Jahrgang 46 | Mittwoch, den 6. Mai 2015 | Nummer 19

Aus dem Inhalt

Verlag + Druck LINUS WITTICH KG
online lesen: www.wittich.de

TV 1862 Homberg e.V.

Kinderturnen · Breitensport Frauen · Breitensport Männer · Badminton · Handball · Speedskaten

Herzliche Einladung
zum Gauwandertag 2015 des Turngau Mittelhessen
Sonntag, den 10.Mai 2015
„SchächerbachTour“

Ausrichter:	**TV 1862 Homberg (Ohm) e.V.**
Teilnehmer:	**Turngauvereine Mittelhessen, Homberger Vereine, Nachbarvereine, Wanderinteressierte ohne Verein**
Startzeit:	**zwischen 09:00 Uhr und 11.00 Uhr**
Start und Ziel:	**Stadthalle Homberg/Ohm bis 14.00Uhr**
Strecken:	**9,3 km und alternativ 5,3 km**
Startgeld:	**1,50 €**

Getränke und Verpflegung an der Stadthalle und unterwegs an der Grillhütte Deckenbach.

Geehrt werden:
- die größte Vereinsgruppe des Turngaus Mittelhessen
- die größte Vereinsgruppe, die nicht einem Turngau angehört
- der/die älteste Teilnehmer/-in
- der/die jüngste Teilnehmer/-in

Der TV 1862 Homberg e.V. wünscht allen Teilnehmerinnen und Teilnehmern eine schöne Wanderung am Muttertag bei hoffentlich herrlichem Sonnenschein.

Anzeige

CHRIST
seit Generationen
Qualität

Angebote vom 27.04. bis 09.05.2015

Beste Qualität aus eigener Schlachtung - vom Bauer um die Ecke

Blutwurst ..... 100 g **0,59 €**
Ger. Bratwurst ..... 100 g **0,99 €**
Eingelegte Steaks ..... 100 g **0,79 €**
Geschnetzeltes ..... 100 g **0,69 €**
Sauerei der Woche: Rinderbraten ..... 100 g **1,19 €**

Hauptgeschäft
Ober-Ofleiden im Ohmcenter

Filiale Homberg/Ohm
in der Frankfurter Straße 34

Filiale Nieder-Gemünden im tegut
☎ 0 66 34 / 91 87 26

Metzgerei Christ
35315 Homberg, Ober-Ofleiden, Tel. (06633) 233
www.lieblingsmetzgerei.de

Veranstaltungen in Homberg (Ohm)

Datum, Ort, Veranstaltung

09.05.2015
14:00 Uhr Treffen im Familienzentrum
Patchworkgruppe Homberg (Ohm)

10.05.2015
Gauwandertag
TV 1862 Homberg (Ohm)

10.05.2015
10:00 Uhr Konfirmation Deckenbach
Ev. Pfarrei Deckenbach

10.05.2015
11:00 Uhr Schlosspicknick
Schlosspatrioten Homberg an der Ohm e.V.

12.05.2015
14:00 Uhr Seniorennachmittag
Stadt Homberg
Stadthalle Homberg (Ohm)

Veranstaltungen in Amöneburg

Datum, Ort, Veranstaltung

09.05. Kinder- und Sommerfest
Burschen- und Mädchenschaft „Berger 88“,
Vereinsgelände am Steinbruch, 14.00 Uhr
sowie Sun-Downer-Party, 18.00 Uhr

Anzeige

Impressum: BÜRGERZEITUNG

Wochenblatt mit öffentlichen Bekanntmachungen der Kommunalverwaltung

VERLAG + DRUCK LINUS WITTICH Heimat- und Bürgerzeitungen

Die Heimat- und Bürgerzeitung mit den öffentlichen Bekanntmachungen erscheint wöchentlich.

Herausgeber, Druck und Verlag: Verlag + Druck Linus Wittich KG, 36358 Herbstein, Industriestraße 9-11, Telefon 06643/9627-0, Telefax Redaktion 06643/ 9627-77, Telefax Anzeigen 06643/9627-78. Internet-Adresse: www.wittich.de, E-Mail-Adresse: info@wittich-herbstein.de, Geschäftsführung: Hans-Peter Steil, Produktionsleitung: Frank Vogel. Verantwortlich für den amtlichen Teil: Der Bürgermeister. Verantwortlich für den übrigen redaktionellen Teil: Raimund Böttinger, Tel. 06643/9627-0. Verantwortlich für den Anzeigenteil: David Galandt, Tel. 06643/9627-0. Alle erreichbar unter der Anschrift des Verlages.

Bezugspreis: 7,75 € im Vierteljahr bei Ortszustellung, im Bedarfsfall Einzelstücke durch den Verlag zum Preis von 2,50 € (inkl. Porto und 7% MwSt.). Abbestellungen des Abonnements können nur bis 13 Wochen vor Quartalsende zum Quartalsende erfolgen. Für unaufgefordert eingereichte Manuskripte, Fotos und/oder Datenträger übernimmt der Verlag keinerlei Gewähr oder Haftung und sendet diese nicht zurück. Artikel müssen mit Namen und Anschrift des Verfassers gekennzeichnet sein. Gekennzeichnete Artikel geben die Meinung des Verfassers wieder, der auch verantwortlich ist. Schadenersatzansprüche sind ausgeschlossen.

Für die Richtigkeit der Anzeigen übernimmt der Verlag keine Gewähr. Vom Verlag gestellte Anzeigenmotive dürfen nicht anderweitig verwendet werden. Für Anzeigenveröffentlichungen und Fremdbeilagen gelten unsere allgemeinen und zusätzlichen Geschäftsbedingungen und die z.Zt. gültige Anzeigenpreisliste. Für nicht gelieferte Zeitungen infolge höherer Gewalt oder andere durch den Verlag nicht zu verschuldender Ereignisse besteht kein Anspruch auf Entschädigung. Ansprüche auf Schadenersatz sind ausdrücklich ausgeschlossen.

Vom Kunden vorgegebene HKS-Farben bzw. Sonderfarben werden von uns aus 4c-Farben gemischt. Dabei können Farbabweichungen auftreten, genauso wie bei unterschiedlicher Papierbeschaffenheit. Deshalb können wir für eine genaue Farbwiedergabe keine Garantie übernehmen. Diesbezügliche Beanstandungen verpflichten uns zu keiner Ersatzleistung.

SVE
KARNEVALISTISCHER
HIMMELFAHRTSSCHOPPEN
AB 11 UHR
BRATKARTOFFELN
STEAKS UND WÜRSTCHEN
WEIZEN VOM FASS
AB 14:30 UHR
KAFFE UND KUCHEN
14. MAI
SPORTHEIM
EHRINGSHAUSEN

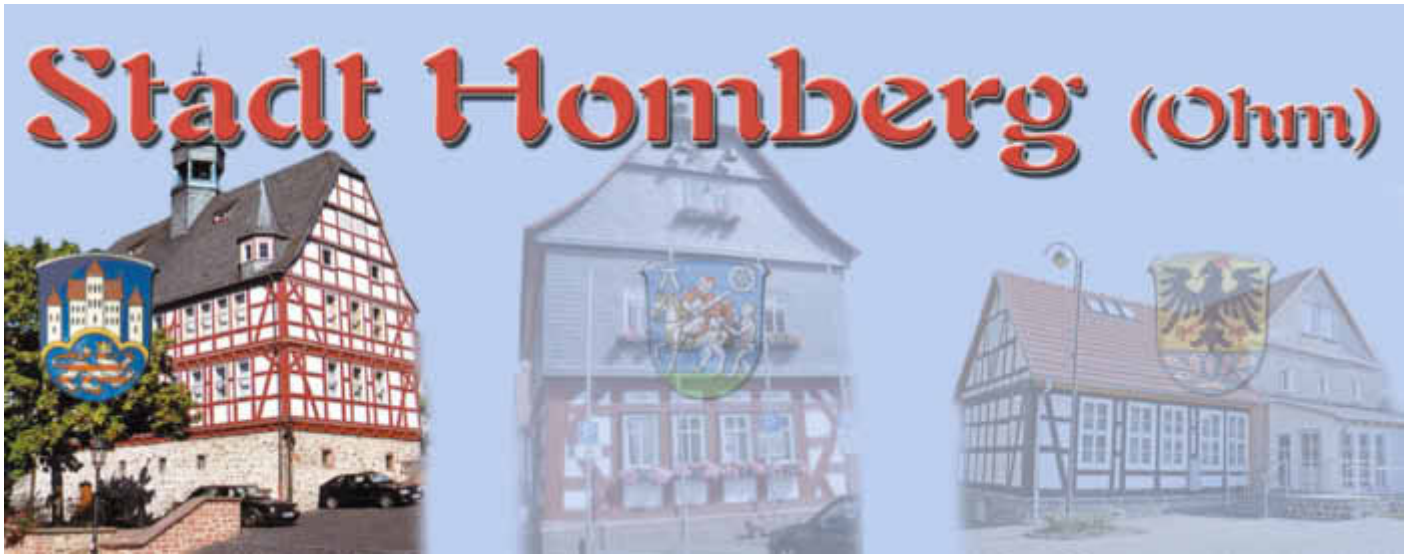

Saisoneröffnung
des Homberger Freibades

Liebe Bürgerinnen und Bürger,
liebe Badegäste

Homberg (Ohm) lädt ein

zur Saisoneröffnung des Homberger Freibades am

Samstag, den 09. Mai 2015
ab 9 ^{00} Uhr.

Am Eröffnungstag ist der Eintritt frei!
Das Schwimmbadcafé Del Fino steht ebenfalls zur Saisoneröffnung für Sie bereit und bietet Ihnen Getränke, Würstchen, Pommes, Salate etc. an.
Die regulären Eintrittspreise und Öffnungszeiten des Freibades entnehmen Sie bitte den separaten Aushängen.
Das Homberger Freibad ist unter der Telefonnummer 06633 / 9110040 zu erreichen!

Prof. Béla Dören
(Bürgermeister)

Homberg, (Ohm), den 17.04.2015

Samstag Bauernmarkt

in Homberg (Ohm) von 09.00 - 13.00 Uhr

Bekanntmachungen

Stadt Homberg

Wichtige Telefonnummern für Sie!

Notruf

Notruf/Polizei	110
Notruf/Feuerwehr und Unfallrettung	112
Rettungsdienst	06641/19222
Polizeistation Alsfeld	06631/9740

Achtung!

Notruf/ Feuerwehr und Unfallrettung für Stadtteil Nieder-Ofleiden	06641/19222

Publikumszeiten der Stadtverwaltung

Montag - Freitag	von 08.30 bis 12.00 Uhr
Montag	von 14.00 bis 18.00 Uhr

sowie nach Vereinbarung

Sprechstunden des Bürgermeisters

nach Vereinbarung

Internet
Homepage www.homberg.de
zentrale E-mail stadt@homberg.de

Telefonanschlüsse

Stadtverwaltung, Zentrale	**184-0**
Telefax Hauptverwaltung	184-50
Telefax Bau-/Finanzverwaltung	184-49
Telefax Zulassungsstelle	184-47
Telefax Bauhof	911 04 56
Telefax Feuerwehr	64149
Telefax Kläranlage	06429/8290909
Telefax KiTa Hochstraße	5558
Telefax Schwimmbad	642305
Der Bürgermeister	
Herr Bürgermeister Prof. Béla Dören	
Sekretariat:	
Frau Deeg	184-21
Frau Heidt-Kobek	184-23
Kultur, Tourismus, Ohmtal-Bote:	
Frau Dr. Bick	184-22
E-Mail: ohmtalbote@homberg.de	
Tourist Information	
Markt-Café, Marktstraße 28	
Tourist-info@homberg.de	184-43
Hauptverwaltung	
Amtsleiter, Ordnungsamt:	
Herr Haumann	184-24
Gewerbe- und Standesamt:	
Herr Dluzenski	184-25
Pass-, Meldewesen, Fundbüro:	
Herr Böcher/ Frau Klaper	184-29/26
Personalwesen:	
Frau Nierichlo	184-27
Frau Jarkow	184-28
Verwalt. Kindertagesstätten:	
Frau Myska	184-51
Zulassungsstelle:	
Frau Claar	184-48
Finanzverwaltung	
Amtsleiterin: Frau Hisserich	184-34
Stadtkasse: Frau Weber/ Frau Reiß	184-39/35
Steueramt, Rechnungswesen, Controlling:	
Herr Schmitt/ Frau Helfenbein	184-36/37
Bauverwaltung	
Amtsleiter, Tiefbau, Wasser- und Abwasserversorgung:	
Herr Rühl	184-32
Hochbau, Baurechtl. Stellungnahme:	
Herr Tost	184-30
Friedhofswesen, Verwaltung städtischer Gebäude: Herr Strauch	184-31
Liegenschaften/ Marktwesen:	
Frau Seibert/ Frau Kraft	184-46/44
Bauhof	**9110455**
Mo. - Do	07.00 - 16.00 Uhr
Fr.	07.00 - 12.00 Uhr
Bereitschaftsdienst Wasserversorgung	0162/8279451
Kindergärten	
Kindertagesstätte Hochstraße	5551
Krabbelhaus Friedrichstraße	5537
Kindertagesstätte Büßfeld	5586
Kindertagesstätte Nieder-Ofleiden	06429/7126
Ev. Kindergarten Maulbach	1568
Koordinationsstelle Kindertagespflege	06641/977-420
Sonstige Einrichtungen	
Feuerwehrstützpunkt: Herr P. Pfeil	2 12
Kläranlage	06429/495
Schwimmbad	9110040
Stadthalle	12 18
Diakoniestation Ohm/Felda	06400/90243
Familienzentrum	3959805
Ortsvorsteher/innen	
Appenrod - Herr Fleischhauer	5577
Bleidenrod - Herr Widauer	06634/295
Büßfeld - Herr Beyer	7456
Dannenrod - Frau Süßmann	911820
Deckenbach - Herr Becker	919175
Erbenhausen - Herr Österreich	06635/961013
Gontershausen - Herr Köhler	292
Haarhausen - Herr Völlinger	1321
Höingen - Herr Gemmer	7122
Homberg - Herr Christ	1634
Maulbach - Herr Schlosser, stellv. OV	6158
Nieder-Ofleiden - Herr Böttner	06429/6398
Ober-Ofleiden - Frau Feyh	5234
Schadenbach - Herr Scholl	7185
Schulen	
Grundschule Homberg	814
Gesamtschule Ohmtal	5075

Sitzung des Ortsbeirates Nieder-Ofleiden

Am **Mittwoch, dem 13.05.2015**, findet in Homberg (Ohm), Stadtteil Nieder-Ofleiden eine Sitzung des Ortsbeirates statt.
Die Sitzung beginnt um 20:00 Uhr im Dorfgemeinschaftshaus und ist öffentlich.

Tagesordnung:
1. Eröffnung und Begrüßung
2. Feststellung Beschlussfähigkeit
3. Aufnahme von Flüchtlingen in NOF
4. Status zum Anwesen „alte Post“ Unterstraße
5. Spielplatz
6. Verschiedenes

Homberg (Ohm), den 28.04.2015

gez. R. Böttner, Ortsvorsteher

Schiedsamtsbezirk Homberg (Ohm)

hier: Wahl der Schiedsperson der Stadt Homberg (Ohm)

Die bevorstehende Wahl oder Wiederwahl der Schiedsperson wird gem. § 4 Abs. 3 des Hessischen Schiedsamtsgesetz vom 23.03.1994 öffentlich bekannt gemacht.
Interessierte Personen, die sich zur Wahl der Schiedsperson bewerben möchten, werden hiermit aufgefordert, ihre Bewerbungsunterlagen - formlose Bewerbung, Lebenslauf, pol. Führungszeugnis - bis zum 13.05.2015 beim Magistrat der Stadt Homberg (Ohm), Rathaus, Marktstraße 26, einzureichen.
Das Hessische Schiedsamtsgesetz fordert, dass Schiedspersonen nach ihrer Persönlichkeit und ihren Fähigkeiten für das Amt geeignet sein müssen.
Das Amt kann nicht bekleiden:
1. wer die Fähigkeit zur Bekleidung öffentlicher Ämter nicht besitzt,
2. eine Person, für die eine Betreuerin oder ein Betreuer bestellt wurde,
3. wer als Rechtsanwältin oder Rechtsanwalt zugelassen oder als Notarin oder Notar bestellt ist,
4. wer die Besorgung fremder Rechtsangelegenheiten geschäftsmäßig ausübt,
5. wer die rechtsprechende Gewalt (§ 1 des Deutschen Richtergesetzes) als Berufsrichterin oder Berufsrichter oder das Amt der Staatsanwaltschaft (§ 142 des Gerichtsverfassungsgesetzes) ausübt oder als Polizeivollzugsbeamtin oder als Polizeivollzugsbeamter tätig ist.

In das Amt soll nicht berufen werden:
1. wer bei Beginn der Amtsperiode das dreißigste Lebensjahr noch nicht oder das fünfundsiebzigste Lebensjahr vollendet haben wird,
2. wer nicht in dem Bezirk des Schiedsamts wohnt,
3. wer durch gerichtliche Anordnungen in der Verfügung über sein vermögen beschränkt ist.

Homberg (Ohm), den 06.05.2015
Magistrat der Stadt Homberg (Ohm)

gez. Prof. Béla Dören
(Bürgermeister)

Fortsetzungsserie: Und was machen Sie...?

Mitarbeiter der Stadt Homberg (Ohm) stellen sich und Ihre Aufgaben vor

Diese Woche: Die Personalabteilung der Stadtverwaltung:

Helena Nierichlo, Michelle Jarkow, Saskia Seidel, Julia Myska

Was sind Ihre konkreten Aufgaben?
Unsere Personalabteilung besteht derzeit aus den vier Mitarbeiterinnen und gliedert sich inhaltlich in Lohnbuchhaltung (Michelle Jarkow und Saskia Seidel), Kindergartensachbearbeitung (Julia Myska), und Personalsachbearbeitung (Helena Nierichlo). Die Leitung der Personalabteilung übt Helena Nierichlo aus.
Wir verstehen uns als Dienstleister für die Mitarbeiterinnen und Mitarbeiter - egal ob haupt- oder nebenberuflich bei uns beschäftigt -, die Führungskräfte sowie die Einrichtungsleitungen und begleiten das Personal von der Einstellung bis zur Beendigung des Arbeitsverhältnisses. Für alle Themen und Fragen rund ums Personal und die Kindergärten sind wir jederzeit ansprechbar. Grundlage unserer Arbeit sind natürlich alle arbeitsrechtlichen Gesetze, Vorschriften und Urteile sowie der Tarifvertrag TVöD und das HessKiföG.

Sie finden die Personalabteilung im Rathaus, Marktstraße 26 in Homberg (Ohm). Sie erreichen Team unter Tel. 06633/184-27 oder per E-Mail unter hnierichlo@homberg.de.

Öffnungs- und Sprechzeiten

Sprechzeiten

Erreichen der Stadtverwaltung für behinderte Mitbürger

Für (geh-)behinderte Mitbürger ist links neben der Rathaustreppe eine Behindertenklingel eingerichtet. Gegebenenfalls ist eine vorherige telefonische Anmeldung unter 06633/184-0 vorteilhaft.
Am neuen Verwaltungsgebäude sind ein behindertengerechter Eingang von der Straße Grot sowie ein Behindertenparkplatz eingerichtet.

Öffnungszeiten der Zulassungsstelle

Montag:	08.30 Uhr - 12.00 Uhr
Annahmeschluss:	11.30 Uhr
	14.00 Uhr - 18.00 Uhr
Annahmeschluss:	17.30 Uhr
Dienstag bis Freitag:	
	08.30 Uhr - 12.00 Uhr
Annahmeschluss:	11.30 Uhr

Ortsgerichte/Schiedsmann

Ortsgericht Homberg I
OG-Vorsteher Holger Wolf,
Homberg, Böhmer Weg 3 — 91 10 400
zuständig für Homberg (Ohm)

Ortsgericht II
OG-Vorsteher Walter Maiß,
Homberg-Appenrod, Ludwigstraße 4 — 96 07 0
zuständig für die Stadtteile:
Maulbach, Appenrod, Erbenhausen, Dannenrod

Ortsgericht III
OG-Vorsteher Willy Schäfer
Homberg-Büßfeld, Bleidenröder Straße 15 — 75 22
zuständig für die Stadtteile:
Deckenbach, Höingen, Schadenbach, Büßfeld, Bleidenrod

Ortsgericht IV
OG-Vorsteher Gerhard Kuntz
Homberg/Ober-Ofleiden, Tannenweg 17 — 51 46
zuständig für die Stadtteile:
Ober-Ofleiden, Gontershausen, Haarhausen, Nieder-Ofleiden

Schiedsmann
Klaus Pfeil, Marktstr. 23
(im Verwaltungsgebäude gegenüber dem Rathaus)
Termine nur nach tel. Vereinbarung unter: 0152/22081773

Öffnungszeiten des Museums Homberg

Brauhausgasse
Tel 06633/7505
Sonntags — **15.00 bis 17.00 Uhr**
oder nach Vereinbarung unter — 06633/184-31 oder 240

Öffnungszeiten der Spiel- und Lernstube Homberg

für Kinder von 6 bis 12 Jahren
Dienstag und Donnerstag — 15.00 bis 17.30 Uhr
Stadtteil Ober-Ofleiden, Welckerstr. 1
(in den Ferien und an Feiertagen geschlossen)
Für Nachfragen: 0151/46757054

Öffnungszeiten der Bibliothek

(Gesamtschule)
Dienstag — von 15.30 bis 19.00 Uhr
Freitag — von 15.00 bis 17.30 Uhr

Rentenberatung

Sprechtage des Versichertenältesten der Deutschen Rentenversicherung, Jürgen Klein:
Jeden **ersten und dritten Mittwoch im Monat** von 13:00 Uhr bis 17:00 Uhr im Familienzentrum, Frankfurter Straße 1, 35315 Homberg (Ohm)
Terminvereinbarung telefonisch unter (06630)298 oder kleinmeiches@web.de
Ständiger Sprechtag der Deutschen Rentenversicherung in Marburg, Softwarecenter 5a (alte Jägerkaserne)
Terminvereinbarung unter (06421) 8041000

Öffnungszeiten der Kompostierungsanlage „Rote Kuh“

Die Kompostierungsanlage „Rote Kuh“ ist jeweils samstags von 10:00 bis 12:00 Uhr und mittwochs von 17:00 bis 19:00 zur Anlieferung von kompostierbarem Pflanzen- und Grünabfall geöffnet.
Die Annahme erfolgt kostenfrei.

Öffnungszeiten des Freibades der Stadt Homberg (Ohm)

Montag	10:00 - 20:00 Uhr
Dienstag und Donnerstag	12:00 - 20:00 Uhr
Mittwoch, Freitag, Samstag und Sonntag	09:00 - 20:00 Uhr
Frühschwimmen:	
Mittwoch und Freitag	07:00 - 09:00 Uhr
Feiertage	

Montag	10:00 - 20:00 Uhr
Dienstag - Sonntag	09:00 - 20:00 Uhr

Im Monat September ist das Bad bedingt durch die früher einsetzende Dunkelheit nur bis 19:00 Uhr geöffnet.
Das Schwimmbad kann bei ungeeigneter Witterung geschlossen werden. Bitte auf die separaten Aushänge achten!
Entsprechende Auskünfte sind auch unter der Telefonnummer 06633 / 9110040 zu erfahren.

Stadt- und Schulbibliothek

Sehr geehrte Damen und Herren,
die gemeinsame Stadt- und Schulbibliothek bleibt
am Freitag, den 15.05.2015
geschlossen.
Danach ist die Bibliothek wieder regelmäßig dienstags von 15.30 Uhr bis 19.00 Uhr und freitags von 15.00 Uhr bis 17.30 Uhr geöffnet.

Familienzentrum Homberg (Ohm)
-Angebote für Homberg (Ohm) und Stadtteile-

Beratungsangebote für die Gemeinde

Gerade in besonderen Lebenssituationen ist es manchmal schwierig, ganz alleine zurechtzukommen. Wir bieten Ihnen deshalb unsere Begleitung für alle Fragen rund um die Familie, Kinder und Erziehung sowie beim Umgang mit Ämtern an. Gerne nehmen wir uns auch Zeit, mit Ihnen gemeinsam nach Unterstützungsmöglichkeiten zu suchen.
Wir bieten an und vermitteln:
- die familienrechtliche Erstberatung (kostenpflichtig durch einen Anwalt)
- die Sozialberatung
- die Familien- und Erziehungsberatung
- die Schwangerenberatung

Kontakt und weitere Informationen: Christiane Schneider oder Katharina Schell

Öffnungszeiten von Café, Tauschbibliothek und Lesezimmer

Mo, Mi und Fr von 9.30 - 11.30 Uhr sowie
Di und Do von 14.30 - 16.30 Uhr

Themennachmittage:

Jeden Dienstag von 14.30 - 16.30 Uhr Strickcafé
Jeden Donnerstag von 14.30 - 16.30 Uhr geselliger Spiele-Nachmittag
Gerne dürfen Sie bei uns mitgebrachte Speisen verzehren oder Kaffeespezialitäten vor Ort genießen.
Die Mitarbeiter des Familienzentrums freuen sich auf Sie!

Wir geben Ihren Ideen den nötigen Raum

Sie suchen Räumlichkeiten für Ihre Vereinsaktivitäten? Sie haben Ideen und Wünsche für Kultur- und Bildungsveranstaltungen? Das Familienzentrum ist ein Ort von der Gemeinde - für die Gemeinde. Sprechen Sie uns an, wir helfen gerne weiter.
Familienzentrum Homberg Ohm
(im ehemaligen Amtsgericht)
Frankfurter Straße 1
35315 Homberg Ohm
Tel. 06633-3959805, Fax. 06633-3959806
Bürozeiten:

Montag	von 9.00 - 12.00 Uhr
Dienstag	von 8.00 - 12.00 Uhr
Donnerstag	von 8.00 - 12.00 Uhr
sowie	von 14.00 - 16.30 Uhr
Freitag	von 9.00 - 12.00 Uhr

und nach Absprache
(Christiane Schneider, Leiterin des FZ)
cschneider@homberg.de
(Cornelius Klein, Jugendkulturarbeit im FZ)
cklein@homberg.de
www.familienzentrum-homberg-ohm.de

Anzeige

Ihr EAM-Service
Bei Fragen zum Vertrieb von Strom und Erdgas: 0561/9330-9330

Offener Jugendstammtisch

Ideen spinnen, Fragen, Antworten und Informationen rund um das Thema **Freizeit und Kultur** für Jugendliche in Homberg (Ohm). **Immer am letzten Donnerstag des Monats ab 18.00 Uhr** im Café des Familienzentrums. Neue Gesichter sind gerne gesehen!

Krabbeltreff im Familienzentrum

jeden Freitag um 10.00 Uhr
Wir bieten allen „Krabbelkindern" im Alter von 0-3 Jahren mit deren Müttern, Vätern oder Großeltern - Geschwisterkinder sind natürlich auch willkommen - jeden Freitag von 10.00 bis 12.00 Uhr im Saal des Familienzentrums einen gemütlichen Krabbeltreff mit vielen tollen Spielsachen an.
Treffen Sie sich zum Erfahrungsaustausch und knüpfen Sie neue Kontakte. Wir freuen uns auf Sie.

„Die Werwölfe von Düsterwald"
kommunikativer Rollenspielabend für alle Krimi- und Fantasy-Freunde

Jeden letzten Freitag im Monat im Familienzentrum Homberg (Ohm)
Die Werwölfe-Rollenspielgruppe trifft sich **jeden letzten Freitag des Monats um 20.00 Uhr** im Familienzentrum zum gemütlichen Spielabend. Kerzenschein, gute Stimmung und günstige Getränke (Cola, Fanta, Wasser, Apfelschorle sowie Heißgetränke) gibt es vor Ort. Knabbereien und andere Getränke dürfen gerne mitgebracht werden.
Für weitere Infos und **Anmeldungen zum Mitspielen** (bis ein Tag vor der Veranstaltung): Wenden Sie sich an die Buchhandlung (Tel. 06633-7271) oder das Familienzentrum (06633-3959805). Neueinsteiger sind jederzeit willkommen.

Patchworkgruppe Homberg (Ohm)
Treffen

09.05.2015 14:00 Uhr
Ort: Familienzentrum Homberg (Ohm)
Gäste sind herzlich willkommen!

„Wer reden, kann macht Eindruck - wer schreiben kann, macht Karriere"

Eröffnung der Jugend-Schreibwerkstatt
Inspiriert vom o.g. Zitat des gleichnamigen Buches von Ulrike Lindemann wird am **Samstag, dem 16.05., um 11.00 Uhr** die Jugend-Schreibwerkstatt im Homberger Familienzentrum eröffnet. Dieses Treffen dient zunächst der Bedarfsermittlung und der Besprechung des Konzepts sowie der Festlegung darauffolgender regelmäßiger Termine (voraussichtlich einmal im Monat). Herzlich eingeladen sind dazu alle Jugendlichen ab 14 Jahren, die Spaß und Interesse am Schreiben haben oder es gerne lernen möchten. Egal, ob sachbezogene Texte, die Presseankündigung für die nächste Fete im Jugendraum, Kurzgeschichten, Gedichte, Romanideen oder ganz persönliche Texte fürs Tagebuch. Wir wollen uns gemeinsam dem Thema „Schreiben" mit allen möglichen Textgattungen nach Eurem Interesse widmen, uns verbessern, helfen und Tipps geben. Die Sprache ist ein Werkzeug, um sich auszudrücken und verständlich zu machen. Sie begleitet uns das ganze Leben lang und wer seine Gedanken und Ideen präzise formulieren kann, hat beruflich und privat viele Vorteile.
Geleitet wird die Schreibwerkstatt vom erfahrenen Autor Cornelius Klein (bisher 2 Romanveröffentlichungen sowie langjährige Arbeit mit Pressetexten und sachbezogenem Schreiben). Es wird großer Wert auf die individuelle Betreuung der Teilnehmer gelegt - und natürlich soll auch der Spaß bei keinem Treffen zu kurz kommen.
Traut Euch, zu erscheinen. Es wird sich lohnen. Für Fragen und unverbindliche Anmeldungen bitte ans Familienzentrum wenden.

Veranstaltung der Senioren der Großgemeinde Homberg (Ohm)

im Monat Mai 2015

Seniorennachmittag in der Stadthalle
Am **Dienstag, dem 12. Mai 2015 um 14:00 Uhr,** findet in der Stadthalle in Homberg (Ohm) der Seniorennachmittag statt.
Der Ortsverein des DRK wird die Senioren mit Kaffee versorgen.
Der Seniorentanzkreis wird selbstgebackenen Kuchen zum Kauf anbieten und Herr Fei der „singende Postbote“ mit der „goldenen Stimme“ mit seinem Begleiter Herr Menz am Akkordeon - beide gelten als die „Helene Fischer“ der Seniorenmusikszene - werden zu einer gelungenen Veranstaltung beitragen.
Wir laden alle älteren Bürgerinnen und Bürger unserer Großgemeinde sehr herzlich ein.
Übungsstunden für den Seniorennachmittag

Für diesen Seniorennachmittag werden zwei Übungsstunden angesetzt:
1. Übungsstunde - **Dienstag, 05.05.2015, 14:30 Uhr, im Familienzentrum**
2. Übungsstunde - **Montag, 11.05.2015, 14:30 Uhr, in der Stadthalle.**

Bürger jeder Altersgruppe, die Lust haben, am Seniorennachmittag aktiv mitzuwirken, werden gebeten, zu den Übungsstunden zu kommen.

Homberg (Ohm) im April 2015

gez. **Prof. *Dören***
(Bürgermeister) *Ihr Seniorenteam*

Mittagstisch im Familienzentrum Homberg (Ohm)

Das Familienzentrum Homberg (Ohm) bietet Ihnen **von Dienstag bis Donnerstag** in der Zeit von **12.00 bis 13.30 Uhr** ein Mittagessen für **5 EUR** an.
Im Preis beinhaltet sind das Essen gem. Aushang und Tafelwasser nach Bedarf. Es erwartet Sie ein leckeres Essen in netter Gesellschaft und einem schönen Ambiente.
Die **Essensausgabe** erfolgt von **12.00 bis 13.00 Uhr**.
Anmeldungen sollten generell telefonisch unter **06633 - 39 59 805 (Anrufbeantworter) bis Freitag (9.30 Uhr) der Vorwoche** erfolgen. Bitte hinterlegen Sie für eventuelle Rückfragen noch zusätzlich Ihre Telefonnummer. Für Kurzentschlossene ist **in Einzelfällen eine tagesgleiche Anmeldung bis 9.00 Uhr** möglich.

Menüplan für die 19. Kalenderwoche

Di. 05.05.2015 Hühnerfrikassee mit Champignonrahmsauce
mit Kräutereis
(inklusive Tagessuppe und Nachtisch)
Mi. 06.05.2015 Kasselersteak in Bratensauce
mit Sauerkraut und Petersilienkartoffeln
(inklusive Tagessuppe und Nachtisch)
Do. 07.05.2015 Matjesfilet „Hausfrauen Art“
mit Salzkartoffeln
(inklusive Tagessuppe und Nachtisch)

Menüplan für die 20. Kalenderwoche

Di. 12.05.2015 Rinderbraten mit Rinderbratensoße
mit Rosenkohl und Spätzle
(inklusive Tagessuppe und Nachtisch)
Mi. 13.05.2015 Schweineschnitzel in Paprika-Sahnesoße
mit Kroketten
(inklusive Tagessuppe und Nachtisch)
Do. 14.05.2015 Putengulasch in Kräutersoße
mit Rosenkohl und Spätzle
(inklusive Tagessuppe und Nachtisch)

Häkeln im Trend

Unter Anleitung von Ingrid Seipp findet am **07.05.15 von 14.30 - 16.30 Uhr** im Saal des Homberger Familienzentrums (Frankfurter Straße 1) ein weiterer Häkelnachmittag für alle interessierten und kontaktfreudigen Häkler(innen) statt (Tel. 06633-3959805).
Die Mannschaft des Familienzentrums freut sich auf Sie.

„Erfolgsteam“-Kurs

Erfolgreiche Menschen haben stets zwei Dinge gemeinsam: Sie besitzen einen strukturierten Plan und ein funktionierendes Netzwerk, auf dessen Unterstützung sie zählen können. In diesem Kurs finden Sie heraus, was Sie wirklich wollen und bekommen Unterstützung, um Ihre ganz eigenen Ziele Schritt für Schritt umzusetzen.
5 Termine je dienstags 9:30 - 12:30 Uhr, Beginn am 12.05. (Dienstag)
Ort: **Familienzentrum Homberg/ Ohm**
Dieser Kurs ist für Sie gebührenfrei aber keinesfalls umsonst. **ANMELDUNG und INFORMATION:** HESSENCAMPUS Bildungsberatung Maria Kesselhut 0170 3240 270 maria.kesselhut@vogelsbergkreis.de

Bürgerinfo

Informationen zur Müllentsorgung:

Sprechzeiten des Zweckverbandes Abfallwirtschaft Vogelsbergkreis (ZAV)

Telefonische Erreichbarkeit: 06641 9671-0 (-23 oder -71)
Geschäftszeiten sind:
Mo - Fr: 09:00 bis 12:00 Uhr
Mo, Di, Do: 14:00 bis 15:30 Uhr
Mi: 14:00 bis 18:00 Uhr
Fax: 06641 9671-20
Email: info@zav-online.de
Internet: www.zav-online.de

Nichtentleerung Müllgefäße

Bei Nichtentleerung eines Müllgefäßes können Sie sich an folgende Entsorger wenden:

Hausmülltonnen:	Firma Veolia Umweltservice, Tel.: (06641) 9180-10
Gelbe Tonne:	Firma Veolia Umweltservice, Tel.: (0800) 0785600
Papiertonnen:	Firma Johannes Fehr GmbH & Co. KG, Tel.: (0561) 51101-0
Sperrmüllabfuhr:	Firma Sita Mitte GmbH & Co. KG, Tel.: (0661) 86860

Neubestellung oder Rückgabe

von „Gelben Tonnen“

Die Auslieferung und Abholung von „Gelben Tonnen“ findet durch die Entsorgungsfirma Veolia Umweltservice statt. Bitte melden Sie sich unter der Tel.: (0800) 0785600.

Sperrmüllabfuhrkarten

Die telefonische Beantragung ist immer unter der Sperrmüllhotline
Tel. 06641/9671-22
montags - donnerstags
von 09:00 Uhr bis 12:00 Uhr und
von 14:00 Uhr bis 15:30 Uhr und
freitags
von 09:00 Uhr bis 12:00 Uhr möglich.

Annahmestelle für die Entsorgung

von Elektro-Kleingeräten aus privater Herkunft

Am Feuerwehrstützpunkt, Güntersteiner Weg 2 in 35315 Homberg (Ohm) werden
jeden ersten Montag im Monat zwischen 14.00 Uhr und 16.00 Uhr
Elektro-Kleingeräte aus privater Hand kostenlos zur Entsorgung entgegen genommen.
Sollte dieser Montag ein Feiertag sein, so ist der Termin am darauffolgenden Montag.
Bitte beachten Sie, dass hier nur Kleingeräte abgegeben werden können, die mindestens zwei Kanten von weniger als 50 Zentimeter Kantenlänge haben. Sie müssen frei von Verschmutzungen und Anhaftungen sein und dürfen nicht in zerlegtem und zerfleddertem Zustand sein. Es werden ausschließlich Geräte aus Privathaushalten und nicht von Gewerbetreibenden entgegen genommen.
Nachfolgend aufgeführte Elektrogeräte werden **nicht** angenommen: z.B.
- Leuchtstoffröhren,
- Gasentladungslampen,
- Monitore aller Art (mit Bildröhre oder Flachbild)
- Bildschirme aller Art (mit Bildröhre oder Flachbild)
- Batterien / Akkus

Bei der Sperrmüllsammlung werden weiterhin Elektroherde, Spülmaschinen, Fernsehgeräte, Kühl- und Tiefkühlgeräte (ohne Gebührenmarke) eingesammelt.

Psychosoziale Kontakt- und Beratungsstelle

„Vogelsberger Lebensräume“

Hilfe für Menschen in seelischen Notlagen, Termine nach Vereinbarung unter Alsfeld, Am Ringofen 24, Tel.: (06631) 91 18 315, mit Frau van den Berg.

Neue Arbeit Vogelsberg

Wir holen ab:
Wiederverwertbare Elektrogroßgeräte 06631 / 96 41 70
Wiederverwertbare Gebrauchtmöbel 06631 / 96 41 19

Pflegestützpunkt Vogelsbergkreis

Der Pflegestützpunkt ist eine gemeinsame Einrichtung des Vogelsbergkreises und den gesetzlichen Kranken- und Pflegekassen.
Wir bieten ***neutrale, unabhängige und kostenlose*** Unterstützung bei Fragen rund um das Thema Pflege und Versorgung.
Unsere Beratung steht pflegenden Angehörigen sowie pflege- oder hilfsbedürftigen Menschen zur Verfügung.
Sie finden uns in Lauterbach, Goldhelg 20, im Gebäude des Landratsamtes.

Ansprechpartnerinnen
Monique Abel, Tel: 06641 977-2091,
monique.abel@vogelsbergkreis.de
Sabine Leskien, Tel: 06641 977-2092,
sabine.leskien@vogelsbergkreis.de
Internet: www.pflegestuetzpunkt-vogelsbergkreis.de

Sprechtage des Hessischen Amtes für Versorgung und Soziales Gießen

Lauterbach
Marktplatz 14
im Rathaus, Sitzungssaal
von 14.00 - 16.00 Uhr
Dienstag, 09.06.

Marburg
Frauenbergstr. 35
Erdgeschoß, Raum 09
von 09.00 - 12.00 Uhr
und 13.00 - 16.00 Uhr
Mittwoch, 06. und 20.05., 03. und 17.06.

Stadtallendorf
Gemeinschaftszentrum
Clubraum 3 u. Stadtverwaltung,
Besprechungsraum 2
von 13.00 bis 16.00 Uhr
Donnerstag, 07.05.

Information für die Besucher der Sprechtage
Schwerbehindertenausweise können nicht mehr verlängert oder geändert werden, sondern müssen in entsprechenden Fällen als Plastikkarte im Scheckkartenformat neu ausgestellt
werden. Hierzu ist immer ein aktuelles farbiges Passbild erforderlich.
Eine Ausweisausstellung auf dem Sprechtag ist nicht möglich.

Straßenbeleuchtung Stadtteil Deckenbach

Bei Mängeln oder Schäden der Straßenbeleuchtungsanlagen im Stadtteil Deckenbach können zukünftig die Bürger sich direkt an die Hotline der Störfallmeldung der Stadtwerke Gießen wenden. Diese ist erreichbar unter der Telefonnummer 0800/2302100.
Weiterhin ist es auch möglich, eine Schadensmeldung an das städtische Bauamt, Telefon 06633 / 184-32, weiter zu leiten.
Um Kenntnis und Beachtung wird gebeten.

Prof. Dören
(Bürgermeister)

Anzeige

In Gesellschaft schmeckt’s noch mal so gut!

Der Ortsbeirat Ober-Ofleiden lädt zum gemeinsamen Mittagessen.

Früher kam die Großfamilie nach getaner Arbeit bei Tisch zusammen.
Essen, Trinken, Schwätzchen halten. Ein Genuss für Leib und Seele!
Und heute? Wir freuen uns, dass sich unser gemeinsames
Mittagessen inzwischen gut etabliert hat und würden
auch gerne einige „neue Mitmacher“ begrüßen!
Wer Lust hat daran teilzunehmen kommt am

Mittwoch 13. 05. 12.00 Uhr
in das Dorfgemeinschaftshaus Ober-Ofleiden.
Es gibt „ Kohlräbchen und Frikadellen“ und
natürlich Nachtisch!
Und dazu Geselligkeit gratis.

Zur besseren Planung bitten wir um Anmeldung bei Ortsvorsteherin
Friederike Feyh bis zum 11. 05. 2015 unter Telefon 5234.
Wir freuen uns auf Euch!

Ober-Ofleiden

Der Ortsbeirat Maulbach informiert

Dolles Dorf 2015

Am 09.05.2015 ,zwischen 15:45 bis 16:30 Uhr strahlt das HR nochmal den Beitrag vom Dollen Dorf Maulbach aus.
Hier haben Interresierte Bürger die Möglichkeit für Maulbach ihre Stimme abzugeben. Bis zum 14.05.2015 sind die TED- Nummern geschaltet und das Online- Quiz steht zum Mitspielen für unser Dorf bereit.
Die Internetadresse www.dollesdorf.hr-online.de und die Telefonnummern werden in der Sendung mehrfach eingeblendet.
Über eine rege Anteilnahme würde sich der Ortsbeirat freuen.

Hombergs Spielplätze bereit für kleine Gäste

Pünktlich zur schönen Jahreszeit lässt die Stadt ihre Spielplätze in Schuss bringen. Mitarbeiter des Bauhofs kontrollieren zurzeit alle Spielplätze im Stadtgebiet. Wenn nötig, werden Spielgeräte ausgebessert und vor allem der Fallschutz unter den Anlagen aufgefüllt.

Auf dem Bild sieht man Bodo Schneider vom städtischen Bauhof, der gerade die Sandlage unter dem Klettergerüst am Waldspielplatz „Buchholzbrücke“ erneuert.

Unsere Jubilare

Wir gratulieren:

zum 90. Geburtstag am 09. Mai 2015
Frau Gisela Herr
wohnhaft in Homberg (Ohm)
Burghain 15
zum 85. Geburtstag am 12. Mai 2015
Herrn Georg Glawinski
wohnhaft in Homberg (Ohm)
Goethestr. 25

Homberg (Ohm), den 06. Mai 2015

Anzeige

Pflegeteam Pro Senior
Inh. Carolin Walzer
Marburgerstrasse 57a, 35315 Homberg(Ohm)
Tel. 06633/6433840
Ihr kompetenter Partner in der häuslichen Pflege
24 Stunden an 365 Tage
Grundpflege
Behandlungspflege
Alltagsbetreuung nach § 45a
Hauswirtschaftliche Versorgung
Beratungseinsätze nach §37.3

www.pflegeteam-pro-senior.de
Abrechnung mit allen Kassen

Bereitschaftsdienste

Anzeige

Sanfte Medizin ohne Nebenwirkungen
Akademische Lehrpraxis
Mesotherapie
bei Schmerzen,
Fersensporn, Osteochondrose,
Schulter-Arm-Syndrom
(Kalkschulter)
Finger-, Ellenbogen-,
Knie-Schmerzen
Karpaltunnelsyndrom
Haarausfall
Dr. med. Michael Dörge
Schlitzer Straße 25
36272 Niederaula
Tel.: 06625/343190

Zahnärztlicher Notfallvertretungsdienst

an Wochenenden und Feiertagen für den Bereich Homberg zu erfragen bei der City-Ambulanz 06631/800060

Tierärztlicher Sonntagsdienst

Tierärztliche Gemeinschaftspraxis
Dr. G. Schäfer und Dr. J. Kräuter
Im Froschwasser 8,
35260 Stadtallendorf-Schweinsberg
Großtiere 06429/829105
Kleintiere 06429/1484
Tierärztin A. Sebald
Büßfelder Straße 11
35315 Homberg (Ohm), Stadtteil Bleidenrod
Groß- und Kleintiere 0172/3642969

Beachten Sie die Angebote unserer Inserenten!

Anzeige

Dr. med. Dieter Ladwig
Facharzt für Allgemeinmedizin – Sportmedizin

Liebe Patientinnen und Patienten,
in der Zeit von Mittwoch, den 20. Mai 2015,
bis einschließlich Freitag, den 5. Juni 2015,
bleibt unsere Praxis wegen Urlaubs geschlossen.
Ab Montag, den 8. Juni 2015, sind wir wieder zu den gewohnten Sprechzeiten für Sie erreichbar.

Vertretung übernehmen alle anwesenden Homberger, Kirtorfer und Gemündener Kollegen.

Schutzambulanz Fulda

Kostenlose Hilfe für Opfer von Gestalttaten und Dokumentation von Gewaltfolgen - unabhängig von einer Strafanzeige. Vermittlung von individueller Unterstützung. Montag bis Freitag von 8-16 Uhr unter 0661 6006 1200. Zentrum Vital, Gerloser Weg 20, Fulda.
www.schutzambulanz-fulda.de

Ärztlicher Bereitschaftsdienst

kostenlos bundesweit gültige Rufnummer
Tel.: 116 117

Apotheken-Notdienst

Apotheken-Notrufnummer: 01801/ 555 777 9317
Mittwoch, 06.05.2015
Alte Apotheke, Frankfurter Str. 79, 35315 Homberg (Ohm)
Tel. (06633) 257
Abronsius-Apotheke, Schönbacher Straße 10 a,
35274 Großseelheim, Tel.: (06422) 4450
Donnerstag, 07.05.2015
Stadt Apotheke, Neustädter Straße 21, 36320 Kirtorf,
Tel. (06635) 223
Freitag, 08.05.2015
Teich Apotheke, Niederkleiner Straße 5, 35260 Stadtallendorf, Tel. (06428) 921059
Samstag, 09.05.2015
Bahnhof Apotheke, Bahnhofstraße 12 1/2, 35274 Kirchhain, Tel. (06422) 1050
Sonntag, 10.05.2015
Felsen Apotheke, Frankfurter Straße 56, 35315 Homberg (Ohm), Tel. (06633) 1770
Alte Apotheke, Bahnhofstraße 22, 35279 Neustadt,
Tel.: (06692) 919130
Montag, 11.05.2015
Die Thor Apotheke, Rathausgasse 4, 35260 Stadtallendorf, Tel. (06428) 921892
Dienstag, 12.05.2015
Storchen Apotheke, Mühlgasse 11, 35274 Kirchhain,
Tel. (06422) 8992760
Mittwoch, 13.05.2015
Haupt-Apotheke, Neustadt 9, 35260 Schweinsberg,
Tel. (06429) 391
Dienstbereitschaft der Homberger Apotheken:
Montag, Dienstag, Donnerstag und Freitag ist grundsätzlich immer eine der Homberger Apotheken bis 19:00 Uhr dienstbereit.

Anzeige

VERLAG + DRUCK LINUS WITTICH
Heimat- und Bürgerzeitungen
Redaktionelle Beiträge?
Melden Sie sich als
Bürgerredakteur im Internet an:
www.cms.wittich.de

Vereine und Verbände

Anzeige

Redaktionsschlussvorverlegung Bitte unbedingt beachten!!!

Liebe Leserinnen und Leser,

wegen der Feiertage im Mai und Juni sind für die Ausgaben 20, 22 und 23 Vorverlegungen notwendig.

Ausgabe 20 | Freitag, 08.05.2015 bis 8.00 Uhr
Ausgabe 22 | Freitag, 22.05.2015 bis 8.00 Uhr
Ausgabe 23 | Freitag, 29.05.2015 bis 8.00 Uhr

Sämtliche Berichte und Inserate müssen zum obigem Zeitpunkt im Verlag vorliegen, später eingehende Manuskripte können leider nicht mehr berücksichtigt werden.

Ihre Redaktion

Freundeskreis Vogelsberg e.V.

Selbsthilfegruppe für Suchtabhängige und -gefährdete, sowie deren Angehörige, in der Gemeinde Homberg

Die Gruppenabende finden freitags (außer an Feiertagen) um **20.00 Uhr** im evang. Gemeindehaus an der Stadtkirche in Homberg statt.
Die Angehörigengruppe findet jeden ersten Freitag im Monat zu den gleichen Zeiten statt.

In dringenden Fällen erreichen Sie uns unter den Tel.-Nr.:
06633-911287
06633-5876
06401/21308
06634-1449 (für Angehörige)

Boule-Freunde Homberg

Die Boule-Kugeln rollen wieder

Nachdem der Boule-Platz „Unter den Linden“ von freiwilligen Helfern mustergültig in Ordnung gebracht worden ist, wurde die diesjährige Boule-Saison am Boule-Platz im Jardin Thouaré (Tiefer Hain) wieder eröffnet. **Jeden Mittwoch ab 16.00 Uhr** werden die Homberger Boulefreunde nun wieder eine ruhige Kugel unter den schattenspendenden Linden schieben. Jeder, der Interesse an diesem kurzweiligen Freizeitvergnügen hat, kann mitmachen. Bitte nach Möglichkeit vorhandene Boule-Kugeln mitbringen.

Boule-Freunde Homberg (Hartmut Kraus)

CDU-Fraktion Homberg

CDU-Fraktion Homberg tagt am 7. Mai 2015

Am Donnerstag, 7. Mai 2015, findet um 19.30 Uhr im DGH Schadenbach ein Gespräch mit dem neuen Stadtbrandinspektor statt. Die CDU-Fraktion lädt dazu herzlich ein.

MS-Treff in Homberg/Ohm

Zu einem zwanglosen Gesprächsaustausch möchten Betroffene mit Multipler Sklerose am **Montag, den 11. Mai 2015** zusammenkommen. Das Treffen beginnt um 19.30 Uhr im Hotel Güntersteiner Hof in Homberg/Ohm. Alle Betroffene sind herzlich willkommen, über neue Gesichter würden wir uns sehr freuen. Bei Fragen können sie sich gerne an Carmen Rotter 06633/64078 oder Sonja Köhler 06633/642911 wenden.

Bund der Pfadfinder „Stamm Wüstenfüchse“

Gruppenstunden in der alten Pfadfinderhütte:

Freitag
Kinder: 15.15 bis 16.45 Uhr
Jugendliche: 15.15 bis 16.45 Uhr
Ansprechpartner:
Kristoffer Burck, Tel.: 06634/919110

Förderverein Homberg der Diakoniestation Ohm/Felda

Der Donnerstag Abend stand Homberg ganz im Zeichen der Diakonie.

Das Obergeschoß des Alten Brauhauses war bis auf den letzten Platz besetzt. Hans Grischkat, Vorsitzender des Homberger Diakonie-Fördervereins begrüßte die Mitglieder und Gäste, den Referenten Dr. med.Thomas Heintze ,Bürgermeister Prof. Dören und 1.Stadtrat Michael Rotter. Stress, Erschöpfung (burn out) und depressive Verstimmungen können jeden treffen. Was ist zu tun, wenn man merkt, dass es abwärts geht? Dr.Heintze rät, zunächst nach den körperlichen Ursachen zu forschen, z.B. Amalgamfüllungen der Zähne, gestörte Darmflora, Bewegungsmangel. Entgegenwirken könne man mit ärztlichen Maßnahmen wie Entgiftung, Entsäuerung, homöopathischen Mitteln, Akupunktur, Neuraltherapie, orthomolekulare Medizin (Mineralien und Spurenelemente), Johanniskraut. Man solle Lebensmittel genießen statt Nahungsmittel.

Dr. Heintze gab Tricks und Tipps für gesundes Wohlbefinden: genug Schlaf, hinaus in Luft und Sonne, gesunde Ernährung, Entspannung und Meditation, bewußtes Atmen. Wer maßvoll in seinen Ansprüchen und auch für andere da ist und seinem Leben einen Sinn gibt, der lebt vorbeugend und findet gut durch die Krisen. Dazu die Möglichkeiten einer sanften, ganzheitlichen Medzin nutzen, lautete die Botschaft von Dr. Heintze. Für den lebendigen, kurzweiligen und engagierten Vortrag gab es reichlich Beifall. Vorsitzender Hans Grischkat dankte dem Referenten und erinnerte an dessen Zeit als Chefarzt der Klinik Dr. Walb.
Nach der Pause begann die Jahreshauptversammlung des Fördervereins Diakonie. Vorsitzender Hans Grischkat umriß die Ziele des Vereins. Durch Zuschüsse aus Mitgliederbeiträgen und Spenden kann die Diakoniestation Ohm-Felda zusätzliche Leistungen erbringen, die nicht kassenüblich sind. Das ist vor allem mehr Zuwendung und individuelle Unterstützung. So gelingt eine besonders hochwertige Pflege.
Rechnerin Ingrid Swoboda legte den Kassenbericht vor. Die Kassenprüfer bescheinigten ordnungsgemäße Kassenführung. Als Wahlleiter für die anstehenden Vorstandsneuwahlen wurde Dieter Bock nominiert. Jeweils einstimmig wiedergewählt wurden:
Hans Grischkat, 1. Vorsitzender, Stellvertreterin Brigitte Schrag, Ingrid Jockel, Schriftführerin. Beisitzer Beate Tribula, Dr. Christoph Willsch, Klaus Beutel, Dr. Martin Noelke, für Ernst Walper neu dabei Marco Schneider. Für die Stadt Homberg steht Michael Rotter, für die Diakoniestation Margot Kraft. Als Kassenprüfer für 2015 wurden Elke Rudolf und Gerlinde Sasse gewählt.
Zum Schluß berichteten Frau Russlies und Frau Kastl aus der Arbeit der Diakoniestation Ohm -Felda.
Eine erfolgreiche Umstrukturierung, eine verbesserte Ausrüstung und neue Module für die Organisation waren hilfreiche Neuerungen. Derzeit werden 320 Personen versorgt.
Der Förderverein freut sich über jedes neue Mitglied. Wir alle werden immer älter. Wer unsere Gesellschaft ein wenig mitmenschlicher gestalten will in einem überschaubaren Kreis von Kranken und Pflegebedürftigen, der ist herzlich willkommen. Mit einem Mitgliedsbeitrag 12,50 im Jahr ist man dabei. Einzelheiten dazu: Hans Grischkat, Tel. 06633 -7441

Dr. Heintze beim Vortrag

Dr. Heintze, H. Grischkat

Der Vorstand

Freiwillige Feuerwehr Homberg

Einsätze und Übungen

In der vergangen Wochen lag der Übungsschwerpunkt bei der Freiwilligen Feuerwehr im Thema Atemschutz. Letzte und vorletzte Woche unterzog sich ein Teil der Einsatzkräfte der jährlichen Atemschutzunterweisung die in diesem Jahr von einem Kameraden der Werkfeuerwehr Ferrero durchgeführt wurde. Der andere Teil absolvierte eine praktische Übung. Die erste praktische Übung fand auf dem Gelände der Grundschule in der Friedrichstrasse statt. Ausgearbeitet von Luca Ebert wurde ein Zimmerbrand mit einer vermissten Person angenommen. Hierzu wurde die Turnhalle mit Hilfe der Nebelmaschine vernebelt. Das Suchen vermisster Personen in einem großen Raum bedarf einer gewissen Vorgehensweise die es immer wieder zu üben gilt. Zudem galt es den Einsatz des Sicherungstrupps zu simulieren und erfolgreich einen im Einsatz verletzen Kameraden zu retten.
In der zweiten Woche wurde bei der Übung ein Dachstuhlbrand mit 4 vermissten Personen. Hierzu wurde der Dachstuhl von einem Nebengebäude des Feuerwehrstützpunktes vernebelt und Personenattrappen versteckt. Ein Angriffstrupp ging zur Menschenrettung über Steckleiter vor. Anschließend wurde noch die Drehleiter in Stellung gebracht um die gefundenen Personen über den Korb zu retten. Diese Übung wurde vom Wehrführer Daniel Müller ausgearbeitet und koordiniert.
Bei dem schweren LKW Unfall am vergangenen Mittwoch unterstütze die Feuerwehr Homberg die Alsfelder Kameraden. Es wurde zur Aufnahme von Gefahrstoffen das Überfass aus dem Gerätewagen-Gefahrgut (GW-G) zur Einsatzstelle gebracht.
Am frühen Sonntagmorgen alarmierte die Leitstelle die Einsatzkräfte zu einem PKW Brand auf der A5. In Höhe KM 412 Richtung Süden stand ein Fahrzeug beim Eintreffen in Vollbrand. Mit Hilfe des Schnellangriffs des Tanklöschfahrzeuges war das Feuer schnell unter Kontrolle und wurde von Kameraden unter Atemschutz komplett abgelöscht. Der Fahrer des Fahrzeuges wurde nicht verletzt und konnte sein Fahrzeug rechtzeitig verlassen.

Lesen Sie weiter auf Seite 14!

Küchencenter Grünberg an der B49

A+ Die Küchenprofis - kompetent - Preis/Leistung hervorragend

Telefon: 06401221102

www.Kuechencenter-gruenberg.de

Die Werkstatt

AUTO MOBIL MEISTERWERKSTATT

Norbert Lein
Kfz-Meister
Berliner Straße 12
35315 Homberg (Ohm)
Tel. 06633 911288
Handy 0173 8577718
norbert.lein@t-online.de

- Kfz-Reparatur aller Fabrikate
- Kfz-Inspektion
- HU/AU
- Klimaservice
- Reifenservice
- Verkauf von Jahres- und Gebrauchtwagen

Brennholz-Service Lars Seibert

Ganzjährig Ofenfertiges Buche Brennholz auf Lager (Kammergetrocknet)
Frisch- & Mischholz auf Anfrage - Holzpellet Verkauf
SITRO - HACKSCHNITZEL Gesiebte & getrocknete Hackschnitzel aus der Region

Schäferstraße 12b
35315 Schadenbach
Tel. 06633 642 447
mobil: 0174 242 09 72

www.brennholz-seibert.de

Diplom-Finanzwirt
HANS-JOACHIM GUTBROD
Steuerberater

Marktstraße 28
35315 Homberg (Ohm)
Tel.: 06633-642640
Fax: 06633-5630
steuerbuero.gutbrod@t-online.de

www.krag-immobilien.de
KRAG
Ihr heimischer Immobilienmakler mit Leistungsgarantie
www.5-Sterne-Immobilienmakler.de
☎ 0 64 62 / 9 14 80

www.fly-and-help.de

Ökologischer Anbau statt Raubbau

Foto Carsten Stormer

In Nordsumatra leidet die Landbevölkerung zunehmend unter der ungebremsten Ausbeutung von Rohstoffen. Immer mehr Menschen werden von ihrem Land vertrieben. Brot für die Welt klärt Kleinbauernfamilien über ihre Rechte auf und hilft ihnen bei der Umstellung auf ökologische Anbaumethoden.

Spendenkonto Brot für die Welt:
Bank für Kirche und Diakonie
IBAN: DE10 1006 1006 0500 5005 00
BIC: GENODED1KDB

Mitglied der actalliance

Brot für die Welt

Korkbeläge • Tapeten • Farben

Ihr Partner für Farben, Tapeten und Bodenbeläge

Parkett • Fertigparkett • PVC-, Linoleum-

Malerbedarf • Badgarnituren • Läufer

Lösemittelhaltige, aromatenfreie
Holzlasur
Farbtöne Kiefer, Palisander, Eiche, Nussbaum
5-l-Gebinde
19,95 €

Grünbelagsentferner
..... 5 l 3,99 €

KÖMPF GmbH & Co. KG
EXCLUSIV
mehr als nur ein Markt!

35315 Homberg/Ohm 1
Frankfurter Straße 13A
Telefon: (0 66 33) 4 57
Fax: (0 66 33) 76 49
P

Teppiche • Brücken

FSG Homberg/O.-Ofleiden

Alle Gruppenliga Heimspielen im Mai:

Sonntag, 10.05.2015, 15 Uhr
SG Laubach / Ruppertsburg - Wetterfeld
Mittwoch, 13.05.2015, 19 Uhr
FSG Buchenau
Freitag, 22.05.2015, 19 Uhr
SC Waldgirmes
Alle Spiele finden in Homberg/Ohm statt.

Geflügelzuchtverein Homberg

Der GZV Homberg gratuliert Wilfried Nass zum 65. Geburtstag

Am 17.04.2015 gratulierte der GZV Homberg Wilfried Nass zum 65. Geburtstag.
Wilfried Nass ist seit 1995 Mitglied im GZV u. als Beisitzer im Vorstand tätig.
Anlässlich der Jahreshauptversammlung 2015 wurde er zum Schriftführer gewählt.
Züchterisch befasst er sich mit der seltenen Rasse der Vorwerkhühner sowie auch mit Araucanahühnern, einer Rasse die grüne Eier legt.

Als Gratulanten überbrachten der 1. Vorsitzende Manfred Schleich u. die 2. Vorsitzende Astrid Schleich Geburtstagswünsche u. ein Präsent.

Homberger Tennis Club e.V.

Vorschau auf die Meisterschaftsrunde 2015

In wenigen Tagen beginnt die Medenrunde -wie die Meisterschaftsrunde im Tennis genannt wird - auch für die Homberger Mannschaften. Insgesamt sechs Teams gehen an den Start. Das ist eine Verdoppelung im Vergleich zum Vorjahr. Damit sind die Verantwortlichen sehr zufrieden, auch weil dies eine Entwicklung gegen den allgemeinen Trend ist.
Neu sind bei den Aktiven eine 2. Herrenmannschaft sowie eine Damenmannschaft.
In den Altersklassen hat sich ebenfalls einiges geändert. So spielen die Damen 50 nach dem Rückzug von der Landesebene nun in der Bezirksoberliga. In den Altersklassen der Herren wird neben der Herren 50 erstmals auch ein Team Herren 60 an den Start gehen.
Das Mannschaftstableau und die Reihenfolge der Aufstellungen im Einzelnen:

1. Herren (4er) - Kreisliga B -
Fabian Staffa
Thorsten Tschorn
Marc Hasselbach (Mannschaftsführer - MF)
Joachim Böcher
Ziel: Eine Platzierung in der oberen Tabellenhälfte

2. Herren (4er) - Kreisliga C - Neu
Daniel Scheunemann
Thomas Dick
Paul Böcher
Michael Bruch (MF)
Valentin Gröb
Cornelius Klein
Ziel: Als Neulinge Fuß fassen und Erfahrungen sammeln, quasi wie ein 1. Lehrjahr.

Damen (4er) - Kreisliga B - Neu
Pauline Fuhr
Henriette Hölscher
Elena Stoimenovski (MF)
Pauline Pfeil
Licia Pfeil
Lorena Löchel
Ziel: Das Gleiche wie das der 2. Herren: Reinschnuppern, Erfahrungen sammeln, Spaß haben.
Alle drei Mannschaften spielen bereits intensiv mit dem neuen Trainer Stefan Backhaus, sodass bei gleichbleibender Motivation die Fortschritte schon bald zu sehen sein werden.

Damen 50 (4er) - Bezirksoberliga -
Monika Bock
Elke Frick
Gerlinde Zulauf (MF)
Anke Lutz
Anette Schlick
Inge Jantosca
Ursula Hohnhold
Elfi Fleckenstein
Adelheid Einwächter
Rita Weber
Ziel: Um die Meisterschaft mitspielen.

Herren 50 (4er) - Bezirksliga A -
Dieter Bock
Lothar Swoboda
Stefan Neubauer (MF)
Volker Juraschek
Thomas Tschorn
Jürgen Hohnhold
Karl-Heinz Altemann
Volker Stiller
Ziel: Eine Platzierung in der oberen Tabellenhälfte.

Herren 60 (4er) - Bezirksliga B - Neu
Berthold Zimmer (MF)
Ewald Staffa
Waldemar Diehl
Gerd Fleckenstein
Jürgen Hohnhold
Horst Mayer
Gerd Weber
Karl-Heinz Altemann
Helmut Diehl
Ziel: Ein Mittelplatz in der Tabelle.
Die Spiele auf der Homberger Anlage in der Gemündener Straße beginnen am 9. Mai. Beendet wird die Meisterschaftsrunde am 12. Juli. Besucher - auch Nicht-Mitglieder! - sind jederzeit herzlich willkommen. Die Spielerinnen und Spieler freuen sich über jeden Tennisfan.

Familienanzeigen
werden von allen Lesern beachtet!

Jagdgenossenschaft Homberg / Ohm

Jahreshauptversammlung

Am **Freitag, den 29. Mai 2015 um 19.30 Uhr** findet im Gasthaus Marktbrunnen die diesjährige Jahreshauptversammlung der Jagdgenossenschaft Homberg statt.Alle im Genossenschaftskataster eingetragenen Grundstückseigentümer oder die mit schriftlicher Vollmacht versehenen Vertreter sind dazu eingeladen.
Es wird darauf hingewiesen, dass die Versammlung ohne Rücksicht auf die Zahl der anwesenden Mitglieder beschlussfähig ist.

Tagesordnung
Eröffnung und Begrüßung
Totenehrung
Jahresbericht des stellv.Vorsitzenden
Verlesung der Niederschrift
Bericht des Rechners
Bericht der Kassenprüfer
Entlastung des Vorstandes
Wahl der Kassenprüfer
Vorstandswahlen
Verwendung der Jagdpacht
Bericht der Jagdpächter
Verschiedenes

Der stellv. Jagdvorsteher Wilfried Nass

Motorradfahrer „Garagen-Jungs“

Jeden 2. Samstag im Monat ab 20.00 Uhr „Stammtisch.“
Info: Tel.: 06633/379.

Schlosspatrioten Homberg (Ohm)

Öffnungszeiten des Schlosscafés

Sonntags von 14:00 Uhr bis 18:00 Uhr

Die Schlosspatrioten Homberg a. d. Ohm laden ein zum:

Bürgerpicknick im Schloss

Muttertag im Schlossgarten

Sonntag, 10. Mai ab 11 Uhr

Leute treffen, plaudern & flanieren
im Schlossgarten verweilen & spielen

Für das Essen ist jeder selbst verantwortlich.
Das Kleine Schlosscafé empfängt seine Gäste an diesem Sonntag ab 11:00 Uhr mit frisch gebackenem Kuchen

Weitere Infos unter: www.schlosspatrioten.de

Muttertag im Schloss - Schlossgartenpicknick und Vernissage

Nach Schlossgartenpicknick eröffnen Schottener soziale Dienste mit der Ausstellung »BUNTES SCHLOSS« den Ausstellungsreigen im Homberger Schloss
Die Ausstellung beginnt am **Sonntag, dem 10. Mai um 14 Uhr** mit einer Vernissage und kann bis zum 31. Mai jeweils sonntags von 14-18 zu den Öffnungszeiten des Schlosscafés besichtigt werden. „Kunst ist Leidenschaft, Kunst ist Philosophie und Kunst ist Gemeinschaft - Kunst ist schön“, so lautet das Zitat eines der Künstler aus dem »Atelier Tierisch Bunt« der Schottener sozialen Dienste, die in diesem Frühjahr den Kultursommer auf dem Homberger Schloss mit ihrer Ausstellung BUNTES SCHLOSS eröffnen werden.
In der 2001 gegründeten Kunstwerkstatt, die seit 2009 unter dem Namen „Atelier Tierisch Bunt“ im Tier- und Erlebnispark Vogelpark Schotten zu finden ist, arbeiten Künstler und Künstlerinnen mit Handicap künstlerisch und kreativ.
In kleinen Arbeitsgruppen und in Atelieratomsphäre können die Künstler und Künstlerinnen ihre spezifischen Interessen verfolgen, eine unverwechselbare eigene Bildsprache entwickeln und ihre handwerklichen Fähigkeiten ausbilden. Sie erfahren Verantwortung zu übernehmen, sehen eine Perspektive und werden somit in das gesellschaftlich soziale Leben integriert. Durch die Anerkennung und Bestätigung ihres Tuns erfahren sie eine Festigung und Stärkung ihrer Persönlichkeit.
Die künstlerische Entfaltung, das kreative Schaffen, steht im Mittelpunkt der Arbeit im Atelier. Malerei, Grafik, Plastik und Textil sind die verwendeten Medien mit denen die einzelnen Künstler und Künstlerinnen ihre Ideen umsetzen.
Bis Mitte Oktober sind in der oberen Etage des Schlosses nacheinander 5 weitere Ausstellungen zu sehen.
Am Vormittag vor der Ausstellung verwandelt sich der Schlossgarten wieder in eine große Picknickfläche, auf der die Gäste des Schosses mit Familie und Freunden ein paar unbeschwerte Stunden bei selbst mitgebrachtem Picknick genießen können. Bei hoffentlich gutem Wetter bieten lauschige Plätzchen im Schlossgarten eine gemütliche Atmosphäre zum Verweilen. Die Schlosspatrioten stellen einen Holzkohlegrill und Bierzeltgarnituren zur Verfügung. Das »Kleine Schlosscafé« hat ab 11 seine Pforten geöffnet und bietet neben Kaffee und Kuchen auch Kaltgetränke an.

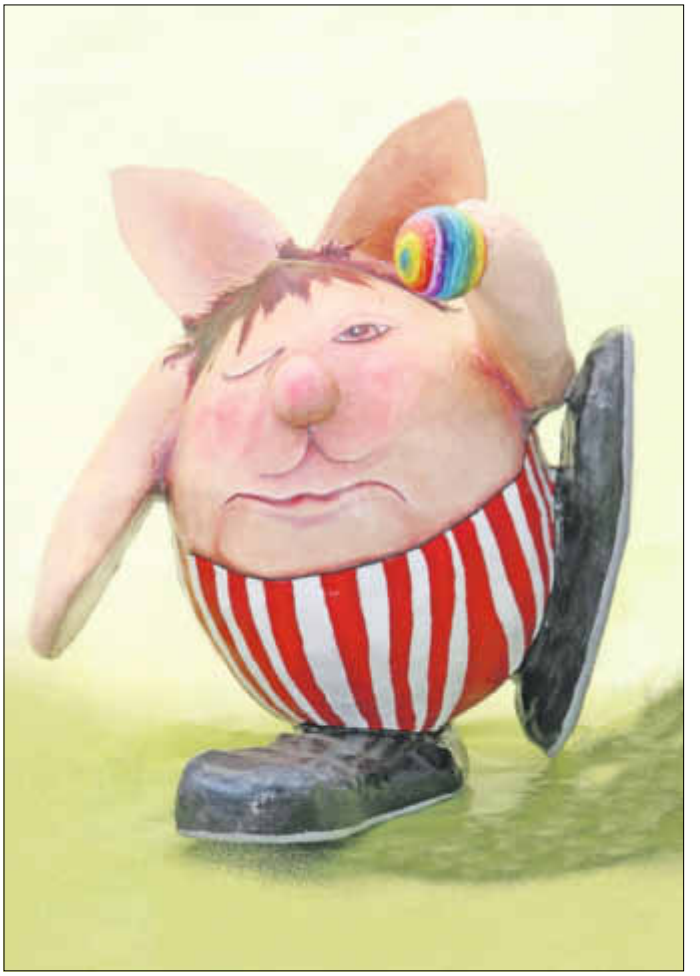

Kunstwerke massenhaft - Die Ofenkeramik aus dem Homberger Schloss

Am **Freitag, dem 8 Mai** laden die Schlosspatrioten um **19 Uhr** zu einem sehr interessanten Vortrag ins Homberger Schloss.
Der Referent Harald Rosmanitz ist seit 2004 Projektleiter »Archäologie« des Archäologischen Spessartprojekts - Institut an der Uni Würzburg.
Der Wohlstand der Schlossbewohner in Homberg/Ohm zeigt sich in der Renaissance und im Frühbarock nicht nur in den Bauwerken. Kriege und der Zahn der Zeit haben das meiste aus jenen Epochen unwiederbringlich zerstört. Von den Ofenkacheln haben sich nach dem Abtragen der einst prächtigen Öfen nur wenige Einzelstücker erhalten.
Die im Rahmen der Schloßsanierung im letzten Jahr zu Tage getretenen Fragmente konnten 2015 in ein breit angelegtes Forschungsprojekt zur reliefierten Ofenkeramik Südwestdeutschlands eingebunden werden (www.furnologia.de). Bei genauerer Betrachtung verraten die Homberger Kacheln eine Vielzahl von Geheimnissen. Sie bauen eine Brücke in die Bilderwelt und das Denken der Ahnen und zeugen vom umfassenden humanistischen Weltbild der Altvorderen. Die Bilderwelt, die man sich in Homberg auf den Öfen vorzustellen hat, war topaktuell.

Designer schufen in den Metropolen Frankfurt und Nürnberg nach neuesten Ideen Reliefs, die in kürzester Zeit auch im Vogelsberg erworben werden konnten. Mit den Reliefs war es möglich, nicht nur Hinweise auf eine gute Lebensführung zu erhalten. Die Bilder auf den Kachelöfen zeigten darüber hinaus damals noch lebende Herrscherpersönlichkeiten und boten so Anknüpfungspunkte zur Tagespolitik.
Bei den Homberger Kacheln handelt es sich nicht selten um kleine Kunstwerken, die massenhaft von den Töpfern vor Ort oder in der Region gefertigt wurden. Das von Heimatinteressierten zusammengetragene Ensemble zeigt aber auch am Beispiel der Berman-Kacheln den unmittelbaren Einfluss weitreichender Handelskontakte im Kreuzungspunkt wichtiger Fernstraßen.
An den Kacheln von Homberger Schloss wird der Referent in seinem Vortrag zeigen, wie man sich die Öfen vorzustellen hat, die im ausgehenden 16. Jahrhundert dort standen. Einzelstücke lassen darauf schließen, welche Bilder man besonders gerne mochte. Schnell wird deutlich, dass die heutige Lebenswelt nur noch wenig mit der Lebenswelt von vor über vierhundert Jahren zu tun hat. Was heute umfassender Erklärung bedarf, war damals jedermann bekannt.

Stromanschlüsse für Schlossgarten

In den vergangenen Tagen blieb den Besuchern der Zutritt zum Schlossgarten leider verwehrt. Grund hierfür waren große, lange Gräben, die sich durch den Garten und das Weindorf schlängelten. Mit Unterstützung des städtischen Bauhofes, der die notwendigen Gräben gezogen hatte, konnten die Schlosspatrioten sowohl in Eigenleistung, als auch in Eigenfinanzierung dicke Stromkabel an mehreren Stellen im Garten verlegen.
Bei Festen und Veranstaltungen im Freien ist es dann zukünftig möglich, von verschiedenen Standorten Strom für die Versorgung im Schlossgarten zu beziehen.
Am vergangenen Wochenende wurden die Gräben wieder geschlossen und Unebenheiten im Garten sowie Hof begradigt. Nach Aussaat des neuen Rasens werden die Flächen im Weindorf und im Hof dann hoffentlich bald wieder für die Besucher geöffnet sein.
Ab Sommer können sich Brautpaare in romantischer Kulisse unter einem fest installierten Pavillon zukünftig im Weindorf das Ja-Wort geben. Die erforderlichen Maßnahmen wurden ebenfalls im Zuge der Begradigungs- und Aushubarbeiten erledigt.

TV Homberg

Badmintontraining

Montag
Jugend: 18.45 bis 20.15 Uhr
Senioren: 20.15 bis 21.45 Uhr

Mittwoch
Jugend und Senioren von 18.45 bis 21.45 Uhr.
Gäste sind herzlich willkommen.

Ansprechpartner:
Volker Stiller, Tel.: 06633/91 96 66
Werner Arnold, Tel.: 06633/54 43

Anzeige

WITTICH.DE/FAMILIENANZEIGEN

TV 1862 Homberg/Ohm

TURNGAU MITTELHESSEN

Kinderturnen - Breitensport Frauen - Breitensport Männer
Badminton - Handball - Speedskaten

Herzliche Einladung

zum Gauwandertag 2015 des Turngau Mittelhessen

Sonntag, den 10. Mai 2015
„SchächerbachTour“

Ausrichter:	TV 1862 Homberg (Ohm) e.V.
Teilnehmer:	Turngauvereine Mittelhessen, Homberger Vereine, Nachbarvereine, Wanderinteressierte ohne Verein
Startzeit:	zwischen 09:00 Uhr und 11.00 Uhr
Start und Ziel:	Stadthalle Homberg/Ohm bis 14.00Uhr
Strecken:	9,3 km und alternativ 5,3 km
Startgeld:	1,50 EUR

Getränke und Verpflegung an der Stadthalle und unterwegs an der Grillhütte Deckenbach.
Geehrt werden:
- die größte Vereinsgruppe des Turngaus Mittelhessen
- die größte Vereinsgruppe, die nicht einem Turngau angehört
- der/die älteste Teilnehmer/-in
- der/die jüngste Teilnehmer/-in

Der TV 1862 Homberg e.V. wünscht allen Teilnehmerinnen und Teilnehmern eine schöne Wanderung am Muttertag bei hoffentlich herrlichem Sonnenschein.

Sportabzeichensaison für Erwachsene startet

Das Sportabzeichenteam für Erwachsene und ältere Jugendliche des TV Homberg plant folgende Termine für die Saison 2015:

Mai

19.05.2015	Saisoneröffnung und Überreichung der Sportabzeichen 2014; Keine Prüfung!
18-19.00 Uhr	Trainingsauftakt Sportplatz An der Altenstadt
19.30 Uhr	Überreichen der Sportabzeichen: Gaststätte Zum Marktbrunnen
26.05.2015	
18.00 Uhr	Ausdauer-Weitsprung/Kugelstoßen; Keine Prüfung!

Juni

02.06.2015	Ausdauer-Kugelstoßen-Medizinball
09.06.2015	Ausdauer-Medizinball-Schleuderball
16.06.2015	Ausdauer-Schleuderball-Weitsprung
23.06.2015	Prüfung : Ausdauer-Weitsprung-Kugelstoßen-Medizinball, Schleuderball
30.06.2015	Trainingsfahrt 20km Radfahren-Radsprint, 18.00 Uhr DGH Oberofleiden

Juli

07.07.2015	Sprint 30m-50m-75m-100m, Vorbereitung und Abnahme
14.07.2015	Hochsprung Turnhalle 20.00Uhr
21.07.2015	Nachholtermin Alle Bereiche (außer Schwimmen)
24.07.2015	Beginn der Sommerferien
25.07.2015	Schwimmen mit Prüfungen, 10.00 Uhr Freibad

September

01.09.2015	Nachholtermin Leichtathletik
08.09.2015	Hochsprung /Turnen 20.00 Turnhallen
12.09.2015	20km Rad/Radsprint 10.00 Uhr DGH Oberofleiden
15.09.2015	Schwimmen und Leichathletik -Gemütlicher Abschluss

Vulkanbiker Homberg (Ohm)

Radfahren für »Jedermann«

Jeden Mittwoch, so weit es die Witterung zulässt, um **18.00h** vom Weinkeller aus. Radfahren, Spaß haben, sich unterhalten und dabei die Fitness steigern. Die Touren führen durch das Ohmtal mit leichten Steigungen. Auf den Fahrten sind die verkehrsrechtlichen Bestimmungen zu beachten. Teilnahme auf eigene Verantwortung.
Nähere Auskunft unter Tel. 06633/1306 oder 06633/5359

Landfrauenverein Büßfeld

Backhausfest - Salzekuchenessen

Samstag, 16.05.2015.
Ab 11.00 Uhr gibt es Salzekuchen mit anschließendem gemütlichem Ausklang.
Die Landfrauen laden alle Freunde Büßfelds und des Salzekuchens herzlich ein.
Vorbestellungen richten Sie bitte bis zum **12.05.2015** an Frau Waltraud Diehl, Tel.: 06633/7406
Über viele Helfer würden wir uns sehr freuen, deshalb bitten wir alle, die helfen möchten sich am **16.05.2015 ab 8.00Uhr** im DGH einzufinden!

Backhausfest

Sonntag, 17.05.2015
Am Sonntag treffen sich alle Helfer um 7.30 Uhr im DGH zur Vorbereitung für den Hefekuchen.

Der Vorstand

Tischtennisgemeinschaft Büßfeld

Erneut Drei Deutsche Meistertitel für den Büßfelder Behindertentischtennis

Auch die Deutschen Meisterschaften der Behinderten (Aktive) am 24./25.04.2015 in Osterburg/Sachsen-Anhalt war für die Behindertensportler der TTG Büßfeld wieder recht erfolgreich. 3 Deutsche Meistertitel, zwei Vizemeistertitel sowie zwei dritte Plätze waren die Ausbeute.
Bereits am Donnerstag, den 23.04.2015 machte sich die Büßfelder Delegation (4 Damen, 7 Herren) unter Führung von Abteilungsleiter Udo Winkler auf den Weg nach Sachsen-Anhalt.
Am Freitag starteten die Doppelwettbewerbe und im Einzel die offenen Klassen der Damen und Herren.
Bei der offenen Klasse der Damen erreiche Christel Locher einen hervorragenden dritten Platz und Yannik Rüddenklau den Vizemeistertitel.
Aufgrund der nicht so zahlreichen Doppelmeldungen bei den Damen wurden hier alle Wettkampfklassen zusammengelegt. Insgesamt starteten in der Vorrunde 10 Doppel aufgeteilt in zwei Fünfer-Gruppen.
In Gruppe A waren das Büßfelder Doppel Neumann/Locher, sowie die Büßfelderin Marlene Reeg mit ihrer Doppelpartnerin Lena Kramm vom BSV München vertreten.
Im letzen Spiel der Vorrunde trafen dieSeniorinnen Neumann/Locher auf die Nachwuchstalente Reeg/Kramm. Die Youngster führten bereits 2:0 und alles sah nach eine klaren Sieg für die jungen Damen aus, doch plötzlich hatten beiden wohl sehr schwere Arme bekommen und die Seniorinnen holten sich den Gruppensieg.
Der Lauf des Schicksales sollte es sein, dass die Doppelbegegnung der Vorrunde auch dann das Endspiel sein sollte. Diesmal waren aber Reeg/Kramm hellwach, ließen Neumann/Locher keine Chance und gewann das Finale mit 3:0.Der erste Titel für die TTG war eingefahren, ebenso die Vizemeisterschaft.
Bei den Herren waren es das Doppel Freddy Peschke/Yannik Rüddenklau, die sich in der WK 9-10 den dritten Platz sicherten
Am Samstag folgte dann der Einzelwettbewerb. Hier hatte Yannik Rüddenklau in der WK 9 seinen Titel zu verteidigen. Dies gelang ihm in souveräner Manier. Ungeschlagen sicherte er sich erneut den Titel des Deutschen Meisters.
Bei den Damen in der WK 10 war es diesmal die Büßfelderin Marlene Reeg, die hier die Klasse klar beherrschte. Die noch 14-jährige Jugendliche sicherte sich ebenfalls ungeschlagen den Titel der Deutschen Meisterin.
Auch mit dem Abschneiden der übrigen Büßfelder Spielerinnen und Spieler war Abteilungsleiter Udo Winkler zufrieden.
Das nächste Highlight wirft seine Schatten schon voraus. Am 18/20. Juni 2015 finden in Bad Segeberg die Deutschen Mannschaftsmeisterschaft im Behindertentischtennis statt. Büßfeld wird dann dort mit zwei Mannschaften vertreten sein.

Team Büßfeld mit Abteilungsleiter Udo Winkler und Landestrainer Fabian Lenke

Eintracht Fan-Club Deckenbach

Himmelfahrtswanderung

Unsere traditionelle Himmelfahrtswanderung findet am **Donnerstag, den 14.05.2015** statt. Zum Abmarsch treffen wir uns um 10.30 Uhr an der Kirche.

VDK Ortsgruppe Maulbach

Einladung

Referat: „Rente mit 63“ am 12. Mai 2015
um 19:00 Uhr in Pein`s Eck in Maulbach
Reverentin: Frau Dr. Monika Steinbring
Geschäftsführerin der Bezirksgeschäftsstelle Fulda
Auch Nichtmitglieder sind zu dieser Veranstaltung recht herzlich eingeladen.

Der Vorstand

MGV „Eintracht“ 1905 e.V. Ober-Ofleiden/Gontershausen

Wohin

am

Himmelfahrtstag

am Donnerstag, den 14. Mai 2015

zum traditionellen Wandern
mit Besichtigung
der Fa. Rhiel Fensterbau in Homberg

Beginn 10:00 Uhr am DGH Ober-Ofleiden

Ab 12:00 Feier in der Anlage
Am Dorfgemeinschaftshaus

Es ladet ein der **Männergesangverein „Eintracht“**
Ober-Ofleiden/Gontershausen 1905 e.V.

An Speisen und Getränken ist wie immer reichlich gesorgt.

Am Nachmittag wird wieder Kaffee und Kuchen serviert.

Landfrauenverein „Ohmtal“

“Lindeskaffee”

Zum Abschluss unserer Saison fand am Mittwoch, 22.04.2015 ein sogenannter “Lindeskaffee” im DGH in Nieder-Ofleiden statt. Dieser Nachmittag war sehr gut besucht, und man bestaunte die schön geschmückte Kaffeetafel. Es war ein rundum gelungener und schöner Abschluss.
Hinweis: Wir starten gemeinsam unsere nächste Saison am 19. August 2015 mit einer kleinen Fahrrad-Tour. Bitte Uhrzeit beachten!

Kirchliche Nachrichten

Evang. Pfarramt Homberg/Ohm

Montag, 4.5.
16.30 Uhr Gottesdienst im Alten- und Pflegeheim Am Wingenhain

Freitag, 6.5.
20.00 Uhr Angebot der Suchthilfe Vogelsberg: Freundeskreis, Selbsthilfegruppe für Suchtabhängige und –gefährdete im Gemeindehaus

Samstag, 9.5.
9 – 13 Uhr Konfirmandengruppe 1 im Gemeindehaus

Sonntag, 10. Mai

Rogate
09.30 Uhr Gottesdienst in der Stadtkirche
10.30 Uhr Kindergottesdienst

Montag, 11.5.
6.30 Uhr Gottesdienst im Alten- und Pflegeheim Am Wingenhain

Donnerstag, 14. Mai

Christi Himmelfahrt
11.00 Uhr Gottesdienst im Grünen an der Buchholzbrücke;
anschl. Mittagessen, Kaffee und Kuchen durch den Wanderverein

Bekanntgabe des Wahlergebnisses der Ev. Kirchengemeinde Homberg (Ohm) zur Kirchenvorstandswahl am 26. April 2015 gemäß § 22 Abs. 1 KGWO
Der Kirchenvorstand der Ev. Kirchengemeinde Homberg (Ohm) hat in seiner Sitzung am 26. April 2015 folgendes Wahlergebnis festgestellt:
Gewählt wurden in alphabetischer Reihenfolge:
Name, Vorname
Beutel, Klaus
Bösking-Rieß, Sylke
Goßfelder-Michel, Beate
Grünewald, Rainer
Helm, Christiane
Hilgert, Sandra
Koch, Elke
Kraft, Margot
Dr. Ladwig, Dieter
Lange, Ingrid
Meißner, Ute
Metz, Michael
Opper, Christa
Simonides, Sabine
Stula, Ingeborg
Theiß, Harald
Begründete Einsprüche gegen das Wahlergebnis können von jedem wahlberechtigten Gemeindeglied bis spätestens 25. Mai 2015 schriftliche beim Kirchenvorstand erhoben werden. Der Einspruch kann nur auf Mängel der Aufstellung des Wahlvorschlages oder des Wahlverfahrens oder auf Einwendung gegen die Wählbarkeit eines gewählten Kandidaten oder einer gewählten Kandidatin gestützt werden.

Öffnungszeiten des Pfarrbüros:
Montag und Dienstag von 8.00 Uhr bis 12.30 Uhr und
Donnerstag von 15.00 Uhr bis 18.00 Uhr
Homberg, An der Stadtkirche 7, Tel. 06633 314
eMail:
Homepage:

Nächstes Treffen
der Informations- und Motivationsgruppe für Angehörige von Suchtabhängigen und –gefährdeten: Kontakt: 06634/1449

Telefonseelsorge
Es findet sich immer jemand, mit dem man reden kann - auch bei der Telefonseelsorge
0 800 - 111 0 111
0 800 - 111 0 222
Vertraulich - anonym - Tag und Nach

Anzeige

Ohmtal-Taxi
Kranken- und Dialysefahrten
Kur- und Rehafahrten
Fahrten zu stationären Behandlungen
Abrechnung mit allen Krankenkassen
Flughafentransfer
Geschäfts- und Privatfahrten
Kurierdienste
Jetzt auch Beförderung bis zu 8 Personen
Frankfurter Str. 2 (im Reiseladen) - 35315 Homberg (Ohm)
Tel. 06633 - 64 33 440

Evang. Kirchengemeinde Appenrod

Donnerstag, 14. Mai 2015 - Christi Himmelfahrt -
10 Uhr Traditioneller Waldgottesdienst am Kirchenstumpf bei Lehrbach
Abfahrt des kostenlosen Sonderbusses: 9.10 Uhr. Rückkehr unmittelbar nach dem Gottesdienst. Christen aus der ganzen Umgebung treffen sich zu diesem besonderen Ereignis in der freien Natur. Es spielen die Posaunenchöre aus Maulbach und Lehrbach. Bei sehr schlechtem Wetter fährt der Bus zur Stadtkirche in Stadtallendorf.

Kirchenvorstandswahl

Bei der Wahl des neuen Kirchenvorstands am vergangenen Sonntag wurden für Appenrod gewählt:
Annette Böttner, Sascha Engel, Stefan Haumann und Claudia Stamm.
Wenn jemand Zweifel an der Wählbarkeit einer dieser Personen oder an der ordnungsgemäßen Durchführung der Wahl hat, kann er innerhalb einer Woche beim Kirchenvorstand dagegen Einspruch erheben.
Die Amtsperiode des neuen Kirchenvorstands beginnt am 1. September 2015.

Evang. Pfarramt Deckenbach

Donnerstag, 7. Mai
20.30 Uhr Posaunenchor

Samstag, 9. Mai
14 Uhr Probe und Fototermin der KonfirmandInnen, Kirche Deckenbach (Achtung: der Termin ist um eine Stunde vorverlegt worden)

Sonntag, 10. Mai
10 Uhr Konfirmation, Kirche Deckenbach

Donnerstag, 14. Mai Christi Himmelfahrt
11 Uhr Gottesdienst im Grünen im Wald an der Buchholzbrücke (s. nachfolgenden Text)

Gottesdienst im Grünen
Am Tag Christi Himmelfahrt feiern die umliegenden Gemeinden einen gemeinsamen Open-Air-Gottesdienst im Wald an der Buchholzbrücke. Die ev. Pfarreien Deckenbach, Homberg und Ober-Ofleiden laden herzlich ein: Christi Himmelfahrt, Donnerstag, 14. Mai, 11 Uhr, Freizeitanlage „Buchholzbrücke“. Mitwirkende: die Pfarrer Bernd Passarge und Werner Schrag, Pfarrerin Brigitte Schrag, der Posaunenchor der ev. Pfarrei Deckenbach. Für die Bewirtung sorgen die Damen und Herren des Wandervereins Homberg.
Im Anschluss an den Gottesdienst laden wir zum Mittagessen ein (Gerichte vom Grill), zu kalten Getränken und zu Kaffee und Kuchen. Der Erlös des Tages ist für die weitere Ausgestaltung der beliebten Familien-Freizeitanlage bestimmt.
Treffpunkt zum gemeinsamen Spaziergang zur Buchholzbrücke: Stadtkirche Homberg, 10.15 Uhr
Bei Regen findet der Gottesdienst in der Stadtkirche in Homberg statt.

Ergebnis Kirchenvorstandswahl
Bekanntgabe des Wahlergebnisses der Kirchenvorstandswahl
Gemäß § 22 Abs. 1 KGWO
Der Kirchenvorstand der Ev. Kirchengemeinde Deckenbach-Höingen hat in seiner Sitzung vom 27. April 2015 folgendes Wahlergebnis festgestellt:
Wahlbezirk Höingen:
Gemmer, Petra
Wahlbezirk Deckenbach:
Friedrich, Irene
Kaus-Löchel, Kerstin
Margolf, Petra
Nispel, Martina
Paulus, Ann-Christin
Rinninsland, Heinrich
Der Kirchenvorstand der Ev. Kirchengemeinde Schadenbach hat in seiner Sitzung vom 27. April 2015 folgendes Wahlergebnis festgestellt:

Kömpf, Heinz
Lang, Daniela
Laub, Erika
Lenhart, Sandra
Stein, Elke
Wilhelm, Barbara
Der Kirchenvorstand der Ev. Kirchengemeinde Büßfeld hat in seiner Sitzung vom 27. April 2015 folgendes Wahlergebnis festgestellt:
Höres-Heggum, Margita
Korth, Anke
Loth, Reiner
Seipp, Andrea
Begründete Einsprüche gegen das Wahlergebnis können von jedem wahlberechtigten Gemeindemitglied bis spätestens 25. Mai 2015 schriftlich beim Kirchenvorstand erhoben werden. Der Einspruch kann nur auf Mängel der Aufstellung des Wahlvorschlags oder des Wahlverfahrens oder auf Einwendung gegen die Wählbarkeit einer gewählten Kandidatin oder eines gewählten Kandidaten oder einer oder eines gewählten Jugenddelegierten gestützt werden.
Unsere **Bürozeiten**
Das Pfarrbüro ist dienstags von 15 Uhr bis 17.30 Uhr und donnerstags von 9.30 Uhr bis 12 Uhr besetzt. Außerhalb der Bürozeiten erreichen Sie Pfarrerin B. Schrag unter der Nummer des Homberger Pfarramtes (06633.314). Während der Bürozeiten ist unsere Gemeindesekretärin Viola Euler für Sie da.

Evang. Kirchengemeinde Dannenrod

Sonntag, 10. Mai 2015 - Rogate -
10 Uhr 45 Gottesdienst (Kollekte für die eigene Gemeinde)

Donnerstag, 14. Mai 2015 - Christi Himmelfahrt -
10 Uhr Traditioneller Waldgottesdienst am Kirchenstumpf bei Lehrbach
Abfahrt des kostenlosen Sonderbusses: 9.15 Uhr. Rückkehr unmittelbar nach dem Gottesdienst. Christen aus der ganzen Umgebung treffen sich zu diesem besonderen Ereignis in der freien Natur. Es spielen die Posaunenchöre aus Maulbach und Lehrbach. Bei sehr schlechtem Wetter fährt der Bus zur Stadtkirche in Stadtallendorf.

Kirchenvorstandswahl

Bei der Wahl des neuen Kirchenvorstands am vergangenen Sonntag wurden für Appenrod gewählt:
Maritta Bernhard, Irmgard Hack, Alexander Prekatsunakis, Birgit Röder und Sabine Schneider.
Wenn jemand Zweifel an der Wählbarkeit einer dieser Personen oder an der ordnungsgemäßen Durchführung der Wahl hat, kann er innerhalb einer Woche beim Kirchenvorstand dagegen Einspruch erheben.
Die Amtsperiode des neuen Kirchenvorstands beginnt am 1. September 2015.

Evang. Pfarramt Ehringshausen

Dienstag, 5.5.
15.30 Uhr Konfirmandenunterricht nur für die Konfirmandinnen und Konfirmanden aus Ermenrod / Zeilbach in der Kirche in Ermenrod

Donnerstag, 7.5.
15.00 Uhr Flötenkreis in Zeilbach

Samstag, 9.5.
11.00 Uhr Flötenkreis in Zeilbach

Sonntag, 10.5., - Rogate -
10.00 Uhr Festgottesdienst zur Konfirmation mit Feier des Hl. Abendmahles in Ermenrod, Pfr. Harsch

Dienstag, 12.5.
15.30 Uhr Konfirmandenunterricht nur für die Konfirmandinnen und Konfirmanden aus Ehringshausen in der Kirche in Ehringshausen

Donnerstag, 14.5., - Christi Himmelfahrt -
09.00 Uhr Kirchspielgottesdienst in Rülfenrod, Pfr. Harsch
14.30 Uhr Hausbibelkreis in Ehringshausen

Samstag, 16.5.
11.00 Uhr Flötenkreis in Zeilbach

Sonntag, 17.5., - Exaudi -
10.00 Uhr Festgottesdienst zur Konfirmation mit Feier des Hl. Abendmahles in Ehringshausen, Pfr. Harsch

Konfirmanden
Am Sonntag Rogate, 10. Mai 2015, wollen um 10.00 Uhr in der Ev. Martin-Luther-Kirche zu Ermenrod folgende
Jungen und Mädchen konfirmiert werden:
Marius Graulich, Friedhofstr. 10, Zeilbach
Lea Marie Isaakson, Neuer Weg 3, Zeilbach
Marie Luise Otto, Erlenstr. 3, Zeilbach
Alicia Schiller, Berliner Weg 3, Ermenrod
Luisa Seim, Plattenweg 1, Ermenrod
Am Sonntag Exaudi, den 17. Mai 2015, wollen um 10.00 Uhr in der Ev. Michaeliskirche zu Ehringshausen folgende Jungen und Mädchen konfirmiert werden:
Lennart Rechmann, Hauptstr. 92 a, Ehringshausen
Marvin Schäfer, Hauptstr. 102, Ehringshausen
Nicole Scherer, In den Kreuzwiesen 14, Ehringshausen
Jessica Stark, Hauptstr. 101, Ehringshausen
Vorläufige Wahlergebnisse der Kirchenvorstandswahl am Sonntag, den 26. April 2015
Im Kirchspiel Ehringshausen wurden folgende vorläufige Wahlergebnisse durch die jeweiligen Wahlvorstände festgestellt. Gewählt wurden (in alphabetischer Reihenfolge): (alphabetische Reihenfolge ohne Angabe der Stimmenverhältnisses)
In Ehringshausen:
Becker, Corinna
Bromm, Philipp
Harres, Harald
Harres, Simone
Richber, Elke
Specht, Elke
Well, Joachim
Wolf, Burkhard
(alphabetische Reihenfolge ohne Angabe der Stimmenverhältnisses)
In Rülfenrod:
Gabriel, Peter
Klein, Ursula
v. Krosigk, Eberhard
Meyer, Ines
In Ermenrod:
Kreuter, Ute
Seim, Christiane
Stein, Christel
Tuppi, Monika
Westrupp, Claudia
Zaumsegel, Susanne
In Zeilbach
Erkel, Christa
Huhn, Boris
Schneider, Helga
Schott, Iris
Die Kirchenvorstände des Kirchspiels werden in ihrer Sitzung am 3. Mai das endgültige Wahlergebnis feststellen. Begründete Einsprüche gegen das endgültige Wahlergebnis können von jedem wahlberechtigten Gemeindemitglied bis spätestens 25. Mai 2015 schriftlich beim Kirchenvorstand erhoben werden. Der Einspruch kann nur auf Mängel der Aufstellung des Wahlvorschlags oder des Wahlverfahrens oder auf Einwendung gegen die Wählbarkeit einer gewählten Kandidatin oder eines gewählten Kandidaten oder einer oder eines gewählten Jugenddelegierten gestützt werden.
Öffnungszeiten des Pfarrbüros:
Ehringshausen, Hauptstr. 29, Tel. 06634 360
mittwochs von 8.30 Uhr bis 12.00 Uhr
freitags von 8.30 Uhr bis 11.00 Uhr

Ev. Kirchengemeinden Burg-Gemünden-Bleidenrod und Nieder-Gemünden

Freitag, 08.05.15

Bleidenrod
19.00 Uhr Feierabendgottesdienst

Samstag, 09.05.15

Nieder-Gemünden
09.00 Uhr Konfirmandenunterricht im ev. Gemeindehaus

Sonntag, 10.05.15 **Muttertag**

Otterbach
09.30 Uhr Gottesdienst

Hainbach
10.45 Uhr Gottesdienst

Burg-Gemünden
10.45 Uhr Gottesdienst m. Taufe

Montag, 11.05.15

Burg-Gemünden
18.00 Uhr Stimmprobe Chor BuNiElOt
ab 18.30 Uhr Chorprobe
Kirchenwahl 2015
In der ev. Kirchengemeinde Burg-Gemünden-Bleidenrod wurden folgende ehrenamtlich tätige Kirchenvorsteherinnen und Kirchenvorsteher gewählt:
Karin Deichert, Birgit Dittrich, Maritta Fiedler, Gerhard Fleischhauer, Sybille Georg, Holger
Philipp, Sylvia Vogel, Lydia Wehrwein
In der ev. Kirchengemeinde Nieder-Gemünden:
Monika Dreiucker, Birgit Ertl, Ulrike Kreutzer, Giesela Nahrgang, Stefan Ries, Günter Stroh

Fahrdienst der ev. Kirchengemeinde Nieder-Gemünden

Wir bieten ab sofort einen Fahrdienst zu den Gottesdiensten an. Ansprechpartner sind alle Mitglieder des Kirchenvorstandes. Bitte nehmen Sie die Gelegenheit wahr!

Konfirmation in Burg- und Nieder-Gemünden

Gemünden-Burg-Nieder-Gemünden (eva). Nachdem sich die Konfirmandinnen und Konfirmanden der Kirchengemeinden Burg-Gemünden/Bleidenrod sowie Nieder-Gemünden, Elpenrod und Hainbach, am 12 April während eines gemeinsamen Gottesdienstes in der Nieder-Gemündener Kirche vorgestellt hatten, den sie zum Thema Menschenrechte weitgehend selbst gestalteten, fanden in der Zwischenzeit auch in beiden Kirchengemeinden die Konfirmationen statt.

In den feierlichen Gottesdiensten mit Pfarrerin Ursula Kadelka und Pfarrer Thomas Schill in Burg- und Nieder-Gemünden, bestätigten neun Mädchen und zehn Jungen aus eigenem Entschluss ihren christlichen Glauben.

Am 19. April wurden in der evangelischen Kirche in Burg-Gemünden konfirmiert: Tim Diegel, Kristine Fleischhauer, Erwin Glöckler, Friederike Kadelka, Marek Kern, Jessika Mohr, Liana Stein, Stefanie Wagner, Julia Wald und Johannes Wernicke.

Am 3. Mai wurden in der evangelischen Kirche in Nieder-Gemünden konfirmiert: Isabella und Johanna Graaf, Nico Grabowski, Elias Karl, Alexander Kömpf, Marcel Losert, Hanna Möser, André Schäfer und Luca Wagner.

Neben dem Orgelspiel von Maren Kadelka, wurden beide Konfirmationsgottesdienste von einem eigens für die diesjährigen Konfirmationen gegründeten Projektchor, dem größtenteils Angehörige der Konfirmandinnen und Konfirmanden angehörten, musikalisch begleitet, der unter der Leitung von Sabina Spahn die Lieder „May It Be“ (Titelsong aus „Herr der Ringe I“), „Gott hat mir längst einen Engel gesandt“ und nach einem Arrangement von Roger Emerson, Leonard Cohens „Hallelujah“, zu Gehör brachte.

Die Konfirmandinnen und Konfirmanden aus Burg-Gemünden, Bleidenrod, Nieder-Gemünden, Elpenrod und Hainbach:
Hintere Reihe von links: Tim Diegel, Johannes Wernicke, Elias Karl, Erwin Glöckler, Nico Grabowski, Pfarrer Thomas Schill, Pfarrerin Ursula Kadelka, Luca Wagner, Marek Kern, Marcel Losert, André Schäfer und Alexander Kömpf.
Vordere Reihe von links: Friederike Kadelka, Jessica Mohr, Kristine Fleischhauer, Stefanie Wagner, Liane Stein, Julia Wald, Isabella und Johanna Graaf und Hanna Möser.

Evang. Kirchengemeinde Maulbach

Sonntag, 10. Mai 2015 - Rogate -
9 Uhr 30 Gottesdienst (Kollekte für die eigene Gemeinde)

Donnerstag, 14. Mai 2015 - Christi Himmelfahrt -
10 Uhr Traditioneller Waldgottesdienst am Kirchenstumpf bei Lehrbach
Abfahrt des kostenlosen Sonderbusses: 9.00 Uhr. Rückkehr unmittelbar nach dem Gottesdienst. Christen aus der ganzen Umgebung treffen sich zu diesem besonderen Ereignis in der freien Natur. Es spielen die Posaunenchöre aus Maulbach und Lehrbach. Bei sehr schlechtem Wetter fährt der Bus zur Stadtkirche in Stadtallendorf.

Kirchenvorstandswahl

Bei der Wahl des neuen Kirchenvorstands am vergangenen Sonntag wurden für Maulbach gewählt:
Yvonne Becker, Christiane Engel, Ottmar Grün, Georg Hölscher, Christa Seim und Carsten Simmer.
Wenn jemand Zweifel an der Wählbarkeit einer dieser Personen oder an der ordnungsgemäßen Durchführung der Wahl hat, kann er innerhalb einer Woche beim
Kirchenvorstand dagegen Einspruch erheben.
Die Amtsperiode des neuen Kirchenvorstands beginnt am 1. September 2015.

Anzeige

Ev. Kindergarten Maulbach

In diesem Jahr begeht der Ev. Kindergarten sein 70jähriges Bestehen. Aus diesem Anlass suchen wir nach Fotos aus den letzten 20 Jahren, um unsere Sammlung aus den ersten 50 Jahren zu ergänzen.

Evangelischer Posaunenchor der Pfarrei Maulbach

Montag, 11. Mai 2015
19 Uhr 15 Vorübung
20 Uhr Übungsstunde (Vorbereitung für den Himmelfahrtsgottesdienst)

Donnerstag, 14. Mai 2015
10 Uhr Himmelfahrtsgottesdienst am Kirchenstumpf bei Lehrbach

Evangelische Kirchengemeinden Ober-Ofleiden/Gontershausen, Nieder-Ofleiden und Haarhausen

Sonntag, 10. Mai
10.00 Uhr Gottesdienst in Haarhausen

Kath. Pfarrei Johannes Paul II.

Gottesdienste und Termine in der Kirche „St. Matthias“ Homberg

Mittwoch, 06.05. **Britto**
17.30 Uhr Rosenkranzgebet
18.00 Uhr Eucharistiefeier
19.00 Uhr Firmgruppenstunde

Donnerstag, 07.05. **Gisela**
16.00 Uhr Weggottesdienst der Erstkommunionfamilien, anschl. Unternehmung

Sonntag, 10.05. **6. Sonntag der Osterzeit**
10.30 Uhr Eucharistiefeier

Montag, 11.05. **Gangolf**
09.30 Uhr Krankenkommunion Frau Neubauer

Gottesdienste und Termine in der Kirche „Erscheinung des Herrn“ Nieder-Gemünden

Sonntag, 10.05. **6. Sonntag der Osterzeit**
09.00 Uhr Eucharistiefeier

Gottesdienste und Termine in der Kirche „St. Jakobus“ Kirtorf

Samstag, 09.05. **Beatus**
18.00 Uhr Wort-Gottes-Feier

Öffnungszeiten des Pfarrbüros:
Unser Pfarrbüro im Burgring 49, 35315 Homberg (Ohm) erreichen Sie unter der Tel.: (0 66 33)
347, dem Fax (0 66 33) 911204 oder der E-Mail-Adresse pfarrei.alsfeld-homberg@bistum-mainz.de.
Die Pfarrsekretärinnen sind in der Regel, jeweils von 9.00 - 12.00 Uhr, an folgenden Tagen anwesend:
Frau Sidonie Lüttebrandt am Montag und Mittwoch.
Frau Ursula Stiller am Freitag.

In allen pfarramtlichen Fällen erreichen Sie
Herrn Pfarrer Jerzy Dmytruk unter der Tel. Nr. (0 66 31) 7765110,
Herrn Kaplan Sebastian Goldner unter der Tel. Nr. (0 66 33) 911202,
Herrn Pfarrvikar Pater Jacob Karippai unter der Tel. Nr. (0 66 38) 255,
Herrn Pfarrvikar Pfarrer Peter Kemmerer unter der Tel. Nr. (0 66 31) 79351112
Herrn Diakon Jochen Dietz unter der Tel. Nr. (0 66 36) 1456.
Gemeindereferentin Frau Sonja Hiebing ist unter ihrer Tel. Nr. (0 66 33) 911924 zu erreichen und die Dekanatsreferentin Hedwig Kluth unter (06631) 7765116.
Informieren Sie sich auch auf unserer Internetseite:
www.katholisch-alsfeld-homberg.de

Anzeigen

www.ferienkontor-mv.de

Ferienwohnungen & Ferienhäuser
an der Müritz

Als glückliches Brautpaar grüßen
Adrian Mustername
Marie Mustername geb. Muster
Für die lieben Glückwünsche, Geschenke und Blumen anlässlich unserer Hochzeit danken wir unseren Eltern, Verwandten, Freunden und Bekannten recht herzlich.
Musterhausen, im Juni 2014

... teilen Sie Ihr Glück mit anderen und danken Sie denen, die diesen Tag für Sie unvergesslich gemacht haben!

Mit einer Anzeige in Ihrer Wochenzeitung stellen Sie sicher, niemanden zu vergessen!

... nach 7 Jahren glücklicher Probezeit heiraten wir am 14. Juni 2014 in der Musterkirche zu Musterhausen.
Silke Muster und Jens Mustermann
Tagesadresse: Hotel Musterhof
Der Polterabend findet am 13. Juni ab 17.00 Uhr in der Musterstrasse 23 in Musterdorf statt.

Schnell und einfach buchen unter: **familienanzeigen.wittich.de** oder über die Annahmestelle in Ihrer Nähe.

Gerne beraten wir Sie auch persönlich:
Verlag+Druck LINUS WITTICH KG
Industriestraße 9 - 11 · 36358 Herbstein
Telefon: 06643/9627-0 · Telefax: 06643/9627-78
anzeigen@wittich-herbstein.de · www.wittich.de

VERLAG WITTICH

WWW.WITTICH.DE

Vielen Dank

sage ich allen Gratulanten, die mich zu meinem

90. Geburtstag

mit Glückwünschen, Blumen und Geschenken erfreut haben.

Anneliese Pfeil

90

Nieder-Ofleiden, im März 2015

Recht herzlichen Dank

sagen wir allen, die uns anlässlich unserer

diamantenen Hochzeit

so herzlich mit Glückwünschen und Aufmerksamkeiten bedachten.

Ilse und
Willi Seitz

Homberg, im April 2015

Burschen- und Mädchenschaft

Berger '88

09.05.2015

Kinder- & Sommerfest
14:00 Uhr
Adventure-Hüpfburg/
Fußball-Darts
Kaffee und Kuchen

Sun-Downer-Party
18:00 Uhr
mit Hits der 80/90iger
powered by
DJ Luigi

auf dem Gelände der Burschenschaft
oberhalb der Lindaukapelle

Aus dem Rathaus wird berichtet

Öffnungszeiten der Stadtverwaltung Amöneburg

Die Stadtverwaltung im Rathaus ist von Montag bis Freitag in der Zeit von 08.30 bis 12.00 Uhr zur allgemeinen Sprechstunde geöffnet.
Für einen Besuch vor 08.30 Uhr oder am Nachmittag wird eine Terminabsprache erbeten, um sicherzustellen, dass der gewünschte Gesprächspartner auch persönlich anwesend ist.
Die Stadtverwaltung hat zusätzlich jeden Donnerstagnachmittag von 15.00 bis 18.30 Uhr geöffnet.
Eine Terminanmeldung für diesen Dienstleistungsnachmittag ist nicht erforderlich.
Die Stadtverwaltung ist unter der Telefonnummer **06422/92950** zu erreichen.
Telefax-Nr. 06422/929522.

Notdienst nach Dienstschluss der Stadtverwaltung:
Unter der Rufnummer 06422/92950 ist nach Dienstschluss der telefonische Anrufbeantworter der Stadtverwaltung Amöneburg aufgeschaltet. In diesen Fällen bitte den Namen, die Rufnummer des Anrufers und den Grund des Anrufes auf Band sprechen.
Bitte beachten Sie jedoch, dass erst am darauf folgenden regulären Arbeitstag eine Rückmeldung durch die Verwaltung erfolgen kann.

Durchwahlnummern der Verwaltung:

Vorzimmer des Bürgermeisters	06422/9295-11
Hauptamt	9295-23
Standesamt	9295-24
Bauamt	9295-26 und -16
Meldeamt	9295-28
Finanzabteilung	9295-11
Kasse	9295-29
Museum	9295-10

Rufbereitschaft des städtischen Bauhofes
Die Stadt Amöneburg hat für den städtischen Bauhof unter der Tel.-Nr. 0174/9207200 eine allgemeine Rund-um-die-Uhr-Rufbereitschaft für Wasserrohrbrüche etc. eingerichtet. Diese bezieht sich auf die Zeit nach Dienstschluss der städtischen Arbeiter und auf das Wochenende.

Kinder- und Jugendtelefon des Deutschen Kinderschutzbundes

Seit dem 01.11.1998 ist das Kinder- und Jugendtelefon Marburg in das Netz der Kinder- und Jugendtelefone eingebunden und kann von jedem Kind bzw. Jugendlichen unter der bundesweit gültigen Rufnummer 0800/1110333 kostenlos erreicht werden (rufbereit rund um die Uhr).

Dieses Kinder- und Jugendtelefon Marburg ist montags bis freitags von 15.00 bis 19.00 Uhr besetzt.

Telefonseelsorge Marburg
0800/1110111 oder 0800/1110222 - rufbereit rund um die Uhr

In den Stadtteilen werden wöchentlich einmal Sprechstunden durchgeführt:

Diensthandy	**0174/7039129**
Rüdigheim (Treffpunkt)	
montags	von 15.30 bis 16.00 Uhr
Roßdorf Mehrzweckhalle	
mittwochs	von 15.30 bis 16.00 Uhr
Erfurtshausen (Bürgerhaus)	
donnerstags	von 15.30 bis 16.00 Uhr
Mardorf (Schwesternhaus,Marburger Straße 12)	
dienstags	von 15.30 bis 16.00 Uhr

Ortsvorsteher

Amöneburg	Herbert Fischer, Koppelkaute 20	06422/3873
Mardorf	Heinrich Benner, Lindenweg 3	06429/7723
Roßdorf	Stephan Maus Vorderstraße 22	06424/923736
Rüdigheim	Martin Bieker, Niederkleiner Straße 24	06429/401
Erfurtshausen	Wolfgang Rhiel, Ringstraße 1	06429/8269250

Schiedsmann
Norbert Heiland, Brücker Str. 2, 35287 Amöneburg 06422/3764
Stellvertretender Schiedsmann / Schiedsfrau
Kordula Hof, Kellmarkstraße 21,
35287 Amöneburg-Mardorf 06429/7677

Ortsgericht
Ortsgerichtsvorsteher Karl-Heinz Kräling
Zu den Hobern 20, Mardorf, 35287 Amöneburg 06429/405
oder 0173/3439794
Sprechstunden nach Vereinbarung
Stellvertretender Ortsgerichtsvorsteher
Roland Ott, Stockwiesenweg 16,
35287 Amöneburg 06422/5591

Bürgerhäuser und Gemeinschaftseinrichtungen
Bürgerstuben Amöneburg
Karl Braun, Ritterstr. 22 06422/2107
Bürgerhaus Mardorf
Frau Anna Schick, Homberger Straße 11, Mardorf 06429/7399
Mehrzweckhalle Roßdorf
Frau Angelika Müller, Mönchweg 1 06424/5173
Treffpunkt Rüdigheim
Malgorzata Kappel, Niederkleiner Str. 15 06429/829394
Bürgerhaus Erfurtshausen
Willi Mann, Hauptstr. 19 06429/829974
„Gemeenshaus Mardorf“
Marburger Str. 2
Ansprechpartnerin bzw. Hausmeisterin
Frau Karin Schweißguth-Linne, Kellmarkstr. 17, 35287 Amöneburg-Mardorf, Tel. 06429/576 oder KarinSchweissguthLinne@t-online.de

Annahme von Sondermüll
Jeden 1. Samstag im Monat zwischen 10.00 und 12.00 Uhr beim Landratsamt Marburg-Cappel (Garagen der Kfz-Stelle). Die Sondermüllsammlungen innerhalb der Großgemeinde Amöneburg werden rechtzeitig bekannt gegeben.

Altbatterie-Entsorgung
Sammelbehälter befinden sich in Amöneburg-Kernstadt im Rathaus (Einwurfzeiten von Montag bis Donnerstag von 08.30 Uhr bis 15.00 Uhr und am Freitag von 08.30 Uhr bis 12.00 Uhr) sowie in Mardorf im ehemaligen Schwesternhaus, in Roßdorf in der Mehrzweckhalle, in Erfurtshausen im Bürgerhaus und in Rüdigheim im Treffpunkt. Einwurfzeiten während der Außensprechtage der Stadtverwaltung (von 15.30 Uhr bis 16.00 Uhr). Batterien können Sie übrigens auch bei der Sondermüll-Kleinmengensammlung abgeben.

Öffnungszeiten der Kompostierungsanlage Stausebach

Tel.	06422/7442
Montag bis Freitag	08.00 bis 15.30 Uhr
jeden letzten Samstag im Monat	09.00 bis 12.00 Uhr

Standorte der Wertstoff-Container
Alle Stellplätze sind mit Glascontainer sowie für Weißblech (Dosenschrott) bestückt.

Amöneburg
Parkplatz „Gollgarten“, K 30
Parkplatz „Bonifatiusstraße“ (Altkleider Kolpingfamilie)
Parkplatz „Steinweg/Tränkgasse“ (Altkleider Fa. Bicker)
Bauhof „Nicolaistraße“

Mardorf
Kläranlage „Zum Wiesengrund“ (Altkleider Malteser Hilfsdienst)
Hinter dem Bürgerhaus
Am Grillplatz

Roßdorf
Bei der Mehrzweckhalle
Am Sportplatz (Altkleider Fa. Bicker)
Feuerwehrhaus, Am Dorfbrunnen

Rüdigheim
Am Schützenhaus, In den Raingärten, (Altkleider Deutsches Rotes Kreuz)

Erfurtshausen
Festplatz
Altes Feuerwehrgerätehaus (Altkleider Deutsches Rotes Kreuz)
Aufgrund erheblicher Lärmbelästigung der Nachbarn bitten wir die Bevölkerung, die Einwurfzeiten der Glascontainer zu beachten:
von 07.00 -bis 13.00 Uhr
und 15.00 bis 20.00 Uhr
Kein Einwurf an Sonn- und Feiertagen.

Borromäusbücherei Rüdigheim

Wöchentliche Öffnungszeiten:

Sonntag	von 10.00 bis 11.00 Uhr
Mittwoch	von 20.00 bis 21.00 Uhr
Freitag	von 15.00 bis 16.00 Uhr

Internetadresse: www.eopac.de
Bücherei St. Johannes Amöneburg
(im Kindergarten, Steinweg)
Öffnungszeiten:
Donnerstag von 16.30 bis 18.30 Uhr

NULL bis SECHS

Präventive Beratung für Eltern und KiTas
Kostenfreie Beratung bei allen Fragen zur Entwicklung und Erziehung von Kindern
zwischen 0 – 6 Jahren.
Ansprechpartnerin für die Stadt Amöneburg:
Frau Maike Marwedel (Dipl.-Pädagogin)
Persönliche Termine nach Vereinbarung
Info und Anmeldung:
06422/8991903 oder 0170/9161580

Offene Sprechstunden:
- Jeden 4. Donnerstag im Monat von 08.30 – 09.30 Uhr im Kindergarten Amöneburg (Steinweg 38)
- Jeden 4. Montag im Monat von 08.30 – 09.30 Uhr im Kindergarten Mardorf (Kindergartenstraße 7)
- Jeden 4. Donnerstag im Monat von 08.00 – 09.00 Uhr im Kindergarten Roßdorf (Auf der Boine 2)

Wichtige Telefonnummern
Selbsthilfe-Kontaktstelle, Biegenstraße 7, 35037 Marburg
Beratung und Information zu Selbsthilfe allgemein, Auskunft über Selbsthilfegruppen im Landkreis Marburg-Biedenkopf, Bereitstellung und Vermittlung von Gruppenräumen, Unterstützung bei der Gruppengründung, Beratung zu finanziellen Hilfen.
Telefonische Anmeldung unter **06421/17699-34 und 17699-36 (Herr Sander und Frau Hilgenbrink)**
E-Mail: Info@selbsthilfe-marburg.de
Internet: www.selbsthilfe-marburg.de

Pflegestützpunkt des Landkreises Marburg-Biedenkopf

Der Pflegestützpunkt Marburg-Biedenkopf ist eine gemeinsame Einrichtung der Pflege- und Krankenkassen sowie des Landkreises Marburg-Biedenkopf. Er bietet
- Trägerunabhängige und kostenlose Beratung zu Pflege- und Hilfeangeboten sowie deren Finanzierung
- Unterstützung bei der Organisation aller notwendigen pflegerischen, medizinischen und sozialen Leistungen.

Offene Sprechstunden im Beratungszentrum (BIP), Am Grün 16, 35037 Marburg:
Mittwoch und Freitag jeweils von 10.00 Uhr bis 12.00 Uhr
Donnerstag von 14.00 Uhr bis 17.00 Uhr
Weitere Termine bei Bedarf auch zu Hause, im Krankenhaus oder Pflegeheim nach Vereinbarung.
Pflegeberatung
Herr Dieter Kurth
Sozialberatung
Frau Astrid Fichte und Frau Andrea Gockel
Telefon: 06421 405-7401 oder 405-7402 Montag bis Freitag 10.00 Uhr bis 16.00 Uhr
E.Mail: pflegestuetzpunkt@marburg-biedenkopf.de
Gesundheits- und Pflegestützpunkt West (Biedenkopf)
Offene Sprechstunden im Landratsamt, Kiesackerstr. 12 , 35216 Biedenkopf
Dienstag und Mittwoch jeweils von 10.00 Uhr bis 12.00 Uhr
Donnerstag von 13.00 Uhr bis 15.00 Uhr
Weitere Termine bei Bedarf auch zu Hause, im Krankenhaus oder Pflegeheim nach Vereinbarung.
Telefon: 06461 79-3118, E-Mail: GSP-West@marburg-biedenkopf.de
Gesundheits- und Pflegestützpunkt Ost (Stadtallendorf)
Offene Sprechstunden im Rathaus/KreisJobCenter, Bahnhofstr. 2, 35260 Stadtallendorf
Dienstag 13:00 Uhr- 15:00 Uhr
Mittwoch und Donnerstag jeweils von 10.00 Uhr bis 12.00 Uhr
Weitere Termine bei Bedarf auch zu Hause, im Krankenhaus oder Pflegeheim nach Vereinbarung.
Telefon: 06428 447-2161, E-Mail: GSP-Ost@marburg-biedenkopf.de

Amöneburger Erddeponie

Die Anlieferung von Erdaushub und Bauschutt ist bei der Firma Erdbau Kais aus Florstadt, anzumelden.
Die Fa. Kais ist wie folgt zu erreichen:
Telefon: 06035 / 207 462
Fax: 06035/ 207 463
Mobil: 0171 / 777 67 44
Email: erdbau.kais@gmx.de

Wettbewerb: Kreis sucht alte Stromfresser aus der Waschküche

Altgeräte fressen Energie und nagen am Geldbeutel/ Verlosung einer modernen und hocheffizienten Waschmaschine

Marburg-Biedenkopf – Vollautomatische Waschmaschinen erleichtern den Alltag seit über 60 Jahren. Technisch hat sich in dieser Zeit vieles getan, eine moderne Waschmaschine spart nicht nur Zeit sondern auch Energie und Wasser. Ältere Geräte dagegen fressen unnötig viel Energie und nagen auch am Geldbeutel des Besitzers. Im Vergleich zu einem Gerät aus den 1970er Jahren verbraucht ein neues, effizientes Gerät etwa 70 Prozent weniger Strom und 80 Prozent weniger Wasser. Darum macht sich der Landkreis Marburg-Biedenkopf mit seinem Klimaschutzteam auf die Suche nach der ältesten Waschmaschine im Landkreis Marburg-Biedenkopf.
Wann wurde das Gerät gekauft? Neu oder gebraucht? Oder wurde die Waschmaschine von den Eltern oder Großeltern übernommen? Anhand der Seriennummer, des Originalkaufbelegs oder des Typen-Schildes kann man das Baujahr der Waschmaschine eingrenzen.
Unter den fünf Teilnehmenden des Wettbewerbs, die das älteste Gerät einreichen, verlost der Landkreis Marburg-Biedenkopf in Zusammenarbeit mit dem Marburger Elektro-Fachmarkt „expert Medialand“ eine moderne und hocheffiziente Waschmaschine der Energieeffizienzklasse A+++. Die Maschine wird bei Gewinner zu Hause ausgetauscht und der alten Stromfresser mitgenommen und entsorgt.
Zur Teilnahme am Wettbewerb „Stromfresser gesucht“ bitte die Kontaktdaten mit Name, Anschrift und Telefonnummer sowie möglichst genauen Angaben zu dem Altgerät (Marke, Typ, Seriennummer und Baujahr) einschließlich eines Fotos des alten Geräts einsenden. Teilnahmeschluss ist der 30.06.2015.
Landkreis Marburg-Biedenkopf, FD Klimaschutz und Erneuerbare Energien
Thomas Madry
Stichwort: Stromfresser
Hermann-Jacobsohn-Weg 1; 35039 Marburg
Oder per E-Mail: stromfresser@marburg-biedenkopf.de
Weitere Informationen auch telefonisch unter 06421 405-6219
Die Teilnahmebedingungen sind auch im Internet unter www.klimaschutz.marburg-biedenkopf.de/stromfresser zu finden.

3.000 Kilometer Bundesstraße in Hessen auf dem Prüfstand

Hessen Mobil erfasst Straßenzustand per Laser

Auf den höchst belasteten Bundesstraßen in Hessen fahren täglich bis zu 60.000 Fahrzeuge. Dieses enorme Verkehrsaufkommen kombiniert mit extremen Witterungseinflüssen – insbesondere durch kalte und lange Winter – ist eine hohe Belastung für die Straßen. Die Folge sind Fahrbahnschäden wie Risse oder Unebenheiten. Um diese rechtzeitig zu erkennen und gezielt zu beheben, wird in allen Bundesländern im Zeitraum vom 30.04. bis Ende September der Zustand der Bundesstraßen erfasst. **In Hessen beginnen die Messungen ab Mitte Juni.** Rund 3.000 Kilometer Bundesstraße nimmt Hessen Mobil dabei unter die Lupe.
„Mit den Informationen zum Straßenzustand können wir den Erhaltungsbedarf gezielt ermitteln und Maßnahmen priorisieren“, erklärt Burkhard Vieth, Präsident von Hessen Mobil. „Wir sichern damit langfristig Verkehrssicherheit und Mobilität.“ Die letzte Erfassung im Jahr 2011 ergab, dass rund zwei Drittel der Bundesstraßen in Hessen in einem guten bis sehr guten Zustand waren. Mit den Ergebnissen der aktuellen Zustandserfassung ist voraussichtlich Ende dieses Jahres zu rechnen. Die Zustandserfassung erfolgt alle vier Jahre im Auftrag des Bundesministeriums für Verkehr und digitale Infrastruktur (BMVI).
Ausgestattet mit Lasermesstechnik, satellitengestützter Navigation und Videoaufzeichnung erfassen die Messfahrzeuge schnell und lückenlos den Straßenzustand. Zusätzliche Präzisionskameras erkennen Millimeter kleine Fahrbahnrisse. Auch die Fahrbahngriffigkeit, die besonders wichtig für die Verkehrssicherheit ist, wird gemessen. Dies erfolgt auf nasser Fahrbahn. Das Messfahrzeug bringt dafür kontrolliert einen schmalen Wasserstreifen auf die Fahrbahn auf und misst den Reibungswert zwischen Reifen und Asphalt.
Die Messfahrzeuge sind mit einer Geschwindigkeit von bis zu 80 km/h unterwegs, so dass nicht mit erheblichen Verkehrsbeeinträchtigungen zu rechnen ist. Die Fahrzeuge sind dank Warnbeleuchtung frühzeitig erkennbar. Hessen Mobil bittet dennoch alle Verkehrsteilnehmer, aufmerksam zu fahren und auf die Kontrollfahrzeuge zu achten.
Zustandserfassung „Autobahn“: Im Auftrag des Bundes fand die Zustandserfassung von Autobahnen zuletzt in 2013 statt. Das Ergebnis: 80 Prozent der Autobahnen in Hessen befanden sich in einem guten bis sehr gutem Zustand. Damit konnte Hessen Mobil den Zustand des Autobahnnetzes zur vorherigen Erfassung in 2009 um rund drei Prozent verbessern. Die nächste Erfassung der Autobahnen erfolgt in 2017.
Bildquelle: © TÜV Rheinland Schniering GmbH
Mehr Informationen zu Hessen Mobil unter www.mobil.hessen.de

Achtung Kolumne:

Liebe Leser/innen des Ohmtalboten,

durch Änderung der Trinkwasserverordnung wurden einige Untersuchungsparameter für die öffentliche Trinkwasserversorgung verschärft. Die Stadt Amöneburg ist dabei von der Senkung des Grenzwertes für Blei von 0,025mg/Liter auf 0,01 mg/Liter betroffen; denn dieser Grenzwert wurde vom Verordnungsgeber genau so gewählt, dass es praktisch nicht möglich ist diesen Wert einzuhalten, wenn die Hausanschlussleitung (zwischen Sammelleitung in der Straße und der Wasseruhr) aus bleihaltigem Material hergestellt ist, was bis 1970 praktiziert wurde. Derzeit sind städtische Mitarbeiter damit befasst die betroffenen Hausanschlüsse zu erfassen und zu listen, um dem Kreisgesundheitsamt den von dort geforderten Sanierungsplan vorzulegen (alle Stadtteile außer Rüdigheim, da ZMW versorgt).

Betroffene Eigentümer müssen derzeit davon ausgehen, dass noch in diesem Jahr ihr bleihaltiger Anschluss erneuert wird. Die Kostenlast trägt dafür satzungsgemäß der jeweilige Grundstückseigentümer; die Arbeiten darf aber nur die Stadt Amöneburg ausführen, die ihre Kosten weiter berechnet. Als Betroffener brauchen Sie zunächst nicht tätig werden; Sie werden nach der Erfassung automatisch informiert. Wenn Sie das Thema verunsichert können Sie sich an die Stadtverwaltung wenden und eine spezielle Wasseruntersuchung oder auch vorab eine Erneuerung des Wasseranschlusses beantragen. Bei vorgenommenen Messungen wurde der neue und scharfe Grenzwert tatsächlich überschritten. Da der Grenzwert sehr niedrig ist wird eine solche Überschreitung nur vorkommen wenn das Wasser länger in der Leitung gestanden hat. Deshalb kann man allgemein die Empfehlung aussprechen, das man nach längerer Standzeit Wasser das man verzehren möchte, erst dann zapft wenn einige Liter vorher anderweitig genutzt wurden.

Da Blei als Nervengift für den Menschen generell schädlich ist, ist die Novelle der Trinkwasserverordnung sinnvoll. Die Stadtverwaltung wird sich darum bemühen den Sanierungsplan so aufzustellen und mit den jeweils Betroffenen so abzustimmen, dass möglichst viele Interessen berücksichtigt werden können.

Ihr Michael Richter-Plettenberg, Bürgermeister

Treffpunkt Rüdigheim:

Neues von einem tollen Eigenleistungsprojekt

Der Um- und Ausbau des Gemeinschaftshauses Treffpunkt Rüdigheim ist gut durch den Winter gekommen. Das Bild ist beim regelmäßigen Baustellentermin am 24. April entstanden, und zeigt den fast aktuellen Stand der Baumaßnahme.
Mit ehrenamtlichen Kräften wurde das Obergeschoss aufgemauert. Zum Zeitpunkt des Erscheinens dieser Ausgabe des Ohmtalbote wird sehr wahrscheinlich das Dach bereits gerichtet und das Richtfest gefeiert worden sein. Die Dachhaut soll dann rasch folgen, damit die Fotovoltaikanlage teilweise auf das neue Dach versetzt werden und rasch wieder in Betrieb gehen kann, da der Monat Mai ein guter Sonnenmonat ist. Der Auftrag für die Fenster ist bereits vergeben und sie werden in wenigen Wochen eingebaut. Damit wird das Gebäude dicht sein, und der Innenausbau einschließlich Durchbruch zum bestehenden Gebäude kann beginnen.
Derzeit findet die Ausschreibung der Innenausbaugewerke statt, die an externe Firmen vergeben werden sollen. Die Baumaßnahme schreitet voran und man kann bereits jetzt erkennen, dass der Treffpunkt Rüdigheim inklusive Feuerwehrgerätehaus durch einen „nur“ 4,25 Meter breiten Anbau einen völlig neuen Grundriss erhalten wird. Alle Beteilgten sind sich schon heute sicher, dass die Rüdigheimer Bevölkerung nach Abschluss ein sehr funktionales Bürgerhaus erhalten wird, dass den Anforderungen in diesem Ort sehr gut entsprechen wird.

Patenschaftskompanie der Stadt Amöneburg:

Gästeschießen auf der Standortschießanlage

Die Division Schnelle Kräfte veranstaltete in der letzten Woche ein Gästeschießen auf der Standortschießanlage in Stadtallendorf. Ausrichter war die Stabs- und Fernemeldekompanie DSK, die die Patenkompanie der Stadt Amöneburg ist. Die Leitung hatte deren Chef Herr Kompaniechef Gordon Unterköfler inne.
General Thomas begrüßte die Gäste und ging direkt auf die aktuelle öffentliche Diskussion um das Bundeswehr G 36 ein. Er wies darauf hin, dass diese Waffe vor über zwanzig Jahren konzipiert worden sei und zwar für einen völlig anderen Einsatzzweck als für Dauerfeuereinsätze in Gluthitze. Das Gewehr sollte gegenüber seinem Vorgänger möglichst leicht sein. Trotz aller Kritik könne man getrost mit dieser bewährten Präzisionswaffe schießen. So taten es dann auch die Gäste, die sich an den Standardwaffen der Bundeswehr üben konnten. Neben dem G 36 wurde in diesem Jahr mit einer Maschinenpistole und der Pistole P 8 geschossen.
Für die Patengemeinde nahmen neben Bürgermeister Michael Richter-Plettenberg auch Stadtrat peter Heinz und die Stadtverordneten Sefa Elmaci und Hartmut Weber teil. Unser Bild zeigt beide „unter Aufsicht“ am Pistolenstand kurz vor der Schussabgabe.
Vor kurzem stattete Divisionskommandeur Zorn dem Amöneburger Rathaus einen Besuch ab.

Dort hatte er leider die traurige Mitteilung im Gepäck, dass in diesem Jahr kein Adventskonzert in der Amöneburger Stiftskirche durchgeführt werden könne. Das Konzert, das der früherer General Bescht, der auch in Amöneburg seinen Zweitwohnsitz hatte, eingeführt hatte, war inzwischen schon Tradition geworden.
Durch die aktuelle sicherheitspolitische Lage vor allem in Osteuropa hat sich der Auftrag der DSK jedoch stark verändert und es werden weit mehr Übungen absolviert als bisher. Durch die zentralisiertere Struktur der Bundeswehr mit weniger selbständigen Verbänden, könne die Stabs- und Fernmeldekompanie dieses schöne Event leider nicht mehr durchführen. General Zorn versprach sich darum zu bemühen nach einem Ersatz zu suchen, z.B. ein Sommerkonzert auf dem Marktplatz zu ermöglichen. Ob das klappt steht noch nicht fest.

Ganztägiger Besuch der Landrätin Kirsten Fründt am 07. Mai 2015

Nach acht Jahren Abstinenz eines Marburger Landrates ist es soweit: Landrätin Kirsten Fründt (SPD), die seit dem 01. Februar 2015 im Amt ist, stattet der Stadt Amöneburg am 07. Mai 2015 einen fast ganztägigen Gemeindebesuch ab.
Los geht es in Roßdorf in der Tagespflege AURA. Danach geht es nach Mardorf in das ehemalige Schwesternhaus zum Bürgerverein und zur Bürgerhilfe, wo die Landrätin auch am Mittagstisch teilnehmen wird. Danach geht es nach Erfurtshausen. Dort besucht sie das Spielplatzprojekt Im Weimer und stattet der Fa. alphatec einen Unternehmensbesuch ab. Anschließend geht es nach Rüdigheim, um die Baustelle des Bürgerhausprojektes Treffpunkt Rüdigheim zu besichtigen. Dort wird Sie auch mit der Leitung der städtischen Feuerwehr zum Gedankenaustausch zusammen treffen. Anschließend geht es nach Amöneburg. Nach einem Besuch der Stiftsschule und der Fa. Lindner gibt es einen Abschluss im BurgCafé. Hierzu hat die Landrätin Bürgerinnen und Bürger, die sich ehrenamtlich engagieren, aber nicht so im Rampenlicht stehen, zum Gespräch in gemütlicher Runde eingeladen.
Die Delegation wird von Bürgermeister Michael Richter-Plettenberg, den Fraktionsvorsitzenden in der Stadtverordnetenversammlung und dem jeweils zuständigen Ortsvorsteher begleitet.

Übrigens, die Landrätin hat seit einiger Zeit eine dienstliche Facebookseite (siehe Foto). Wer sie „likt“ bekommt umfangreich und rasch Einblicke in Ihre Arbeit.
Die Stadt Amöneburg freut sich auf den Besuch der Landrätin und hält das Goldene Buch für einen Eintrag parat.

Müllabfuhrtermine

Restmüll

wird am Donnerstag, 07.05.2015, in Amöneburg und Rüdigheim sowie am Freitag, 08.05.2015, in Erfurtshausen, Mardorf und Roßdorf, abgefahren.

Gelber Sack

Der Gelbe Sack wird am Donnerstag, 07.05.2015, in Amöneburg, Rüdigheim, Roßdorf und am Freitag, 08.05.2015, in Erfurtshausen und Mardorf, abgeholt.

Sondermüll-Kleinmengen

können am Samstag, 09.05.2015, in Stadtallendorf, Parkplatz hinter der MZH, Am Bärenbach, in der Zeit von 10.00 – 12.00 Uhr, abgegeben werden.

Kompost

wird am Montag, 11.05.2015, in Amöneburg und Rüdigheim sowie am Dienstag, 12.05.2015, in Erfurtshausen und Mardorf, abgefahren.

Neuberechnung der Hinterbliebenenrente

Mit dem Begriff Mütterrente ist eine bessere Anerkennung von Erziehungszeiten für Kinder gemeint, die vor 1992 geboren wurden. Für sie konnte bislang ein Jahr Kindererziehungszeit berücksichtigt werden. Seit dem 1. Juli 2014 kann für alle Mütter oder Väter, deren Kinder vor 1992 geboren wurden, ein zusätzliches Jahr mit Kindererziehungszeiten angerechnet werden. Dadurch können sich Alters-, Erwerbsminderungs- und Hinterbliebenenrenten ändern.
Die Hinterbliebenenrente kann sich erhöhen, wenn die Kindererziehungszeiten für vor 1992 geborene Kinder nicht beim Hinterbliebenen (Witwe oder Witwer), sondern beim Verstorbenen anerkannt worden sind.
Näheres: Das Amt für Ordnung, Soziales und Nachbarschaftshilfen der Stadt Amöneburg, Herr Wachtel Tel. 06422/9295-18.

Aktuelle Fortbildungsangebote für Freiwillige im Mai 2015

Im Mai 2015 finden im Rahmen des Qualifizierungsprogramms für Freiwillige folgende Kurse statt:
Vereine, die neue/junge Mitglieder gewinnen möchten, müssen sich heutzutage mit der Nutzung von Social media wie z. B. Facebook auseinandersetzen. Dazu gibt es am Freitag den 8.5. abends und Samstag 9.5.2015 einen Einsteigerkurs beim Jugendbildungswerk Marburg. Die Kurse Moderation von Sitzungen, Präsentationen mal anders – von analog bis digital bieten Freiwilligen, die für das Management ihrer Organisationen und Vereine verantwortlich sind, wichtige Tipps und Hinweise. In dem Seminar Souveränes Auftreten bei Ansprachen und Reden werden den Teilnehmerinnen und Teilnehmern wichtige Tricks und Tipps verraten, wie sie noch besser auf das Publikum wirken können. In dem Kurs Bildbearbeitung und Bildarchivierung mit Picasa kann man lernen, wie man seine Fotos und Bilder gut verwalten kann.
Nähere Informationen zu den o. g. Kursen erhalten Sie bei der Freiwilligenagentur, T: 06421/270516 oder auf der Homepage www.freiwilligenagentur-marburg.de

Unsere Jubilare

Wir gratulieren zum Geburtstag

in Roßdorf
Frau Renate Elisabeth Orth,
Die Vogelgärten 5, am 09.05., 71 Jahre
Herrn Rudolf Rausch, Rosenweg 4, am 10.05., 78 Jahre

Wir wünschen allen Jubilaren für das neue Lebensjahr viel Gesundheit und Lebensfreude.

Herr Walter Zimmer aus Erfurtshausen feiert seinen 80. Geburtstag

Zur Feier seines 80. Geburtstages hatte der Jubilar in das Bürgerhaus Mardorf eingeladen. Zu den Gratulanten aus dem Verwandten- und Freundeskreis gesellte sich auch Stadtrat Peter Hörl und Ortsvorsteher Wolfgang Rhiel.
Herr Hörl gratulierte namens des Magistrats der Stadt Amöneburg und in Vertretung von Bürgermeister Richter-Plettenberg. Die besten Wünsche des Ortsbeirates Erfurtshausen übermittelte Ortsvorsteher Wolfgang Rhiel.
Wir wünschen Herrn Zimmer von dieser Stelle nochmals alles Liebe und Gute für seinen weiteren Lebensweg.

Bereitschaftsdienste

Ärztlicher Notdienst

Außerhalb der normalen Praxisöffnungszeiten steht die unten aufgeführte Notdienstzentrale dienstbereit zur Verfügung. Bitte achten Sie jedoch darauf, **im Falle einer lebensbedrohlichen Erkrankung zuerst die Notrufnummer 112** anzuwählen! Nur so kann der sofortige Einsatz des Rettungsdienstes ausgelöst werden.
Eine **neue Notruf-Nummer** startete **deutschlandweit** am 16.April 2012. Patienten, die am Wochenende oder in der Nacht in dringenden Fällen einen Arzt verständigen müssen, können die **Rufnummer 116 117** wählen. Damit wird die Notruf-Nummer für den kassenärztlichen Bereitschaftsdienst bundesweit vereinheitlicht. In schweren Notfällen wie einem Herzinfarkt gilt weiterhin die 112.

Ärztlicher Bereitschaftsdienst Marburg

Hebronberg 5/Diakonie-Krankenhaus
35041 Marburg-Wehrda
Tel.: 06421-19292
Öffnungszeiten:
Mo., Di., Do. 18:00 - 23:00 Uhr
Mi. + Fr. 13:00 – 23:00 Uhr
Sa. 8:00 rund um die Uhr
So. 8:00 rund um die Uhr
Telefonische Erreichbarkeit:
Immer telefonisch erreichbar

Tierärztlicher Notdienst für Groß- und Kleintiere

Gemeinschaftspraxis Rauischholzhausen **Tel. 06429/829105**
Laufende Bestellungen sind bis 08.30 Uhr anzumelden.

Caritas Sozialstation Amöneburg

Information und Beratung

Grund- und Behandlungspflege, Hauswirtschaftliche Versorgung, Unterstützung bei der Klärung der Kostenübernahme
Telefonsprechstunde Montag bis Freitag 12.00 Uhr - 14.00 Uhr
Tel. 06421/45577 Fax: 06421/482424
Mobil: 0173/6507638
Ihr Ansprechpartner: Raphael Glade, Pflegedienst

Pflegedienste
Betreuung in der Großgemeinde Amöneburg

Pflegeteam Cerstin Hofmann
Tel. 06422/6903 oder 0173/3043841

AurA-Tagespflege
„Goldener Stern“,
Kirchstraße 3, Amöneburg-Roßdorf, Tel. 06424/964644
Fax 06424/964643

DAHEIM – Arbeitsgemeinschaft Ambulante Alten- und Krankenpflege e.V.
Alte Kasseler Straße 43, 35039 Marburg, Tel. 06421/681171
Ansprechpartner: Herr Schillgalies und Frau Höpp
Weitere Informationen:
Martin Kewald, Amöneburg, Tel. 06422/1883

Rettungsdienst

Feuerwehr/Notruf Tel. 112
Krankentransporte Tel. 06421/19222

Stromversorgung

E.ON Mitte AG - Strom- und Gasversorgung,
Kundenservice 0800/3250532
Entstörungsdienst:
- Strom 0800/3410134
- Gas 0800/3420234

Beratungsstelle
für das Trägerübergreifende Persönliche Budget

Persönliches Geld statt Sachleistung:
Information und Beratung für alle behinderten Menschen von der Antragstellung bis zur Budgetnutzung.
Marburger Verein für Selbstbestimmung und Betreuung (S.u.B.) e.V.
Am Grün 16, 35037 Marburg
Tel.: 06421 6200190, Fax: 06421 681550
Internet: www.sub-mr.de, E-Mail: budget@sub-mr.de

Apotheken- Notdienste

Siehe Stadt Homberg/Ohm

Integrationsfachdienst IFD

Marburg-Biedenkopf, Biegenstrasse 44, 35037 Marburg

Berufsbegleitung
Beratung und Begleitung bei Problemen und Konflikten im Arbeitsleben für Schwerbehinderte und ihnen gleichgestellte Arbeitnehmer
Tel.: 06421/68513-13 Herr Wolff, -14 Frau Knieß, -15 Frau Hering und -32 Herr Hörwick
Telefonische Sprechzeiten: Di. 12:00 - 13:00 Uhr und Do. 15:30 -17:00 Uhr

Fachdienst für Hörbehinderte und Gehörlose
Beratung und Begleitung hörbehinderter und gehörloser Menschen bei Problemen und Konflikten im Arbeitsleben
Tel.: 06421/6851328 und Fax.: 06421/ 6851322 Frau Trampe
Information und Beratung erhalten Sie auch außerhalb unserer Sprechzeiten.

Kirchliche Nachrichten

SEELSORGEEINHEIT
AMÖNEBURG | GEMEINSAM GLAUBEN LEBEN

Seelsorgeeinheit Amöneburg

Amöneburg – St. Johannes der Täufer
Mardorf – St. Hubertus | Roßdorf – Mariä Geburt u. Johannes d. T.
Rüdigheim – St. Antonius d. E. | Erfurtshausen – St. Michael

Samstag, 09. Mai 2015
Rüdigheim: **Kollekte: für das Müttergenesungswerk**
17.30 Uhr **Vorabendmesse**
für die Verstorbenen der Familien Biecker und Tiemann

Erfurtshausen:
Kollekte: für das Müttergenesungswerk
19.00 Uhr **Vorabendmesse**
2. Sterbeamt Franz Diehl/ für Franziska und Karl Mengel und +Ang./ Anna Mengel

Sonntag, 10. Mai 2015 – 6. Sonntag der Osterzeit (B) - Bittsonntag
Kollekte: für das Müttergenesungswerk (Amöneburg, Mardorf, Roßdorf)
Mardorf:
09.00 Uhr **Hl. Messe zu Ehren des Hl. Florian –**
mitgestaltet vom Blasorchester der FFW Mardorf
anschließend Kreuzprozession (Bittprozession)!
für Elisabeth Kräling (Jtg.), lebende und +Ang./ Konrad Schick/ Franz und Wilhelmine Gockel/ Josef und Elisabeth Mengel/ Alois Mengel/ /lebende und +Ang. der FFW Mardorf

Amöneburg:
09.00 Uhr !! **Hl. Messe –**
anschließend Kreuzprozession (Bittprozession)
Kirche – Kuhberg – Antoniusbildstock (1. Statio) – Bildstock am Kloppwerk (2. Statio) – Haingasse – „Weißes Kreuz“ (3. Statio) – Pestsäule am alten Friedhof (4. Statio) – Kirche.
für die Pfarrgemeinde – 3. Sterbeamt Josefine Weber/ für Bernhard und Maria Koch

Roßdorf:
10.30 Uhr **Hl. Messe –** für Luise Mengel und Ang./ leb. und +Ang. der Familien Freidhof und Lecher/ August und Katharina Bieker und +Ang.

Amöneburg:
18.00 Uhr **Feierliche Vesper mit sakramentalem Segen**
Mardorf:
18.30 Uhr Rosenkranzgebet
Stadtallendorf:
18.00 Uhr **Sonntagabendmesse in Christkönig**
Marburg:
18.00 Uhr **Sonntagabendmesse in der Kugelkirche**

Montag, 11. Mai 2015
Rüdigheim:
14.00 Uhr Rosenkranzgebet an der Grotte
Mardorf:
19.00 Uhr Rosenkranzgebet
Dienstag, 12. Mai 2015
Mardorf:
09.00 Uhr Hl. Messe für Elisabeth Schick/ Konrad Schick und ochter Annette und +Ang./ Konrad und Helene Pietsch und +Ang.
Rüdigheim:
19.00 Uhr **Bittprozession zur Mariengrotte mit Maiandacht (keine Hl. Messe!!)**
Amöneburg:
19.00 Uhr **keine!!** Hl. Messe
Roßdorf:
19.00 Uhr Rosenkranzgebet für den Frieden in der Welt

Mittwoch, 13. Mai 2015 – Unsere Liebe Frau von Fatima
Amöneburg:
19.00 Uhr **Bittprozession von der Kapelle des Rabanushauses zum Kreuz im Pfarrgarten mit Maiandacht**
(keine Hl. Messe!!)
Rüdigheim:
19.00 Uhr **keine!!** Hl. Messe
Erfurtshausen:
19.00 Uhr **keine!!** Hl. Messe
Mardorf:
19.00 Uhr Rosenkranzgebet

Donnerstag, 14. Mai 2015 – Christi Himmelfahrt, Hochfest (B)
Kollekte: für die Kirchensanierung (Am.)/ die Kirchengemeinde (Ma./Ro.)
Mardorf:
09.00 Uhr **Hl. Messe – anschließend Flurprozession**
für Maria Wilhelmine Preis (Jtg.)/ Josef Lauer und +Ang./ alle Kranken
Rüdigheim:
09.00 Uhr **Hl. Messe – anschließend Flurprozession**
Roßdorf:
10.30 Uhr **Hl. Messe – anschl. Prozession zur Josefskapelle**
(dort Bittandacht und anschließend gemütliches Beisammensein)
Erfurtshausen:
10.30 Uhr **Hl. Messe – anschließend Bittprozession**
Amöneburg:
19.00 Uhr !! **Hl. Messe für die gesamte Seelsorgeeinheit**

Freitag, 15. Mai 2015
Amöneburg:
19.00 Uhr **keine!!** Hl. Messe
Mardorf:
18.15 Uhr **!!** Rosenkranzgebet
19.00 Uhr **keine!!** Hl. Messe

Samstag, 16. Mai 2015
Erfurtshausen:
14.30 Uhr Trauung von Christian Linne und Ann-Christin Riehl
Amöneburg:
10.30 Uhr **Dankamt zur Goldenen Hochzeit von Magret und Rudi Böhm**
18.00 Uhr Taizé-Andacht in der evangelischen Kapelle
Rüdigheim:
Kollekte: für die Kirchengemeinde
17.30 Uhr **Vorabendmesse**
3. Sterbeamt Peter Lang/ für Heinz und Agnes Heidtkamp
und +Ang./ Josef Wieber und Ang./
Theresia und Wilhelm Wieber und +Ang.
Erfurtshausen:
Kollekte: für die Kirchensanierung
19.00 Uhr **Vorabendmesse**
für Anton Lang und +Ang./ für Karl Anton Wagner und +Ang.

Sonntag, 17. Mai 2015 – 7. Sonntag im Jahreskreis (B)
Kollekte: für die Kirchensanierung (Amöneburg/Mardorf/Roßdorf)
Mardorf:
09.00 Uhr **Hl. Messe**
für Sofie Boland/ Josef u. Adelheid Lauer/ Rudolf Hof, leb. +Ang.
09.00 Uhr **Kinderwortgottesdienst im Gemeenshaus**
Amöneburg:
10.15 Uhr **Hl. Messe**
für die Pfarrgemeinde/ 2. Sterbeamt Karoline Tanner/ 3. Sterbeamt Georg Döring/ für Fritz Nau und +Ang.
12.00 Uhr **Taufe von Niclas Noel Nizol (a)**
Roßdorf:
10.30 Uhr **Hl. Messe**
für +Ang. der Familien Maus, Horst, Orth, Fischer und Botthof/ + Ang./ zur göttlichen Vorsehung in einem besonderen Anliegen/ zur Maienkönigin zum Dank
Amöneburg:
18.00 Uhr **Feierliche Vesper mit sakramentalem Segen**
Mardorf:
18.30 Uhr Rosenkranzgebet
Stadtallendorf:
18.00 Uhr **Sonntagabendmesse in Christkönig**
Marburg:
18.00 Uhr **Sonntagabendmesse in der Kugelkirche**

Katholisches Pfarramt St. Johannes der Täufer, Amöneburg
Am Johannes 1, 35287 Amöneburg
Tel.: 06422/2103 Fax: 06422/938194
E-Mail: sankt-johannes-amoeneburg@pfarrei.bistum-fulda.de
Katholisches Pfarramt St. Hubertus, Mardorf,
Dorfgraben 6, 35287 Mardorf
Tel.: 06429/285 Fax: 06429/829604
E-Mail: sankt-hubertus-mardorf@pfarrei.bistum-fulda.de
Katholisches Pfarramt Mariä Geburt, Roßdorf,
Konrad-Adenauer-Platz 5, 35287 Roßdorf
Tel.: 06424/6832
E-Mail: mariae-geburt-rossdorf@pfarrei.bistum-fulda.de
Seelsorgeteam
Pfarrer Marcus Vogler, Ritterstr. 12, 35287 Amöneburg
Tel.: 06422/899109 (privat) oder 06422/2882 (Johanneshaus)
Mobil: 0171/1070981 (nur für dringende seelsorgliche Notfälle)
E-Mail: pfarrer.vogler@pastoral.bistum-fulda.de
Pater Lucjan OFM, Biegenstr. 2, 35274 Kirchhain
Tel.: 06422/85529
E-Mail: p.lucjan.ofm@googlemail.com
Diakon Wilfried Jockel, Weimarer Str. 14, 35274 Kirchhain
Tel.: 06422/3540
E-Mail: wilfried-jockel@t-online.de
Diakon Gerhard Jungmann, Kesselgasse 12a, 35287 Amöneburg
Tel.: 06422/6338
E-Mail: gerhardjungmann@freenet.de
Diakon Dr. Paul Lang, An der Hauptstr. 15, 35287 Amöneburg
Tel.: 06429/6143
E-Mail: lang.paul@t-online.de
Julia Hackmann, pastorale Mitarbeiterin im Bereich Kinder und Jugend
Tel.: 06422/938197
E-Mail: julia.hackmann@pastoral.bistum-fulda.de
Vertretungen in seelsorglichen Notfällen:
Franziskanerpatres (Kirchhain) 06422/85529
Pfarrer Schött (Bauerbach) 06421/22356

Evangelische Kirchengemeinde Amöneburg

Einladung zum Gottesdienst

10. Mai – Rogate
11:00 Uhr

16. Mai – Taizéandacht
18:00 Uhr

25. Mai – Pfingstmontag
09:30 Uhr (Abendmahl)

Einladung zur Taizé-Andacht

Die evangelische Kirchengemeinde Kirchhain-Amöneburg lädt ein zum Besuch der Taizé-Andacht am **Samstag, 16. Mai 2015, um 18.00 Uhr** in der evangelischen Kapelle in Amöneburg. Den Besucher erwartet Entspannung bei Kerzenlicht, meditativen Gesängen und Fürbitten.

Ev.-luth. Kirchengemeinde Rauischholzhausen mit Mardorf und Roßdorf

Gottesdienst

Sonntag, 10.5. **Rogate (5. So. n. Ostern – Muttertag)**
10.00 Uhr Gottesdienst (Präd. Frenzl)
11.00 Uhr Kindergottesdienst

Do, 14.5. **Himmelfahrt**
10.00 Uhr Gottesdienst in Wittelsberg

Wochenspruch
Gelobt sei Gott, der mein Gebet nicht verwirft noch seine Güte von mir wendet. (Ps 66,20)

Gemeindeveranstaltungen

Dienstag
16.30 Uhr Hauptkonfirmanden
19.15 Uhr Flöten

Mittwoch
20.00 Uhr Gitarrenkreis
Zu einem öffentlichen Vortrag „Unsere Partnerkirche in Kirgisien“ lädt der Förderkreis herzlich ein am **Montag, 18. Mai, ab 18.00 Uhr** im ev. Gemeindehaus.
Referentin ist die Vorsitzende der Frauenarbeit des Gustav-Adolf-Werks Kurhessen-Waldeck, Frau Inge Rühl aus Kassel.

Evangelische Kirchengemeinde Schweinsberg

Sonntag, den 10.05.
10.00 Uhr Gottesdienst (Sbg)

Dienstag, den 12.05.
16.00 Uhr Konfirmandenunterricht

Donnerstag, den 14.05.
10.00 Uhr Himmelfahrtsg. (Wall)

VHS - Nachrichten

Training für souveränes Auftreten bei Ansprachen oder Reden im Ehrenamt

Angebot der Volkshochschule Marburg-Biedenkopf

Marburg-Biedenkopf – Die Volkshochschule (vhs) des Landkreises Marburg-Biedenkopf bietet am Samstag, 30. Mai 2015, ein Seminar für souveränes Auftreten im Ehrenamt. Wann wirkt ein Redner souverän? Welche Tricks und Tipps verrät die Schatzkiste der Rhetorik, um das eigene Auftreten zu verbessern? Das Seminar gibt Antworten auf diese Fragen.
In diesem Training wird unter Abgleich von Selbst- und Fremdwahrnehmung das eigene Auftreten analysiert und die Redefertigkeit gezielt geschult. Inhalte des Trainings werden sein: Vorbereitung einer Rede, Umgang mit Stichwortzetteln, Grundlagen der Atmung und Stimmgebung, Gruppenfeedback und Feedback der Trainerin.
Dieser Kurs der vhs Marburg-Biedenkopf findet in Zusammenarbeit mit der Freiwilligenagentur Marburg-Biedenkopf (FAM) am Samstag, 30. Mai, in der Zeit von 9:30 Uhr bis 17:30 Uhr in der Grundschule in Cölbe, vhs-Seminarraum, statt und kostet für ehrenamtlich Tätige 10 Euro.
Information und Anmeldung bei der vhs-Geschäftsstelle in Biedenkopf, Telefon: 06461 79-3140, E-Mail: MuellerM@marburg-biedenkopf.de oder im Internet unter www.vhs.marburg-biedenkopf.de.

Senioren

„Wünsche und Anregungen nehmen wir gerne entgegen“

Seniorenbeirat der Stadt Amöneburg

Ansprechpartner:

Hildegard Kräling, Vorsitzende	Tel. 06429/405
Walter Wachtel, stellv. Vorsitzender	Tel. 06424/5985
Karl-Heinz Kraus, Beiratsmitglied	Tel. 06424/2179
Brigitte Krauskopf, Beiratsmitglied	Tel. 06422/857485
Brunhilde Gondrum, Beiratsmitglied	Tel. 06424/2270

Bürgerverein Speiseplan Mai

Menüplan für Mai 2015

Donnerstag, 07.05.:
Gulasch mit Klößen und Rotkohl

Dienstag, 12.05.:
Fleischkäse mit Spiegelei und Bratkartoffeln

Donnerstag, 19.05.:
Kartoffeleintopf mit Würstchen und Brot

Donnerstag, 21.05.:
Königsberger Klopse mit Salzkartoffeln

Dienstag, 26.05.:
Rinderbraten mit Bohnenbündchen und Thymiankartoffeln

Donnerstag, 28.05.:
Gebratene Hähnchenbrust mit Spargel, Sauce Hollondaise und Kartoffeln
Anmeldung unter Tel.-Nr. 06429 826 62 64
(dienstags und donnerstags 12:00 – 14:00 Uhr)

Mittagstisch Sternstuben Roßdorf

Menüplan für Mai 2015

Mittwoch, 6.5.2015
Bratwurst mit gedünsteten Zwiebeln, Rösti und Apfelkompott

Mittwoch, 13.5.2015
Frikadellen mit Bratkartoffeln und Möhrengemüse

Mittwoch, 20.5.2015
Kasslerbraten mit Soße, dazu Spätzle und Grüner Salat

Mittwoch, 27.5.2015
Schnitzel mit Jägersoße, Kroketten und Krautsalat
Der Mittagstisch am Mittwoch und Freitag beginnt um 11.30 Uhr.
Anmeldungen zum Mittagstisch sind bis 16.00 Uhr des Vortages, Abmeldungen sind bis 09.00 Uhr des selben Tages bei der Tagespflegeeinrichtung AurA, Tel.: 06424/964644, möglich.

Bürgerverein

Leben und alt werden in Mardorf und Umgebung e. V.

Bürgerhilfe Stadt Amöneburg

Bürgerhilfe der Stadt Amöneburg
Marburger Str. 12 - 35287 Amöneburg-Mardorf
E-Mail: buergerhilfe-amoeneburg@t-online.de

Öffnungszeiten des Bürgerbüros:
Dienstag von 10:00 bis 14:00 Uhr,
Donnerstag von 16:00 bis 18:00 Uhr,
und nach Vereinbarung.
Tel.: 06429 8291541

Bürgerhilfe Stadt Amöneburg

DER PARITÄTISCHE UNSER SPITZENVERBAND

http://www.buergerverein-mardorf.de/mitglied-werden/

Anzeige

Kommt einfach riesig!
Familienanzeigen selbst gestalten
Sie finden uns unter www.anzeigen.wittich.de

Mittagstisch Roßdorf

Seniorenbeirat Amöneburg -
AurA Roßdorf - Stadt Amöneburg

Wir laden alle Seniorinnen und Senioren anlässlich des 2-jährigen Jubiläums des Mittagstisches in Roßdorf recht herzlich zum Mittagessen
am 27. Mai 2015 um 12:00 Uhr
in die **Sternstube Roßdorf** ein.
Es gibt Jägerschnitzel, Kroketten mit Salat

Wir bitten um Anmeldung bei Frau Pellens (AurA) unter der Tel.-Nr.: 06424/964644 bis zum 22.05.2015.

Kostenbeitrag: 5,00 Euro

Wohnberatung für Senioren und Menschen mit Behinderungen der Stadt Amöneburg

Heute haben wir eine Lösung, die schnell auf- und wieder abgebaut werden kann. Diese Rampe kann wie ein Teppich zusammengerollt werden. Es gibt sie in unterschiedlichen Größen und ist im Bedarfsfall schnell angelegt.

Möglicherweise kann aus baulichen Gründen keine feste Rampe angebracht werden, dies wäre eine gute Lösung für einen Rollator oder Rollstuhl.
Wir beraten Sie gerne.
Hausbesuche sind kein Problem, oder ein Treffen in dem barrierefreien Museum, oder an einem Dienstag oder Donnerstag im Schwesternhaus in Mardorf, welches auch stufenlos zu erreichen ist.
Martin Kewald-Stapf
Christine Stapf
Telefon: 06422 - 1883

Vereine und Verbände

Redaktionsschlussvorverlegung Bitte unbedingt beachten!!!

Liebe Leserinnen und Leser,

wegen der Feiertage im Mai und Juni sind für die Ausgaben 20, 22 und 23 Vorverlegungen notwendig.

Ausgabe 20 | Freitag, 08.05.2015 bis 8.00 Uhr
Ausgabe 22 | Freitag, 22.05.2015 bis 8.00 Uhr
Ausgabe 23 | Freitag, 29.05.2015 bis 8.00 Uhr

Sämtliche Berichte und Inserate müssen zum obigem Zeitpunkt im Verlag vorliegen, später eingehende Manuskripte können leider nicht mehr berücksichtigt werden.

Ihre Redaktion

Einladung zum Seniorennachmittag der Großgemeinde Amöneburg

Musik zur Sammeltasse
Erinnerungen, Mitsingen und Träumen zur Musik der 40er und 50er Jahre

Es begrüßt Sie Karl-Heinz Görmar

Im Rahmen des Seniorennachmittags verabschiedet Landrätin Kirsten Fründt langjährige ehrenamtliche Seniorenhelferinnen in den Ruhestand

Wann und wo:

Mittwoch, 6. Mai 2015 von 14.30 Uhr bis 16:45 Uhr
im Bürgerhaus Mardorf

Abfahrtzeiten des Busses:

Amöneburg, Ritterstraße	13.50 Uhr
Amöneburg, Kesselgasse	13.55 Uhr
Amöneburg, Bahnhof	14.00 Uhr
Rüdigheim, Bushaltestelle	14.05 Uhr
Erfurtshausen, Bushaltestelle	14.15 Uhr
Roßdorf, Bushaltestelle Lindenstraße	14.20 Uhr
Roßdorf, Bushaltestelle Am See	14.23 Uhr

Kostenbeitrag: 4,00 € (für Bus, Kaffee und Kuchen)

Tag der offenen Tür in der Erddeponie Amöneburg

Am Samstag den 25. April 2015 fand wie angekündigt der Tag der offenen Tür in der Amöneburger Erddeponie statt; der aktuelle Sachstand des sogenannten ATMEN-Projekts wurde öffentlich vorgestellt und Bürgergfragen beantwortet.

Zwar strömten bei wechselhaftem Wetter mit teils Regen nicht die Massen, jedoch nahmen etwa 50 Bürgerinnen und Bürger an den angebotenen Führungen teil. Diese waren eigentlich mit einer Dauer von 30 Minuten angesetzt, dauerten aber auf Grund reichhaltiger Informationen und vieler Fragen im Durchschnitt eine Stunde. Für alle wichtigen Fachfragen standen kompetente Ansprechpartner zur Verfügung. Eine Reihe von Besucher/innen konnte sich nach dem bildlichen Eindruck durch den Geländespaziergang sehr gut vorstellen, dass es lohnenswert ist dieses Gelände für die Zukunft aktiv zu entwicklen.

Die Stadt Amöneburg und ihre Gremien legen großen Wert darauf, dass die Bevölkerung in dieses Entwicklungsprojekt eingebunden und stets gut informiert wird. Deshalb wird es zu einem jeweiligen neuen und interessanten Sachstand erneut öffentliche Führungen geben.

(Das ATMEN-Projekt auf Facebook)

Reservistenverein Mardorf

Vatertagsfeier

Die diesjährige Vatertagsfeier in der Grillhütte Mardorf, wird aus terminlichen Gründen nicht stattfinden.

Was muss ein evangelischer Christ glauben?

Herzliche Einladung zum Vortrag und der Diskussion mit Prof. Dr. Jörg Lauster (Universität Marburg, Fachbereich Ev. Theologie) in der Brücker Mühle am Donnerstag, 21. Mai um 20.00 Uhr.Ausgehend von der Frage „Was muss ein evangelischer Christ glauben?“ beleuchtet Jörg Lauster die möglichen Missverständnisse des Apostolischen Glaubensbekenntnisse, das in der Regel in jedem evangelischen Gottesdienst gemeinsam gesprochen wird.
Kennt die evangelische Kirche überhaupt Dogmen? Der Referent und seine Thesen sind durch sein umfangreiches, neuestes Buch „Die Verzauberung der Welt. Eine Kulturgeschichte des Christentums“ (München 2014, 2. Auflage 2015) einem breiteren Lesepublikum bekannt geworden.

Wanderfreunde Amöneburg

Busfahrt

Die nächste Busfahrt findet am 14.05. (Himmelfahrt) statt.
Abfahrt ist um 09.00 Uhr in der Ritterstraße und nachfolgend in der Brücker Mühle.
Ziel ist der IVV-Wandertag in Hatzbach.
Die für den 07.06. geplante Busfahrt nach Kirchen (Siegperle) entfällt aus organisatorischen Gründen.

Kath. Frauengemeinschaft Mardorf

Überraschungsfahrt der katholischen Frauengemeinschaft Mardorf

Am **31. Mai 2015** findet eine Überraschungsfahrt statt. Abfahrt ist um 10:15 Uhr am Kreuzplatz. Der Fahrtpreis beträgt ca. 45 €, inklusive Eintritt und Essen. Ankunft in Mardorf ca. 20 Uhr.
Anmeldungen ab sofort bei Silvia Schick Tel: 06429/7620. Anmeldeschluss ist der 23.05.2015.

Alle Frauen sind recht herzlich willkommen.

Maiandacht der Großgemeinde der Frauen

Am **29. Mai** findet die diesjährige Maiandacht der katholischen Frauen in Rüdigheim statt. Um gemeinsam nach Rüdigheim zu laufen, treffen sich die Frauen um 17:45 Uhr an der Raiffeisenbank.

Landfrauen Rüdigheim

Geselliger Abend

Am **Mittwoch, 06. Mai 2015** findet um 20 Uhr ein geselliger Abend mit Maibowle im Treffpunkt statt. Gäste sind recht herzlich eingeladen.
Der Abend findet am Mittwoch, nicht wie ursprünglich geplant am Donnerstag statt. Der Vorstand bittet um Beachtung.

Anzeige

Anzeige

Anzeige

info für unsere leser

VERLAG + DRUCK LINUS WITTICH
Heimat- und Bürgerzeitungen

anzeigen-annahmeschluss beim verlag
montags, 8.00 Uhr
bei feiertagsvorverlegung einen werktag früher

ihre persönlichen ansprechpartner für:
- **geschäftsanzeigen**
- **beilagen-werbung**
- **infobroschüren**
- **flyer**

Zuständig für Homberg (Ohm) und Gemünden (Felda):
Daniel Wandner
mobil: **01 75. 5 95 10 98**
tel.: 0 66 43. 96 27 - 0
fax: 0 66 43. 96 27 - 78
mail: anzeigen@wittich-herbstein.de

Zuständig für Amöneburg:
Hartmut Stamm
mobil: **01 75. 5 95 10 99**
tel.: 0 66 43. 96 27 - 0
fax: 0 66 43. 96 27 - 78
mail: anzeigen@wittich-herbstein.de

Verlag + Druck LINUS WITTICH KG
Industriestraße 9-11 · 36358 Herbstein

Eilige Anzeigen per E-Mail aufgeben: anzeigen@wittich-herbstein.de

Einladung zum Grillfest

Schutzhütte unter der Eiche
in Burg-Gemünden
am 14. Mai 2015

- Christi Himmelfahrt – Vatertag –

Das Fest beginnt um 11 Uhr.

Grillspezialitäten über den ganzen Tag
Ab 15 Uhr Kaffee und selbstgebackener Kuchen
Es laden ein: Die Nachfolger

Amtliche Bekanntmachungen

Verpachtung gemeindlicher Grundstücke in der Gemarkung Ehringshausen

Die Gemeinde Gemünden (Felda) verpachtet ab 01.01.2016 folgende Grundstücke:

Lfd. Nr.	Gemarkung	Lage	Flur	Flurstück	Größe qm	Mindestgebot
1	Ehringshausen	Am Hübel	10	016/000	4.830 qm	48,00 Euro
2	Ehringshausen	Am Hübel	10	024/000	16.231 qm	162,00 Euro
3	Ehringshausen	In der Mehlbach	10	058/000	6.545 qm	65,00 Euro

Interessenten werden gebeten, ihr Pachtpreisangebot mit Angabe des gewünschten Grundstückes bis zum **29.05.2015, 10:00 Uhr** bei der Gemeindeverwaltung Gemünden (Felda) Vorzimmer, Rat-hausgasse 6, 35329 Gemünden (Felda), in einem verschlossenen und mit der Aufschrift **„Pachtpreis-angebot Ehringshausen (und die jeweilige lfd. Nr.)“** versehenem Umschlag abzugeben.
Für Rückfragen wenden sie sich bitte an Frau Rohrbach (06634) 9606-20
Gemünden (Felda), 04.05.2015

gez. Bott Bürgermeister

Die Gemeindewahlleiterin
Der Gemeinde Gemünden (Felda)

Bekanntmachung

der Sitzung des Gemeindewahlausschusses

zur Feststellung des endgültigen Wahlergebnisses der Seniorenbeiratswahl

Der Gemeindewahlausschuss tritt

am Montag, 11. Mai 2015, 19.30 Uhr

im Feuerwehrgerätehaus in Gemünden (Felda), OT Nieder-Gemünden, Brühlweg 6 zur Feststellung des endgültigen Wahlergebnisses der Seniorenbeiratswahl am 08. Mai 2015 in der Gemeinde Gemünden (Felda) zusammen.
Die Sitzung ist öffentlich.
Gemünden (Felda), den 06. Mai 2015

Böcher
Gemeindewahlleiterin

Aus dem Rathaus wird berichtet

Gemeinde Gemünden (Felda)

Sitz der Gemeindeverwaltung Rathausgasse 6, 35329 Gemünden (Felda), OT Nieder - Gemünden

Öffnungszeiten der Gemeindeverwaltung

Montag, Dienstag, Mittwoch
und Freitag von 08.30 Uhr bis 12.00 Uhr
Donnerstag von 14.00 Uhr bis 18.00 Uhr
Sprechstunden des Bürgermeisters sind von Montag bis Freitag nach Vereinbarung mit dem Vorzimmer möglich.

Der Bürgermeister, Herr Bott, ist in dringenden Notfällen zu erreichen unter: 0172/6616120

Telefonanschlüsse der Gemeinde Gemünden (Felda)

Vorwahl = 06634

Gemeindeverwaltung - Zentrale (06634) 9606-0
Telefax 9606-15
Bürgermeister - Vorzimmer 9606-**10**

Allgemeine Verwaltung
(Frau Böcher)
E-Mail: birgit.boecher@gemuenden-felda.de

Gemeindekasse 9606-**14**
(Frau Reitz)
E-Mail: bianca.reitz@gemuenden-felda.de

Finanzverwaltung 9606-**12**
(Herr Wolf)
E-Mail: daniel.wolf@gemuenden-felda.de

Finanzverwaltung 9606-**22**
(Frau Kern)
E-Mail: corinna.kern@gemuenden-felda.de

Versicherungsamt 9606-**13**
Renten/Sozialhilfen
Gewerbeamt
(Frau Kömpf)
E-Mail: monika.koempf@gemuenden-felda.de

Einwohnermeldeamt 9606-**18**
Fundbüro
(Frau Horst)
E-Mail: karin.horst@gemuenden-felda.de

Pass-Stelle 9606-**19**
Ordnungsamt
Mitteilungsblatt „Ohmtal-Bote“
(Frau Schmuck)
E-Mail: simone.schmuck@gemuenden-felda.de

Bauwesen 9606-**20**
(Frau Rohrbach)
E-Mail: iris.rohrbach@gemuenden-felda.de

Kindergarten 8166
E-Mail: kindergarten@gemuendenfelda.de

Bau- und Servicehof 918481
(Herr Richber)
Telefax 918482
E-Mail: bauhof@gemuendenfelda.de

Kläranlage Rülfenrod 918756

Dorfgemeinschaftshäuser

Dorfgemeinschaftshaus Nieder-Gemünden
- Hausmeister Herr Fischer 0170 - 2840932

Dorfgemeinschaftshaus Burg-Gemünden
- Hausmeister Herr Wittchen 8155

Dorfgemeinschaftshaus Ehringshausen
- Hausmeister Herr Müller 604

Dorfgemeinschaftshaus Elpenrod
- Hausmeister Herr Henkel 1572

Dorfgemeinschaftshaus Hainbach
- Hausmeister Herr Jan Schönfeld 96906030
- Vermietung Herr Lutz 748

Dorfgemeinschaftshaus Otterbach
- Hausmeister Herr Giesen 917484

Dorfgemeinschaftshaus Rülfenrod
- Hausmeister Herr Griesler 919943

Mehrzweckhalle Nieder-Gemünden 9180209
- Hausmeister Herr Selbitschka 0173 - 4762677
oder 918072

Ortsvorsteher/Ortsvorsteherinnen

Nieder-Gemünden, Herr Michel	918813
Burg-Gemünden, Herr Wittchen	8155
Ehringshausen, Herr Rühl	481
Elpenrod, Frau Henkel	8956
Hainbach, Herr Lutz	748
Otterbach, Herr Dechert	8804
Rülfenrod, Herr Gabriel	503

Werbung bringt ERFOLG!

Diakoniestation Ohm-Felda

Kirschgartener Str. 1, 35325 Mücke-Nieder-Ohmen
Ein Zusammenschluss der Gemeinden Feldatal, Gemünden, Homberg und Mücke
Die Pflegeprofis:
- Häusliche Kinder-, Kranken- und Altenpflege
- Hauswirtschaftliche Versorgung
- Allgemeine Pflegeberatung
- Pflegekurse
- Pflegehilfsmittel
- Vermittlung von Essen auf Rädern
- Seelsorgerliche Begleitung

Tel. 06400/90243, Fax: 06400/90245
Internet: www.diakoniestation-ohm-felda.de
E-Mail: info@diakoniestation-ohm-felda.de

Bürosprechzeiten Nieder-Ohmen

Montag - Freitag von 10.00 Uhr bis 12.00 Uhr
zusätzlich Mittwoch von 14.00 Uhr bis 16.00 Uhr
sowie nach telefonischer Vereinbarung
Außerhalb unserer Bürosprechzeiten sind wir über eine auf unserem Anrufbeantworter hinterlegte Telefonnummer erreichbar.

Ortsgerichte

Ortsgericht Gemünden (Felda) I
Ortsgerichtsvorsteher Bernd Deichert,
Burg-Gemünden, Weideweg 3 06634/8464
zuständig für OT Burg-Gemünden

Ortsgericht Gemünden (Felda) II
Ortsgerichtsvorsteher Hartmuth Schäfer
Nieder-Gemünden, Hohlstr. 14 06634/390
zuständig für OT Nieder-Gemünden

Ortsgericht Gemünden (Felda) III
Ortsgerichtsvorsteher Michael Weicker
Hainbach, Am Zollstock 3 06634/918987
zuständig für die OT Elpenrod, Hainbach und Otterbach

Ortsgericht Gemünden (Felda) IV
Ortsgerichtsvorsteher Herbert Seipp
Ehringshausen, Hauptstr. 20 06634/688
zuständig für die OT Ehringshausen und Rülfenrod

Schiedsamt Gemünden (Felda)

(zuständig für alle Ortsteile)

Schiedsmann Peter Krug,
Burg-Gemünden, Am Oberborn 14, Terminvereinbarungen nach 18.00 Uhr unter der Tel.-Nr. 06634/ 91 94 67, E-Mail-Anschrift: schiedsamt-gemuenden-felda@freenet.de

Betreuungsbeamte des Bezirks Antrifttal, Gemünden (Felda), Kirtorf und Romrod

Polizeioberkommissar Thomas Lachmann
und Polizeioberkommissar Helmut Lerch Tel.: 06631/974-0
(Polizeistation Alsfeld)

Annahme von Elektro-Kleingeräten aus privater Herkunft

Der Bau- und Servicehof Gemünden (Felda), Feldastr. 58, 35329 Gemünden (Felda), OT Nieder-Gemünden, nimmt immer

freitags zwischen 11.45 und 12.15 Uhr

oder nach telefonischer Vereinbarung

Elektro-Kleingeräte aus privater Hand kostenlos zur Entsorgung an.
Bitte beachten Sie, dass hier nur Kleingeräte abgegeben werden können, die mindestens zwei Kanten von weniger als 50 Zentimeter Kantenlänge haben. Sie müssen frei von Verschmutzungen und Anhaftungen sein und dürfen nicht in zerlegtem und zerfleddertem Zustand sein. Es werden ausschließlich Geräte aus Privathaushalten und nicht von Gewerbetreibenden entgegengenommen.
Nachfolgend aufgeführte Elektrogeräte wie z.B. Leuchtstoffröhren, Gasentladungslampen, Monitore und Bildschirme werden nicht angenommen!
Bei der Sperrmüllsammlung werden weiterhin Elektroherde, Spülmaschinen, Fernsehgeräte, Kühl- und Tiefkühlgeräte (künftig ohne Gebührenmarke) eingesammelt.

Öffnungszeiten der gemeindlichen Kindertagesstätte

Die gemeindliche Kindertagesstätte Gemünden (Felda), Feldastraße 56, 35329 Gemünden (Felda), OT Nieder-Gemünden ist von
Montag bis Donnerstag von 07.15 Uhr - 16.15 Uhr
und Freitags von 07.15 Uhr - 16.00 Uhr
geöffnet.
Es besteht dort die Möglichkeit Kinder von 1 - 6 Jahren sowie Schulkinder betreuen zu lassen. Ein Mittagessen wird täglich gegen Entgelt zur Verfügung gestellt.
Informationen erhalten Sie im Kindergarten unter der Telefonnummer: (06634) 8166.

Bürgerinformation ÖPNV

Nächstgelegene Fahrkartenausgaben und Auskunftsstellen für DB-Fernverkehr und den Rhein-Main-Verkehrsverbund (RMV):
Bahnhof Alsfeld, RMV Mobilitätszentrale und DB-Agentur, Telefon: 06631/963333
Mo.-Fr. 07.30 - 10.45 Uhr
Fahrplan- und Fahrpreisauskünfte können Sie außerhalb der Öffnungszeiten unter der gebührenpflichtigen Rufnummer 01805/996633 erfragen.
Ansprechpartner für alle Fragen zum ÖPNV im Vogelsbergkreis:
VGO Verkehrsgesellschaft Osthessen
Info-Telefon: 06631/963333
Verwaltung: Am Bahnhof, 36304 Alsfeld

Verkehrsverbindungen ab Gemünden (Felda)

Vogelsbergbahn 35:	Gießen - Alsfeld - Lauterbach - Fulda und zurück
Buslinie 5332:	Kirchhain - Homberg - Burg- u. Nieder-Gemünden und zurück
VB-71:	Ehringshausen - Nieder-Gemünden - Homberg und zurück
VB-75:	Mücke bzw. Elpenrod - Atzenhain - Mücke - Ober-Ohmen und zurück
VB-77:	Helpershain - Feldatal - Mücke (hält in Elpenrod nur zum Aussteigen)

Die Fahrpläne dieser und weiterer Linien finden Sie auf den Internetseiten der VGO unter www.vgo.de

Sprechtage des hessischen Amtes

für Versorgung und Soziales Gießen

im 1. Halbjahr 2015

Ort	Uhrzeit	Januar	Februar	März	April	Mai	Juni
Lauterbach, *Marktplatz 14, im Rathaus, Sitzungssaal*	14.00 – 16.00			Dienstag 10.03.2015			Dienstag 09.06.2015
Marburg, *Frauenbergstr. 35, Erdgeschoss, Raum 09*	09.00 – 12.00 und 13.00 – 16.00	Mittwoch 07.01.2015 und 21.01.2015	Mittwoch 04.02.2015 und 18.02.2015	Mittwoch 04.03.2015 und 18.03.2015	Mittwoch 01.04.2015 und 15.04.2015	Mittwoch 06.05.2015 und 20.05.2015	Mittwoch 03.06.2015 und 17.06.2015
Stadtallendorf, *Gemeinschaftszentrum Clubraum 3*	13.00 – 16.00	Donnerstag 08.01.2015		Donnerstag 12.03.2015		Donnerstag 07.05.2015	

Information für die Besucher der Sprechtage:
Schwerbehindertenausweise können nicht mehr verlängert oder geändert werden, sondern müssen in entsprechenden Fällen als Plastikkarte im Scheckkartenformat neu ausgestellt werden. Hiezu ist immer ein aktuelles farbiges Passbild erforderlich.
Eine Ausweisausstellung auf dem Sprechtag ist nicht möglich.

Seniorenbeiratswahl am 08. Mai 2015

Briefwahlunterlagen für Seniorenbeirat verschickt

Am 08. Mai 2015, 17.00 Uhr findet die öffentliche Auszählung der Briefwahlstimmen für die Wahl des Seniorenbeirates im Feuerwehrgerätehaus, OT Nieder-Gemünden, Brühlweg 6 statt. Allen Wahlberechtigten wurden hierfür die Briefwahlunterlagen zugestellt.
Die Zustellung erfolgte automatisch an alle wahlberechtigten Personen, so-dass hierfür eine Antragstellung nicht erforderlich ist.
Wahlberechtigt sind alle Einwohner, die am 08. Mai 2015 das 60. Lebensjahr vollendet haben, seit mindestens 3 Monaten in Gemünden (Felda) mit Hauptwohnsitz gemeldet sind und nicht nach wahlrechtlichen Vorschriften von der Wahl ausgeschlossen sind.
Die ausgefüllten Briefwahlunterlagen müssen dann bis spätestens zum 08.05.2015 an die in den Briefwahlunterlagen genannte Adresse (Wahlleiterin der Gemeinde Gemünden (Felda), Rathausgasse 6, 35329 Gemünden (Felda) zurückgesendet werden.

Die Gemeindewahlleiterin
Böcher

Standesamtliche Nachrichten

Sterbefälle:

Herr Günter Horst Johannes Tromm, 95 Jahre, zul. wohnhaft in Gemünden (Felda) OT Nieder-Gemünden, Wiesenweg 7 ist am 23.04.2015 in Gemünden (Felda) verstorben.

Geburten:

Maxim Zudak, geb. 01.04.2015 in Lich, Sohn von Frank und Natalja Zudak, wohnhaft in Gemünden (Felda), OT Elpenrod, Burg-Gemündener Weg 10

Unsere Jubilare

Die Gemeinde Gemünden (Felda) gratuliert

zum Geburtstag

OT Nieder-Gemünden	
Erwin Doischa, Ruhweg 14, am 07.05.	80 Jahre
Margarethe Müller, Hohlstraße 16, am 10.05.	76 Jahre
Erwin Theiß, Homberger Straße 30, am 11.05.	82 Jahre
OT Burg-Gemünden	
Karin Müller, Ohmstraße 24, am 09.05.	72 Jahre
OT Ehringshausen	
Karlheinz Seipp, Lindenplatz 1, am 6.05.	78 Jahre
Anna Völzing, Mühlgasse 6, am 07.05.	93 Jahre
Manfred Ruckelshausen, Hauptstraße 91, am 09.05.	74 Jahre
Ilse Sann, Torweg 14, am 12.05.	81 Jahre

Bereitschaftsdienste

Bereitschaftsdienste

Siehe Stadt Homberg!

VHS - Nachrichten

vhs - Kursangebot

Zweigstelle Gemünden
Leitung: Monika Kömpf, Pestalozzistraße 12,
35329 Gemünden (Felda), 06634 / 8257
Anmeldungen direkt an die VHS. Anmeldeformulare sind den Kursbüchern zu entnehmen oder bei Frau Kömpf erhältlich.
Aktuelles Kursangebot für Frühjahr 2015

Qi Gong
Qi Gong ist ein Teil der traditionellen chinesischen Medizin. Qi steht für Energie, Dong bedeutet Üben und Zeit. Qi Gong besteht aus sanften Übungsfolgen, die der Gesunderhaltung, Kräftigung und Harmonisierung dienen.
Meditative Atem- und Körperübungen im Stehen oder Sitzen regulieren den Energiefluss im Körper, aktivieren die Selbstheilungskräfte und stärken Vitalität und Wohlbefinden.
Qi Gong empfiehlt sich für Menschen in jedem Lebensalter. Besondere Voraussetzungen sind nicht erforderlich.
Bitte in lockerer Kleidung oder Trainingskleidung kommen und warme Socken/bequeme Schuhe und eine Decke oder Matte mitbringen.
Kursnummer: J3182
8 Treffen, Dienstag, 18.30-20.00 Uhr, ab 26.05.2015
Gemünden - Nieder-Gemünden
Feuerwehrgerätehaus
Leitung: Martina Sommer
Kosten: 40,00 EUR
Kursnummer: J3183
8 Treffen, Dienstag, 20.00 21.30 Uhr, ab 26.05.2015
Gemünden - Nieder-Gemünden
Feuerwehrgerätehaus
Leitung: Martina Sommer
Kosten: 40,00 EUR

Senioren

Eine Einrichtung der Gemeinde Gemünden (Felda) in den Räumen des evangelischen Gemeindehauses im OT Nieder-Gemünden, Hohlstraße 7, für alle Seniorinnen und Senioren der Gemeinde.

Öffnungszeiten:
Jeden ersten und dritten Donnerstag im Monat
jeweils in der Zeit von 14:00 bis 16:00 Uhr.
Fällt dieser Donnerstag auf einen Feiertag, ist der Treff leider geschlossen.

Es besteht die Gelegenheit zum miteinander Spielen, Stricken, Lesen, Reden und mehr.

(Eigener Kuchen und andere Leckereien dürfen gerne mitgebracht werden)
Neben einer Teeküche stehen Bücher, diverse Gesellschaftsspiele und ein Internetanschluss zur Verfügung.
Die angebotenen Bücher dürfen gerne mit nach Hause genommen werden.
Eine Rückgabe ist, solange der Vorrat reicht, nicht erforderlich.

„Elektromobiles Dorf-Carsharing“ in Gemünden (Felda)

Ab sofort bietet der Seniorenbeirat während den Öffnungszeiten für eine Erstregistrierung auf der Internetseite des e-Carsharing-Anbieters www.e-wald.eu sowie zum dortigen Buchungssystem seine Unterstützung an. Gleichzeitig steht auch das Fahrzeug für eine kurze Einweisung in dessen Besonderheiten zur Verfügung.

Seniorentelefon des Seniorenbeirates der Gemeinde Gemünden (Felda)

Ansprechpartner:
Vorsitzender Peter Krug Tel.: 06634 919467
stv. Vorsitzender Herbert Kömpf Tel.: 06634 1512

Emailadresse: info@seniorenbeirat-gemuenden-felda.de
Homepage: www.seniorenbeirat-gemuenden-felda.de

Vereine und Verbände

Redaktionsschlussvorverlegung Bitte unbedingt beachten!!!

Liebe Leserinnen und Leser,

wegen der Feiertage im Mai und Juni sind für die Ausgaben 20, 22 und 23 Vorverlegungen notwendig.

Ausgabe 20 | Freitag, 08.05.2015 bis 8.00 Uhr

Ausgabe 22 | Freitag, 22.05.2015 bis 8.00 Uhr

Ausgabe 23 | Freitag, 29.05.2015 bis 8.00 Uhr

Sämtliche Berichte und Inserate müssen zum obigem Zeitpunkt im Verlag vorliegen, später eingehende Manuskripte können leider nicht mehr berücksichtigt werden.

Ihre Redaktion

Kulturring Gemünden

Einladung zur Mitgliederversammlung

Am **Donnerstag, den 7. Mai 2015 findet um 19.30 Uhr** in der „Theaterklause“ in Ehringshausen (ehem. Gaststätte Schott) die ordentliche Mitgliederversammlung des Kulturrings statt.

Tagesordnung:

1. Bericht des Vorstandes
2. Bericht des Rechners
3. Bericht der Kassenprüfer
4. Entlastung des Vorstandes
5. Wahl der Kassenprüfer für das laufende Geschäftsjahr
6. Ausblick auf 2015 und 2016
7. Verschiedenes
8. Schlusswort

Zu dieser Versammlung sind alle Mitglieder und solche, die es werden wollen, sehr herzlich eingeladen.

SPD - Ortsverein Gemünden

Einladung

zur öffentlichen Veranstaltung

„Werte führen zu Entscheidungen“

am

Freitag, den 15. Mai 2015, ab 19 Uhr

im Dorfgemeinschaftshaus in Ehringshausen

mit

Timon Gremmels

Mitglied des Hessischen Landtages

Moderation:

Thomas Schill

Vorsitzender des SPD-Ortsvereins und der SPD-Fraktion Gemünden

Der Begriff vom „Wert“ kann sich beziehen auf das Physikalische, das Ökonische und auf das Moralische.

In Zeiten der Globalisierung, der gewaltigen Datenflut und der damit einhergehenden Aufgabe der Individualität von Ländern, Menschen und Kommunen, stellt sich neuerlich die Frage nach den verbliebenen Werten – sowohl global als auch regional.

Die Politik sollte bei ihren Entscheidungen möglichst alle Wertformen berücksichtigen. Deshalb stellt sich die SPD Gemünden folgende Fragen:

Welche Werte sind der SPD in der Kommunalpolitik wichtig?

Welche Werte können in Gemünden zu klareren politischen Entscheidungen führen?

Führen politische Entscheidungen, unter der Berücksichtigung von Werten, zu einer gerechten Verteilung von Sach- und Geldwerten und letztendlich zu einer gerechten Teilhabe am gesellschaftlichen Leben?

Die SGK Hessen und die SPD Gemünden laden alle Bürgerinnen und Bürger bzw. alle Interessierten ganz herzlich zum Nachdenken und Mitdiskutieren ein.

Wir freuen uns über eine rege Teilnahme.

SGK Hessen e.V. **SPD-Ortsverein Gemünden (Felda)**

Einladung zur Mitgliederversammlung

Im Anschluss an die Veranstaltung „Werte führen zu Entscheidungen“ findet die ordentliche Mitgliederversammlung des SPD-Ortsvereins Gemünden statt.

Zu dieser Versammlung sind alle Mitglieder sehr herzlich eingeladen.

Freiwillige Feuerwehr Burg-Gemünden

Dienst- und Ausbildungsplan 2015 FF Burg Gemünden

Do., 07.05.

19:00 Uhr	FwDv 3 Einheiten im Löscheinsatz Schnell-Kretschmer, Ndr.-Gem.	ZF

Um rege Teilnahme wird gebeten.

Die Wehrführung

Landfrauenverein Burg-Gemünden

Wanderung nach Hainbach

Am Samstag, den 9. Mai wndern wir nach Hainbach zu Familie Möser.
Wir starten um 13. Uhr am Backhaus.
Näheres bei Anmeldung bei Lydia
Die Fahrradtour findet am 18. und 19. Juli statt.
Wir frahren vom Hoherodskopf die Nidda- und Bonifatiustour nach Niederau und am nächsten Tag zurück nach Gießen.
Verbindliche Anmeldung bis 10. Mai und nähere Auskünfte bei Anette Tel. 543.

Seniorenkreis Burg-Gemünden/Bleidenrod

Ausflug zum Saisonabschluss ins Fuldatal

am Mittwoch, 13. Mai 2015

Nun ist es bald soweit. Unsere diesjährige Saisonabschlussfahrt steht vor der Tür und daher nachfolgend zur Erinnerung nochmals kurz die Beschreibung der Fahrt und Bekanntgabe der Abfahrtszeiten am Mittwoch, 13. Mai 2015:

Busabfahrtszeiten:

Burg-Gemünden, Bushaltestelle „Vorstadt“	9.35 Uhr
Burg-Gemünden, Bushaltestelle Ohmstraße	9.40 Uhr
Burg-Gemünden, Bushaltestelle Bleidenröder Straße	9.45 Uhr
Bleidenrod, Bushaltestelle gegenüber der Kirche	9.50 Uhr

Auf dem Weg nach Kassel, werden wir unterwegs, wie auch schon in den letzten Jahren, gemeinsam in der freien Natur frühstücken, bevor es weiter nach Kassel geht.

Um 13.30 Uhr werden wir in Kassel an der Söllner-Anlegestelle an der Schlagd/Rondell, Karl-Branner Brücke erwartet. Von dort aus starten wir mit einem Schiff der Personenschifffahrt Söllner zu einer Schifffahrt durch das Fuldatal „Kassel – Stausee Wahnhausen – Kassel“. Mit einem Blick zurück auf die Silhouette Kassels, passieren wir die Hafenbrücke Kasseler Sportboothafen, mit Blick auf die romantische Kirche Wolfsanger und prächtiger Rundumsicht auf die reizvolle Mittelgebirgslandschaft. Weiter Flussabwärts geht es durch das anmutige Niestetal, den Naturpark Kaufunger Wald und die besonders schöne Fuldaschleife, die von Waldhängen umschlossen ist, vorbei am rechten Flussufer gelegenen anmutigen Spiekershausen zum Stausee Wahnhausen. Es folgt eine Rundfahrt über den Stausee, bevor es wieder langsam zurück nach Kassel geht. Auf dem Schiff besteht während der Fahrt die Möglichkeit zum Kaffeetrinken.

In Kassel werden wir um 16.30 Uhr wieder vom Bus aufgenommen, treten die Heimreise an und werden in diesem Jahr zum Abschluss in den „Frankfurter Hof“ in Homberg einkehren und dort gemeinsam zu Abend essen, bevor es dann wieder zurück nach Bleidenrod und Burg-Gemünden geht.

Die Fahrtkosten betragen, 28 Euro pro Person. Darin enthalten sind sowohl die Kosten für das gemeinsame Frühstück, als auch die Fahrtkosten für den Bus, sowie für die Schifffahrt von 2 1/2 Stunden durch das Fuldatal.

Für Kurzentschlossene:

Es sind noch ein paar Plätze frei. Wer noch mitfahren möchte, kann sich bei Hannelore Diegel, Tel. 06634-1625, Helma Reitz, Tel. 06634-1629 oder Elfriede Weigl, Tel. 06634-622, noch anmelden.

Laienspielgruppe Ehringshausen

Jahreshauptversammlung

Gemünden/Ehringshausen (ek). Ein umfassender Jahresrückblick, Wahlen zum Vorstand, aber auch wichtige Entscheidungen in die Zukunft und vor allem die Vorstellung des neuen Theaterstückes, welches in der kommenden Spielsaison präsentiert werden soll, kennzeichneten den Verlauf der Jahreshauptversammlung der Laienspielgruppe dieser Tage in der „Theaterklause“.

In seinem Jahresrückblick erinnerte Vorsitzender Winfried Kessler an die vielfältigen Arbeiten, die von Mitgliedern im Laufe des Jahres in der „Theaterklause“ durchgeführt wurden. Angesprochen wurden von ihm ebenso die Schaffung eines Schminkraumes, sowie weitere Unternehmungen.

Einleitend hatte Kessler unterstrichen, dass die Laienspielgruppe insgesamt sehr aktiv gewesen sei, sie habe das Dorfleben mit gestaltet und könne auf ein sehr lebendiges Vereinsleben zurückblicken. Der Vorsitzende würdigte all diese Aktivitäten mit dem WM-Fußballlied 2014 „Ein Hoch auf uns“, welches man nicht nur auf die Theateraufführungen beziehen dürfe, sondern gerade auch auf all die anderen Dinge, die zu einem regen Vereinsleben beigetragen hätten. So verfüge man mit Stichtag 01.01.2014 über einen ordentlichen Mietvertrag zu allen Räumlichkeiten der „Theaterklause“, so dass man diese dann auch am 12. April 2014 feierlich einweihen und der Öffentlichkeit präsentieren konnte. Gleichwohl stellte in diesem Zusammenhang Kessler fest, dass die Resonanz noch nicht das erhoffte Ergebnis gebracht habe. Das Konzept sei aber insgesamt stimmig, so dass es gelte noch mehr Mundpropaganda für das Angebot zum Besuch der „Theaterklause“ zu machen. Der Vorsitzende sprach aber auch die Ausrichtung des Landesverbandstages der Hessischen Amateurbühnen an, die man im März in der Mehrzweckhalle in Nieder-Gemünden an verantwortlicher Stelle betreuen konnte. Die erste „Bühnenluft“ des vergangenen Spieljahres schnupperten Winfried Kessler und Mechthild Sann, die mit dem Stück „Liebesbriefe“ die Zuschauer begeistern konnten. Den kompletten Erlös aus diesem Zweipersonenstück in Höhe von rund Fünfhundert Euro spendete der Verein dem Förderverein des gemeindlichen Kindergartens, wie der Vorsitzende weiter ausführte. Höhepunkt des Jahres sei dann die eigentliche Theatersaison mit der Inszenierung des Stückes „Und das am Hochzeitsmorgen“ gewesen. Erstmals habe man dabei neun Aufführungen angeboten, ein Wagnis welches sich nach den Worten von Kessler gelohnt habe und mit dem man einen neuen Besucherrekord erreichen konnte. Zugleich sei es so möglich gewesen der großen Nachfrage bei den Besuchern gerecht zu werden, so der Vorsitzende abschließend.
Spielleiter Karl Pitzer sprach in Bezug auf die präsentierte Komödie von einem sehr positiven Ergebnis, von einem Stück mit Gesangs- und Tanzdarbietungen, welches zugleich auch wegen zahlreicher Einspielungen eine besondere Herausforderung an die Technik dargestellt habe. Die Resonanz aus dem Publikum, so konnte der Spielleiter berichten, sei durch viele anerkennende Worte geprägt gewesen. Pitzer schloss seine Ausführungen mit dem Hinweis, dass man an insgesamt 50 Tagen intensiv geprobt hatte, wobei diese Zahl das Probenwochenende und die Generalprobe einschließe. Im Vergleich dazu habe man in 2013 55 Tage geprobt.
Der von Rechner Stephan Seipp vorgetragene Kassenbericht gab zu keinerlei Beanstandungen Anlass, so dass auf Antrag der Kassenprüfer die einstimmige Entlastung des Vorstandes folgte. Zu einer gewünschten Diskussion kam es anschließend in Bezug auf eine vom Vorstand vorgeschlagene Beitragserhöhung, die ab dem Jahre 2016 greifen soll. Schließlich wurde im Rahmen einer Abstimmung mit großer Mehrheit ein neuer Jahresbeitrag von 12 Euro ab 2016 beschlossen.
In Abwesenheit ehrte der Vorsitzende Uwe Langohr für dessen 25-jährige Vereinszugehörigkeit, eine persönliche Überreichung der Dankesurkunde soll zu einem späteren Zeitpunkt erfolgen.
Unter der Regie von Karl Pitzer wurden im weiteren Verlauf die turnusmäßig anstehenden Vorstandswahlen durchgeführt. Alle Wahlen erfolgten einstimmig, wobei sich bei den einzelnen Positionen keine Veränderungen zum bisherigen Vorstand ergaben. Vorsitzender bleibt dementsprechend Winfried Kessler, 2. Vorsitzender Thomas Tomaschewski und Rechner Stephan Seipp. Schriftführer ist weiterhin Gernot Krumbein und als Beisitzer gehören dem Vorstand Karl Pitzer, Yvonne Schäfer, Elisabeth Well und Andrea Falk an.
Im weiteren Verlauf stellte Thomas Tomaschewski die neuen Vereinshemden, -jacken und -blusen vor, die durch die Vereinsmitglieder inzwischen bestellt werden können und die in den Farben Schwarz mit roter Schrift oder Rot mit schwarzer Schrift zur Verfügung stehen. Der zweite Vorsitzende nutzte diese Gelegenheit, um an die Versammlung zu appellieren sich über die Nachfolge von zwei wichtigen Schlüsselpositionen im Vorstand Gedanken zu machen. Nach der einstimmigen Wiederwahl stehe auf Grund entsprechender Aussagen fest, dass der Vorsitzende nur noch die laufende Wahlperiode absolviere, ein geeigneter Nachfolger also frühzeitig gesucht werden sollte. Noch drängender ist nach den Worten des zweiten Vorsitzenden die Suche eines neuen Spielleiters (Regisseurs), denn auch Karl Pitzer werde dieses Amt abgeben und zwar schon am Ende der nun laufenden Spielsaison.
Diskutiert wurde von der Versammlung auch die Festlegung der Eintrittspreise für die Theateraufführungen, die aber in der bevorstehenden Spielsaison unverändert bleiben werden.
Zum Abschluss der Versammlung konnte Spielleiter Karl Pitzer von der inzwischen erfolgten Festlegung auf ein neues Theaterstück für die bevorstehende Saison berichten. Dementsprechend dürfen sich die Zuschauer auf die Komödie „Liebling ich bin da“ freuen. Gleichwohl soll an dieser Stelle dazu noch nicht mehr verraten werden, aber die ersten Proben werden in absehbarer Zeit beginnen und auch die Rollenbesetzung der handelnden Personen sei inzwischen erfolgt, so dass man mit neuem Schwung und großem Engagement das neue Stück angehen könne.

✓ Aktuell ✓ Erfolgreich ✓ Informativ

Ihr Mitteilungsblatt

Sportverein 1921 Ehringshausen e.V.

B-Juniorinnen SV Ehringshausen A-Liga (Region - GI / MR)

SVE : JSV Ebsdorfergrund 2:1 (1:0)
Wichtiger Heimsieg im Kampf um die Meisterschaft!
Gegen den Tabellennachbarn aus dem Ebsdorfergrund konnten die B-Juniorinnen des SV Ehringshausen trotz der Ausfälle von Leonie Müller und Selina Kinkel als Sieger vom Platz gehen und den Vorsprung auf den Tabellenersten, der bisher ein Spiel mehr absolviert hat, auf vier Punkte verkürzen. In einem hart umkämpften Spiel war es Anna Müller, die in der 39. Spielminute die Führung für den SVE erzielen konnte. Der Gastgeber versuchte im weiteren Spielverlauf den Vorsprung weiter auszubauen und war das spielbestimmende Team. Kurz nach der Halbzeit gelang den Gästen durch Unstimmigkeiten in der SVE-Abwehr in der 54. Minute der Anschlusstreffer. Die B-Juniorinnen des SVE waren nach dem Gegentor aber weiter am Drücker und konnten nur sechs Minuten später, nach guter Vorarbeit von Alina Mustafa, durch Svenja Metzler den 2:1 Spielendstand herstellen.
Aufgebot des SVE: Luisa Wenzel, Karoline Löchel, Patrizia Leitner, Johanna Weicker, Lisa Kömpf, Vanessa Bauer, Svenja Metzler, Alina Mustafa, Julia Büschel, Anna Müller, Theresa Weicker

Jubel bei der U16 des SV Ehringshausen über den errungenen Sieg.

Frauenfußball SV Ehringshausen I Verbandsliga Hessen-Nord

SVE - KSV Hessen Kassel 1:2 (0:1)
Niederlage mehr als Unglücklich!
»Wir waren das bessere Team und wurden dafür bestraft, dass wir unsere Chancen nicht besser genutzt haben«, so das Trainergespann Kömpf /Rathenow, das im Heimspiel gegen den Tabellendritten Hessen Kassel nur mit der Torausbeute unzufrieden war. Von Beginn an ging der SVE aggressiv in die Zweikämpfe und war auch spielerisch das bessere Team, dies obwohl man diesmal ohne Mareike Vetter, Lisa Weil und Lisa Hill auskommen musste. Die erste Tormöglichkeit zur Führung hatten die Gäste in der 15. Spielminute, als ein Schluss von einer KSV-Stürmerin gerade noch von SVE-Torfrau Beatrice Rühl zur Ecke geklärt werden konnte. Nur wenige Minuten später sorgte ein Freistoß von Venja Hausmann für Unsicherheiten im Gästestrafraum, die Sarah Rathenow aber nicht zur Führung nutzen konnte. Es boten sich weitere Tormöglichkeiten für die Gastgeberinnen, die klarste hatte dabei Caro Amend in der 35. Spielminute nach schönem Zuspiel von Gabi Greb, scheiterte aber an der Gästetorfrau. Wie aus dem nichts gingen die Gäste kurz vor der Pause überraschend mit 0:1 in Führung.
In der zweiten Halbzeit spielte der SVE weiter druckvoll nach vorne und drängte auf den Ausgleich. Nach Steilpass von Gabi Greb hatte Sarah Rathenow den Ausgleichstreffer auf dem Fuß vergab aber. Nach einer Flanke von Sarah Rathenow war es dann Caro Amend, die den Ball nicht im Tor unterbringen konnte. In der 70. Spielminute hielt die gut spielende SVE-Torfrau Beatrice Rühl ihr Team im Spiel und behielt in einer Eins-gegen-Eins-Situation die Nerven. Es dauerte bis zur 88.Minute ehe der SVE für sein gutes Spiel belohnt wurde und durch Sarah Rathenow den längs verdienten Ausgleichstreffer erzielen konnte. Nur kurze Zeit später sogar noch die Möglichkeit zum Führungstreffer für die Gastgeberinnen. Am Ende aber jubelten die Gäste, die in der Schlussminute den glücklichen Siegtreffer erzielten.
Ehringshausen: Beatrice Rühl, Carolin Rohrbach, Venja Hausmann, Isabel Müller, Jacqueline Seipp (ab 60. Tabea Schott), Gabi Greb, Doreen Ochs, Nadine Hänisch, Selina Rüger (ab 82. Franziska Piera), Caro Amend, Sarah Rathenow

Frauenfußball SV Ehringshausen I Verbandsliga Hessen-Nord

TSG Lütter - SVE 7:1 (5:0)
Deutliche Niederlage!
Den Gastgeberinnen war es in der Anfangsphase anzumerken, dass es für sie um wichtige Punkte gegen den Abstieg ging. Sie wirkten nervös und so fanden die Gäste gut ins Spiel. Nach der ausgeglichenen Anfangsviertelstunde wurde Lütter dann aber spielbestimmend.

In der 19. Minute der Führungstreffer für die TSG. Eigentlich hatte die SVE-Abwehr die Situation im eigenen Strafraum schon geklärt, doch ein Fehlpass in der Vorwärtsbewegung nutzte Lütter zum 1:0. Ein Foulelfmeter in der 28. Minute führte zum 2:0. Danach brachen beim SVE alle Dämme und die Gastgeberinnen erzielten binnen 10 Minuten noch drei Tore zum 5:0-Pausenstand. Pech für den SVE kurz vor der Pause, als ein Freistoß von Lisa Hill an die Latte ging. Die gleiche Spielerin erzielte nach Zuspiel von Sarah Rathenow in de 49. Minute den Ehrentreffer für Ehringshausen. Postwendend erhöhten die in allen Belangen überlegenen Gastgeberinnen auf 6:1. Danach verflachte das Spiel und der Treffer zum 7:1-Endstand fiel kurz vor Spielende.
Ehringshausen: Beatrice Rühl, Carolin Rohrbach, Venja Hausmann, Isabel Müller, Jacqueline Seipp ,Doreen Ochs, Karina Kömpf, Caro Amend (ab 46. Selina Rüger), Sarah Rathenow, Lisa Hill (ab 55. Nadine Hänisch), Mareike Vetter

Frauenfußball SV Ehringshausen

Kreisliga B GI / MR (9er)

FSG Schwabendorf/Langenstein - SVE II 2:1 (0:0)
Knappe Niederlage im Spitzenspiel!
In einer über weite Strecken ausgeglichene Partie siegten die Gastgeberinnen am Ende mit 2:1, die Gäste haderten mit sich selbst, da sie im Verlauf des Spiels zu viele Chancen nicht nutzten. Nach torloser erster Halbzeit gingen die SG bis Mitte der zweiten Halbzeit mit 2:0 in Führung. Katrin Schmitt gelang kurz vor Spielende der Anschlusstreffer, zu mehr reichte es für die »Zweite« des SVE an diesem Tag nicht.
Ehringshausen: Laura Koch, Tabea Schott, Milena Büttner, Franziska Piera, Yelda Bargello, Vivian Rataj, Carolin Grein, Katrin Schmitt, Anna Bahremand

Jagdgenossenschaft Nieder-Gemünden/ Otterbach

Niederschrift über die Jagdgenossenschaftsversammlung

Der Jagdvorstand der Jagdgenossenschaft Nieder-Gemünden/Otterbach gibt bekannt, dass die Niederschrift über die Jagdgenossenschaftsversammlung vom 11.04.2015 und deren Beschlüsse gemäß § 9 der Satzung der Jagdgenossenschaft Nieder-Gemünden/Otterbach beim Jagdvorstand, Herbert Friedrich, Pestalozzistr. 17, in Nieder-Gemünden ab dem 10.05.2015 zwei Wochen lang zur Einsichtnahme der Genossen öffentlich ausliegt.

Obst- und Gartenbauverein Nieder-Gemünden

Frühjahrswanderung und Dämmerschoppen

am 16. Mai 2015

Der Obst- und Gartenbauverein Nieder-Gemünden lädt alle interessierte Mitglieder und Mitbürger zur Frühjahrswanderung ein.
Wir treffen uns am **Samstag, 16. Mai 2015 um 16:00 Uhr** am Feuerwehrgerätehaus. Anschließend an die Wanderung wollen wir in gemütlicher Runde den Tag - bei schönem Wetter - auf dem Grundstück „Auf der Beune „ ausklingen lassen.
Für das leibliche Wohl ist gesorgt.
Beitrag inkl. Essen und Getränke: 5,00 EUR
Wer nicht mitlaufen möchte, ist zum Dämmerschoppen herzlich willkommen

Der Vorstand

Anzeige

Wissenswertes

Die Hessische Energiespar-Aktion informiert:

Energieeinsparung an Fenstern und Außentüren

Viele hessische Wohngebäude sind zumindest noch teilweise mit einfachverglasten Fenstern ausgerüstet, die oftmals auch undichte Rahmenfugen aufweisen. Häufig bestehen auch Außentüren aus wenig dämmenden Glas- und Rahmenmaterialien. „Solche Fenster und Außentüren verursachen hohe Energieverluste und damit vermeidbare Kosten sowie ein unbehagliches Wohnklima“, so Werner Eicke-Hennig, Programmleiter der „Hessischen Energiespar-Aktion“.
Bei tiefen Außentemperaturen kühlen die Scheiben bis auf Minusgrade ab („Eisblumenbildung“) und entziehen den Wohnräumen einseitig Wärmestrahlung. Auch bei abgedichteten Fugen liegt hier oft die Ursache unangenehmer Zuglufterscheinungen im Raum.
Aus diesen Gründen sollten einfachverglaste sowie undichte Fenster und Außentüren endgültig der Vergangenheit angehören. Auch das „normale“ Zweischeiben-Isolierglas, das etwa zwischen 1970 und 1995 üblich war, hat unzureichende Dämmeigenschaften und sollte bei sich bietender Gelegenheit durch Wärmeschutzglas ersetzt werden. Durch Sanierung oder Erneuerung unzureichender Fenster und Türen mit energiesparenden Verglasungen, Rahmenmaterialien und Dichtungen werden

- die Energieverluste erheblich verringert,
- erhöht sich die Wohnbehaglichkeit,
- der Schallschutz verbessert.

Fenster kann man auch als „passive Sonnenkollektoren“ bezeichnen. Wärmeschutz-Isolierverglasung sammelt nicht nur die kostenlose Sonnenenergie, sondern bietet auch gleichzeitig die beste Dämmwirkung für die langen dunklen Stunden der Wintertage und der kalten Nächte.
Ausführende Betriebe in Hessen: Handwerksbetriebe finden Sie bei der Landesinnung: „Fachverband Leben Raum Gestaltung Hessen“ (LIV Tischler): Auf der Roten Erde 9, 34537 Bad Wildungen, Telefon 05621/7919-60, Telefax 05621/7919-89, E-Mail: info@tischler-hessen.de, www.leben-raum-gestaltung.de.
Informationen zur „Hessischen Energiespar-Aktion“ unter www.energiesparaktion.de., u.a. die Energiesparinformation Nr. 1 „Energieeinsparung an Fenstern und Außentüren - Wissenswertes über die Erneuerung und Sanierung von Fenstern und Türen“ als Download. Informationen zu entsprechenden Fördermöglichkeiten bietet der „Förderkompass Hessen“ unter www.energieland.hessen.de.
Informationen zum Energieberatungsangebot der Verbraucherzentrale Hessen erhalten Sie unter www.verbraucher.de
Die „Hessische Energiespar-Aktion“ ist ein Projekt des Hessischen Ministeriums für Wirtschaft, Energie, Verkehr und Landesentwicklung.

Anzeige

Es ist schwer, einen geliebten Menschen zu verlieren. Es ist wohltuend, so viel Anteilnahme zu finden.

Karl Martin

Danke

für tröstende Worte, gesprochen oder geschrieben, für einen Händedruck, wenn die Worte fehlten.
Besonderen Dank Dr. Schnee für die gute ärztliche Betreuung,
den Pflege- & Wundexperten Falk und Hevlik für die Pflege und
Pfarrer Thomas Schill für seine tröstenden Worte und seinen Beistand.

Burkhard Martin
Anna Martin

Nieder-Gemünden, im Mai 2015

Urlaub auf dem Bauernhof im Pfaffenwinkel (Oberbayern)

Wir würden uns freuen Sie als Gast zu begrüßen!
Fam. Lolacher: 08868/788 · www.fewo-lolacher.de

Bequem online Anzeigen ...
• gestalten • schalten

www.wittich.de

VERLAG WITTICH

Geht doch!

Gemeinsam die Welt gestalten.

Mit ihrem persönlichen Einsatz unterstützen Fachkräfte und Freiwillige Partnerorganisationen vor Ort und helfen den Menschen in Entwicklungsländern, sich selbst zu helfen.
Machen Sie mit!

Mitglied der actalliance

www.brot-fuer-die-welt.de/fachkraefte

Brot für die Welt

Brot für die Welt – Evangelischer Entwicklungsdienst

für den „Ohmtalboten" in Homberg-Appenrod ab 1. Juli 2015.

Name: _____

Straße/Nr.: _____

PLZ/Ort/Ortsteil: _____

Telefon: _____

Geb.-Dat.: _____ Beruf: _____

Rufen Sie uns einfach an **(Tel. 0 66 43 / 96 27 - 0)**
oder senden diesen Coupon an folgende Adresse:

Verlag + Druck LINUS WITTICH KG
Stichwort »Zusteller«
Industriestr. 9 - 11 · 36358 Herbstein
E-Mail: L.Wolf@wittich-herbstein.de

VERLAG WITTICH

★★★ HOTEL BREITENBACHER HOF
Inh. Oliver Kaupp

Inh. Oliver Kaupp
Breitenbachstraße 18
72178 Lützenhardt
Nördlicher Schwarzwald
Telefon 07443/9662-0
Fax 07443/966260

Inne halten – Abstand gewinnen – würzig klare Schwarzwaldluft schnuppern ...

„Schwarzwaldversucherle"

Immer sonntags
bis donnerstags
oder freitags
tägl. kalt-warmes
Frühstücksbüfett,
Menüwahl aus
3 Gerichten
mit Salatbüfett

4 Übernachtungen HP
p.P. ab **205,– €**

5 Übernachtungen HP
p.P. ab **246,– €**

„Relaxwoche"

Anreisetage: Donnerstag,
Freitag oder Sonntag
tägl. kalt-warmes
Frühstücksbüfett,
Menüwahl aus 3 Gerichten
mit Salatbüfett
1x festliches 6-Gang-Menü am Samstag

7 Übernachtungen HP
p.P. ab **355,– €**

Unsere Pluspunkte!

Unser gemütliches, familiengeführtes Hotel in absolut ruhiger Lage, zwischen 2 kleinen Seen in Waldnähe gelegen, bietet Ihnen täglich neben einem großen kalt-warmen Frühstücksbüfett abwechslungsreiche Speisen-Menüwahl aus 3 Gerichten sowie ein Salatbüfett mit frischen, knackigen Salaten aus der Region.

Weitere Angebote finden Sie auf unserer Homepage www.hotel-breitenbacher-hof.de oder fordern Sie unseren ausführlichen Hausprospekt an.

Wir freuen uns auf Sie!!

Wir sagen Danke,
auch im Namen unserer Eltern, für die vielen
Glückwünsche und Geschenke anlässlich unserer

Konfirmation 2015

Am 12. April wurden wir in der
Ev. Stadtkirche zu Homberg an der Ohm konfirmiert:

Sven Danzeisen, Ostring 3
Finn Dietz, Frankfurter Str. 29
Niklas Lindemann, Burgring 63
Maximilian Link, Magdeburger Str. 13
Joshua Wilhelm, Güntersteiner Weg 11
Lara-Marie Kehl, Burgring 27
Gina Nagel, Dresdener Str. 7
Helena Prekatsounakis, Marktstr. 14
Julia Reich, Lichtenau 3
Luzia Stumpf, Bahnhofstr. 24

Am 19. April wurden wir in der
Ev. Stadtkirche zu Homberg an der Ohm konfirmiert:

Leon Berry, Niederkleiner Weg 3
Mirco Georg, Herderstr. 9
Felix Köhler, Lessingstr. 3
Tomke Müller, Lichtenau 5
Johnny Reichenborn, Schlesienstr. 26
Hendrik Schneider, Goethestr. 48
Thyra Krebühl, Berliner Str. 10
Kristin Lederer, Unterm Oberborn 4
Julia Merz, Marburger Str. 20

Betreuer/in
für Kompostanlage Gemünden (Felda)
ab 02.05.2015 auf Minijobbasis gesucht,
Arbeitszeit 2 Std. wöchentlich.

Bewerbungen an Herrn Bertl,
Fa. Fiorit GmbH & Co. KG unter 0157/72586640

Das Leben ist vergänglich,
doch die Liebe, Achtung und
Erinnerung bleiben für
immer.

Wir nehmen Abschied von unserer lieben Verstorbenen

Elise Semmler

* 21.04.1931 † 26.04.2015

Im Namen aller Angehörigen

Markus Semmler und Familie
Helmut Pfeil

Gontershausen, im April 2015

Die Trauerfeier mit anschließender Urnenbeisetzung findet am 06.05.2015 um 14 Uhr auf dem Friedhof in Ober - Ofleiden statt.

Beilagenhinweis

Einem Teil dieser Ausgabe liegt ein Prospekt von **Euronics XXL, Lauterbach,** bei.

Wir bitten um Beachtung!

Beilagenhinweis

Einem Teil dieser Ausgabe liegt ein Prospekt vom **Autohaus Kratz, Mücke,** bei.

Wir bitten um Beachtung!

Beilagenhinweis

Einem Teil dieser Ausgabe liegt ein Prospekt der **Autohaus Hartmann GmbH, Alsfeld,** bei.

Wir bitten um Beachtung!

Abonnement

für nur 7,75 € im Quartal

Das Abonnement kostet inclusive der wöchentlichen Zustellung nur 7,75 € im Quartal. Sollten Sie den Coupon ausgefüllt an unseren Verlag geschickt haben und sich dennoch entschließen, das Blatt nicht abonnieren zu wollen, so können Sie innerhalb von 10 Tagen nach Ihrer Bestellung diese schriftlich beim Verlag + Druck LINUS WITTICH KG in 36358 Herbstein, Industriestr. 9-11, widerrufen. Zur Wahrung dieser Frist genügt die rechtzeitige Absendung.

Bitte geben Sie Ihren Bestellschein bei Ihrem örtlichen Zusteller ab oder senden ihn direkt an:

Verlag + Druck LINUS WITTICH KG • Industriestr. 9 - 11 • 36358 Herbstein

Bestellschein für die Wochenzeitung »Ohmtal-Bote«

Hiermit bestelle ich die Wochenzeitung »Ohmtal-Bote« zum Bezugspreis von 7,75 € im Quartal inkl. Zustellung und MwSt.

Name, Vorname

Postleitzahl, Wohnort (Ortsteil), Straße, Hausnummer

Ort, Datum, Unterschrift

Datum, Unterschrift

Mit meiner 2. Unterschrift bestätige ich, dass ich diese Bestellung innerhalb von 10 Tagen bei der Bestelladresse widerrufen kann. Zur Wahrung dieser Frist genügt die rechtzeitige Absendung des Widerrufs.

Einzugsermächtigung – Ich bin damit einverstanden, dass Sie bis auf schriftlichen Widerruf das Zeitungsbezugsgeld von meinem unten angegebenen Konto abbuchen.

IBAN

Kontoinhaber (Name/Vorname)

BIC

Bankleitzahl

Kto.-Nummer

Datum, Unterschrift

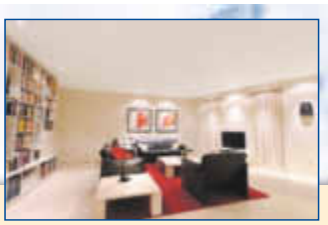
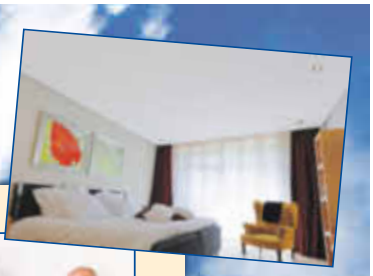

UNSER MOTTO:

FÜR SIE NUR DAS BESTE ODER GAR NICHTS!

DENN NUR DAS BESTE KENNT KEINE ALTERNATIVE

Kundenfreundlichster PLAMECO-Fachbetrieb Deutschlands

Feller Raumausstattung

Lädt Sie ganz herzlich ein!

PLAMECO® DECKEN

30 JAHRE

Das Schönste, was der Markt in Sachen (T)Raumdecken zu bieten hat.

LANGLEBIG · EINMALIG IN AUSSTATTUNG UND BELEUCHTUNG
PERFEKT MONTIERT · SAUBER UND PROBLEMLOS

IN VOLLKLIMATISIERTEN RÄUMEN!

Schön, dass Sie reinschauen! Die Revolution am Deckenmarkt wird auch Sie begeistern! PLAMECO®-Decken bieten Technik und Aussehen auf höchstem Niveau, auf Wunsch mit integrierter Beleuchtung. Die Qualität und Schönheit unserer Decken lässt Sie Ihre alten Decken schnell vergessen. Alles aus einer Hand. Ohne Dreck, ohne Staub, ohne AUSRÄUMEN der Möbel und alles an nur einem Tag montiert. **Dazu noch der staatliche Zuschuss…**

Macht Sie das neugierig? Dann kommen Sie in unsere Ausstellung. **Man muss es gesehen haben,** mit Worten alleine kann man es nicht beschreiben. Wir begleiten Sie gerne mit kompetenter Beratung in familiärer Atmosphäre!

EINLADUNG ZUR PLAMECO-DECKENSCHAU IN SINN VOM 8.5. BIS 11.5.2015

8.5., 13 - 18 Uhr · 9. + 10.5., 10 - 16 Uhr · 11.5., 13 - 18 Uhr

Um Sie immer wieder mit innovativen Wohntrends zu begeistern, haben wir für Sie Hessens größte Deckenschau in Sinn noch um ein wunderschönes **Gardinenparadies** erweitert. Wir bieten Ihnen vielseitige und exklusive Ideen für ein neues Wohlgefühl.

Unser Gardinenparadies lässt mit über 8000 Stoffen keine Wünsche offen. Unser Fachpersonal berät Sie gerne ausführlich und kompetent. Lassen Sie sich inspirieren! Ob edle Stoffe, exquisite Dessins oder trendige Farbwelten, ob zeitlos-elegant, fernöstlich angehaucht oder romantisch – wir halten für Sie eine große Auswahl an Ideen für Ihr zu Hause bereit.

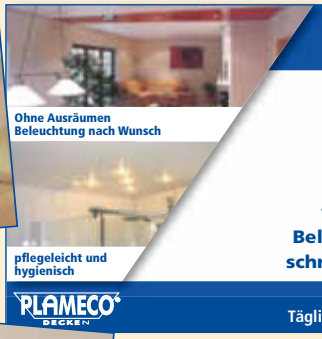

Eine neue (T)Raumdecke, in nur 1 Tag!

lichtecht
antistatisch
thermisch isolierend
schwer entflammbar
akustisch korrigierend
feuchtigkeitsbeständig
Beleuchtung nach Wunsch
schnelle, saubere Montage

PLAMECO® DECKEN

Öffnungszeiten:
Täglich von Mo. bis Fr., 13 bis 18 Uhr

KOMMEN SIE, MAN MUSS ES GESEHEN HABEN! BRINGEN SIE AUCH IHRE FREUNDE UND BEKANNTEN MIT.

Sinn

Herborner Straße 1, 35764 Sinn
Telefon 02772/9244077

Besuchen Sie uns vorab im Internet unter:
www.plameco-mittelhessen.de

Vogel
Karosserie + Lack
Unfallreparatur
Autolackierung
Industrielackierung
Autoglasreparatur
35315 Homberg/Ohm Tel. 0 66 33 / 50 77
www.vogel-lackierungen.de

Nasse Wände? Schimmel?
70.000 erfolgreiche Sanierungen in der ISOTEC-Gruppe. Vertrauen Sie den Sanierungsspezialisten. ISOTEC löst Ihr Problem!
ISOTEC-Fachbetrieb Dipl.-Ing. Ernst Giebeler GmbH
Tel. 06421-4959996 oder www.isotec.de
ISOTEC
... macht Ihr Haus trocken!

Der Geflügelmann kommt!
Geflügelverkauf
am 9. Mai 2015, 8.30 - 9.30 Uhr
Raiffeisen-Markt Homberg/Neuhaus
Informationen und Vorbestellungen unter
Tel.: 01 76 - 39 684 205

LW-Service auf einen Klick: www.wittich.de

Gartenpflege Scheer GbR
Gartenpflege - Heckenschnitt - Mäharbeiten - Pflanzenverkauf
- ganzjährige Gartenpflege
- Rückschnitt, Laubentsorgung
- fachmännische Beratung und Pflanzung!
Inh. Claudia u. Godehard Scheer
Burg-Gemünden
Am Oberborn 1 • 35329 Gemünden
Tel.: 06634-558
Fax: 06634-312
e-mail: godehard.scheer@t-online.de

Thomas R. Pabst
Rechtsanwalt
Homberger Str. 16 A
35325 Mücke-Bernsfeld
Tätigkeitsschwerpunkte:
- Arbeitsrecht
- Verkehrsrecht
- Allg. Zivilrecht
Tel.: 0 66 34 / 91 88 28
Fax: 0 66 34 / 91 88 33
E-Mail: RA.Pabst@t-online.de
Internet: www.RA-Pabst.de

Die Hausratversicherung des Ehegatten

Das OLG Bremen hatte sich damit zu befassen, dass ein Ehegatte heimlich die Hausratversicherung für die gemeinsame Wohnung auf eine allein in seinem Eigentum stehende Wohnung ummeldete. Bei einem späteren Einbruch in die Ehewohnung wurde der Schaden nicht durch die Versicherung ersetzt, so dass der hintergangene Ehegatte dem Grunde nach einen Schadenersatzanspruch gegenüber seinem Partner hat. Das OLG war insofern der Auffassung, dass ein Ehegatte, der während des Zusammenlebens eine solche Verfügung trifft, gegen die Vermögensfürsorgepflicht verstößt.

Thomas R. Pabst, Rechtsanwalt

Autoglas-Reparatur hier kostenlos*
Scheibe ab 0,- Euro*
* bei Fahrzeugen mit Teilkasko. Scheibentausch zu Ihren Versicherungsbedingungen, falls Reparatur nicht möglich.
Kirrack
autoglas
Wir reparieren richtig. Garantiert.
Meisterbetrieb der Kfz-Innung

D&B Berben GmbH
Wir bieten alles aus einer Hand!
Kfz-Inspektion
Kfz-Glasreparatur
Kfz-Reifenservice
Kfz-Klimaservice
Kfz-Unfallreparatur
Kfz-Lackierung
Fuldaer Straße 4 · 35274 Kirchhain
Telefon 0 64 22 / 46 64
www.kfz-berben.de
Karosserie Fachbetrieb
Autolackier Fachbetrieb
Meisterhaft auto reparatur