Jahrgang 43 | Mittwoch, den 22. August 2012 | Nummer 34

Aus dem Inhalt

Verlag + Druck Linus Wittich KG
online lesen: **www.wittich.de**

Rolle, Rad & Sohle

Achtung: Nachmeldegebühr auf 2,00 € gesenkt!

26.08.2012

eine Rennveranstaltung der ohm-speedskater im Jubiläumsjahr des TV 1862 Homburg e.V.

mit **20 km – Preisgeld-Rennen** für **Speedskater/innen**

TV 1862 Homberg/Ohm ... bewegt seit 150 Jahren!

und einem bunten Rahmenprogramm
für Läufer, Walker und Biker

Informationen und Anmeldung unter www.tvhomberg.de oder am Renntag

Ort: Abzweig L3073 Richtung Wäldershausen (G&H-Parkplatz)
Beginn: 10:00 Uhr

Anzeige

CHRIST
seit Generationen Qualität

Unser Rindfleisch ist diese Woche vom Landwirt Wilhelm aus Deckenbach.

Angebote vom 20.8. bis 1.9.2012

Fuldaer Presskopf
herzhaft ..... 100 g **0,69 €**

Grobe Bratwürstchen
oder Kartoffelbratwurst ..... 100 g **0,49 €**

Geräucherte Kartoffelwurst
rauchfrisch ..... 100 g **0,89 €**

Bauchscheiben
gewürzt ..... 100 g **0,49 €**

Sauerei der Woche: Gekochter Schinken ..... 100 g **1,09 €**

Hauptgeschäft
Ober-Ofleiden im Ohmcenter

Filiale Homberg/Ohm
in der Frankfurter Straße 34

Filiale Nieder-Gemünden im tegut
☎ 0 66 34 / 91 87 26

Metzgerei Christ
35315 Homberg, Ober-Ofleiden, Tel. (06633) 233
www.lieblingsmetzgerei.de

Veranstaltungen Homberg (Ohm)

Datum, Ort, Veranstaltung

24.08.2012,
Hotel Frankfurter Hof, 20.00 Uhr
Lesung Jo van Nelsen „JO BABBA“ -
Die Hesselbachs“

24.08.2012,
Evgl. Kirchengemeinde und Dekanatsjugendarbeit,
Regionaler Konfirmandentag

25.08.2012,
Heimatkundlicher Kreis Ober-Ofleiden, Brunnenfest

26.08.2012,
Heimatkundlicher Kreis Ober-Ofleiden, Brunnenfest

26.08.2012,
TV Homberg (Ohm),
Rennveranstaltung Speedskating

Veranstaltungen Amöneburg

Datum, Ort, Veranstaltung

23.08.2012
Mehrzweckhalle Roßdorf
Bürgerinformationsveranstaltung zum Thema
Windkraft, Stadt Amöneburg

24.08.2012
Goldener Stern
Danekschönabend, AURA GmbH

24.08-27.08.
Festplatz Amöneburg
Kirchweihfest, Vereinsgemeinschaft Amöneburg

25.08.2012
Schwesternhaus Mardorf
Sommerfest, Bürgerverein „Leben und altwerden“

Veranstaltungen Gemünden (Felda)

Datum, Ort, Veranstaltung

25.08.2012,
19.00 Uhr, DGH Burg- Gemünden,
Lichterfest, ev. Singkreis Burg- Gemünden

26.08.2012,
10.00 Uhr, Evangelische Kirche Ehringshausen,
Festgottesdienst zur Jubelkonfirmation,
Ev. Kirchengemeinde Ehringshausen

Impressum: BÜRGERZEITUNG

VERLAG + DRUCK LINUS WITTICH
Heimat- und Bürgerzeitungen

Wochenblatt mit öffentlichen Bekanntmachungen der Kommunalverwaltung

Die Heimat- und Bürgerzeitung mit den öffentlichen Bekanntmachungen erscheint wöchentlich.
Herausgeber, Druck und Verlag: Verlag + Druck Linus Wittich KG, 36358 Herbstein, Industriestraße 9-11, Telefon 06643/9627-0, Telefax Redaktion 06643/ 9627-77, Telefax Anzeigen 06643/9627-78. Internet-Adresse: www.wittich.de, E-Mail-Adresse: info@wittich-herbstein.de. Verantwortlich für den amtlichen Teil: Der Bürgermeister. Verantwortlich für den übrigen redaktionellen Teil: Raimund Böttinger, Tel. 06643/9627-0. Verantwortlich für den Anzeigenteil: Andreas Barschtipan, Tel. 06643/9627-0. Alle erreichbar unter der Anschrift des Verlages.

Bezugspreis: 7,25 € im Vierteljahr bei Ortszustellung, im Bedarfsfall Einzelstücke durch den Verlag zum Preis von 2,50 € (inkl. Porto und 7% MwSt.). Abbestellungen des Abonnements können nur bis 6 Wochen vor Quartalsende zum Quartalsende erfolgen. Für unaufgefordert eingereichte Manuskripte, Fotos und/oder Datenträger übernimmt der Verlag keinerlei Gewähr oder Haftung und sendet diese nicht zurück. Artikel müssen mit Namen und Anschrift des Verfassers gekennzeichnet sein. Gekennzeichnete Artikel geben die Meinung des Verfassers wieder, der auch verantwortlich ist. Schadenersatzansprüche sind ausgeschlossen.

Für die Richtigkeit der Anzeigen übernimmt der Verlag keine Gewähr. Vom Verlag gestellte Anzeigenmotive dürfen nicht anderweitig verwendet werden. Für Anzeigenveröffentlichungen und Fremdbeilagen gelten unsere allgemeinen und zusätzlichen Geschäftsbedingungen und die z.Zt. gültige Anzeigenpreisliste. Für nicht gelieferte Zeitungen infolge höherer Gewalt oder andere durch den Verlag nicht zu verschuldender Ereignisse besteht kein Anspruch auf Entschädigung. Ansprüche auf Schadenersatz sind ausdrücklich ausgeschlossen.

Vom Kunden vorgegebene HKS-Farben bzw. Sonderfarben werden von uns aus 4c-Farben gemischt. Dabei können Farbabweichungen auftreten, genauso wie bei unterschiedlicher Papierbeschaffenheit. Deshalb können wir für eine genaue Farbwiedergabe keine Garantie übernehmen. Diesbezügliche Beanstandungen verpflichten uns zu keiner Ersatzleistung.

Jo, Babba!
van Nelsen liest die Hesselbachs
Episode: Der Wahrsager

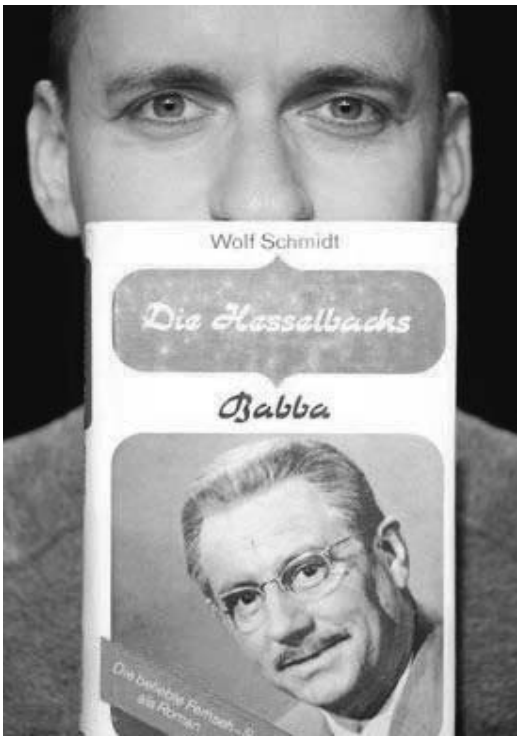

Jo van Nelsen

Schauspieler,
Chansonsänger,
Regisseur

Hotel Frankfurter Hof in Homberg (Ohm)

Freitag, 24. August 2012, 20:00 Uhr

10,-- Euro VVK
12,-- Euro AK

Die Buchhandlung 06633-7271
Schuhhaus Per Pedes 06633-1784

Veranstalter:
Stadt Homberg (Ohm)
in Kooperation mit der
Evangelischen Kirchengemeinde Homberg (Ohm)

ohm sweet ohm
KULTURWOCHEN
VOM 05.08. bis 09.09.2012
IN HOMBERG/OHM

Der Posaunenchor Nieder-Ofleiden lädt ein zum diesjährigem Dorffest, anlässlich unseres 85-jährigem Jubiläums am

25.08.2012

im Hof des DGH Nieder-Ofleiden

- Beginn: 19 Uhr mit einer kurzen Andacht

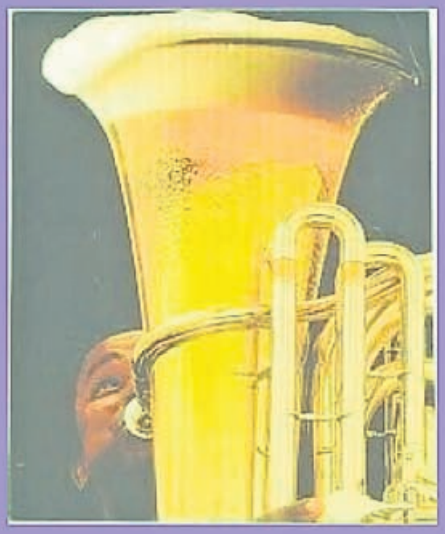

- Im Anschluss ist für Essen, Trinken und Unterhaltung gesorgt

- Für die musikalische Untermalung des „gemütlichen Teils“ sorgen die **„Bettschoner“**

Bekanntmachungen

Wichtige Telefonnummern für Sie!

Notruf

Notruf/Polizei	110
Notruf/Feuerwehr und Unfallrettung	112
Rettungsdienst	06641/19222
Polizeistation Alsfeld	06631/9740

Achtung!
Notruf/Feuerwehr und Unfallrettung
für Stadtteil Nieder-Ofleiden 06641/19222

Publikumszeiten der Stadtverwaltung

Montag bis Freitag	von 08.30 bis 12.00 Uhr
Montag	von 14.00 bis 18.00 Uhr

sowie nach Vereinbarung

Sprechstunden des Bürgermeisters

nach Vereinbarung

Internet

Homepage www.homberg.de
zentrale E-Mail stadt@homberg.de

Telefonanschlüsse

	Vorwahl: 06633
Stadtverwaltung, Zentrale	**184-0**
Telefax Hauptverwaltung	184-50
Telefax Bau-/Finanzverwaltung	184-49
Telefax Zulassungsstelle	84-47
Telefax Bauhof	9110456
Telefax Feuerwehr	64149
Telefax Kläranlage	06429/8290909
Telefax KiTa Hochstraße	5558
Telefax Schwimmbad	642305

Der Bürgermeister
Herr Bürgermeister Prof. Béla Dören
Sekretariat:
Frau Gumpert 184-21
Frau Heidt-Kobek 184-23
Kultur, Tourismus, Ohmtal-Bote:
Frau Claar 184-42
E-Mail: rund@homberg.de

Tourist-Info
Frau Ute Schneider
Marktplatz 1 184-43

Hauptverwaltung
Amtsleiter, Ordnungs- und Standesamt:
Herr Haumann 184-24
Gewerbe- und Standesamt:
Herr Dluzenski 184-25
Pass-, Meldewesen, Fundbüro:
Herr Böcher, Frau Klaper 184-29/26
Personalwesen:
Herr Fiedler/Frau Nierichlo 184-27
Frau Opper/Frau Deeg 184-51/-52

Zulassungsstelle:
Frau Böcher 184-48

Finanzverwaltung
Amtsleiterin: Frau Hisserich 184-34
Stadtkasse: Frau Weber, Frau Reiß 184-39/35
Rechnungswesen: Fr. Myska 184-37
Steueramt: Herr Schmitt 184-36

Bauverwaltung
Amtsleiter: Herr Rühl 184-32
Hoch-, Tiefbau: Herr Tost 184-30
Friedhofswesen, Verwaltung städtischer
Einrichtung: Herr Strauch 184-31/38
Liegenschaften/Marktwesen:
Frau Seibert/Frau Kraft/ 184-46/44
Bauhof 9110455
Mo. - Do. 07.00 - 16.00 Uhr
Fr. 07.00 - 12.00 Uhr
Bereitschaftsdienst Wasserversorgung 0162/8279451

Kindergärten
Integrative Kindertagesstätte Hochstraße 5551
Kiga Friedrichstraße/städt. Krabbelgruppe 5537
Kindergarten Büßfeld 5586
Kindergarten Nieder-Ofleiden 06429/7126
Ev. Kindergarten Maulbach 1568
Koordinationsstelle Kindertagespflege 06641/977-420

Sonstige Einrichtungen
Feuerwehrstützpunkt: Herr P. Pfeil 212
Kläranlage 06429/495
Schwimmbad 1446
Stadthalle 1218
Diakoniestation Ohm/Felda 06400/90243

Ortsvorsteher/innen
Appenrod - Herr Fleischhauer 5577
Bleidenrod - Herr Widauer 06634/295
Büßfeld - Herr Beyer 7456
Dannenrod - Frau Süßmann 911820
Deckenbach - Herr Becker 919175
Erbenhausen - Herr Österreich 06635/961013
Gontershausen - Herr Köhler 292
Haarhausen - Herr Völlinger 1321
Höingen - Herr Gemmer 7122
Homberg - Herr Dr. Burmeister 918847
Maulbach - Herr Seim 7004
Nieder-Ofleiden - Herr Böttner 06429/6398
Ober-Ofleiden - Frau Feyh 5234
Schadenbach - Herr Scholl 7185

Schulen
Grundschule Homberg 814
Grundschule Homberg, Außenstelle 382
Gesamtschule Ohmtal 5075

Einladung zur Sitzung der Stadtverordnetenversammlung

Die nächste Sitzung der Stadtverordnetenversammlung findet am

Mittwoch, dem 29. August 2012, um 20:00 Uhr
Homberg (Ohm) - Nieder-Ofleiden, im Dorfgemeinschaftshaus

statt.
Die Sitzung ist öffentlich.
Homberg (Ohm), den 20.08.2012
Der Stadtverordnetenvorsteher: *gez.: Armin Klein*

Tagesordnung:

1. Beschlussfassung über fristgerecht erhobene Einwendungen gegen die Niederschrift der Sitzung vom 02.05.2012
2. Bericht des Bürgermeisters aus der Arbeit des Magistrats
3. Anfragen und Mitteilungen
4. Satzungsrecht der Stadt Homberg (Ohm);
   hier: Satzung über die Erhebung einer Steuer auf Spielapparate und auf das Spielen um Geld oder Sachwerte im Gebiet der Stadt Homberg (Ohm) - Drucksache Nr. 72 -
5. Bauleitplanung der Stadt Homberg (Ohm);
   hier: Bebauungsplan Industrie- und Gewerbegebiet „Am Roten Berg“ - Drucksache Nr. 73 -
6. Wahl eines Mitgliedes in die Kommission zur Förderung des Tourismus der Stadt Homberg (Ohm) - Drucksache Nr. 74 -
7. Antrag der FW Fraktion auf solarthermische Nutzung im Homberger Freibad - Drucksache Nr. 75 -
8. Antrag der SPD-Fraktion betr. Erschließung/Vermarktung des Baugebietes „Am Ortsring“ in Gontershausen - Drucksache Nr. 76 -
9. Erwerb des Grundstücks Gemarkung Homberg, Flur 2 Nr. 408/2, Friedrichstraße 7 in Größe von 4.178 qm vom Vogelsbergkreis - Drucksache Nr. 77/1 -

Nichtöffentlicher Teil:

10. Erwerb des Grundstücks Gemarkung Homberg, Flur 2 Nr. 408/2, Friedrichstraße 7 in Größe von 4.178 qm vom Vogelsbergkreis - Drucksache Nr. 77/2 -
11. Genehmigung eines Grundstückskaufvertrages gem. § 2 der Hauptsatzung der Stadt Homberg (Ohm) - Drucksache Nr. 71a -

Sitzung der Kommission zur Förderung der Städtepartnerschaft

Homberg- Thouaré am 23. August 2012

Die nächste Sitzung der Kommission zur Förderung der Städtepartnerschaft Homberg-Thouaré findet am

Donnerstag, dem 23.08.2012,
um 20:00 Uhr
in der Gaststätte
"Zum Marktbrunnen"

statt.

Tagesordnung:
1. Eröffnung und Begrüßung
2. Bouleturnier 08. Sept.2012
3. Jugendbegegnungsfahrt vom 06.-13. Oktober 2012 nach Thouaré
4. Verschiedenes

Die Sitzung ist öffentlich. Interessierte Bürger sind hierzu herzlich eingeladen.
Homberg (Ohm), 22. August 2012

Der Magistrat der
Stadt Homberg (Ohm)
gez.: Prof. Dören
(Bürgermeister)

Stellenauschreibung Kita-Leitung

Die Stadt Homberg (Ohm) sucht zum **01. Dezember 2012** je eine/einen
Leiter/in für die Kindertageseinrichtung Friedrichstraße
Leiter/in für die Kindertageseinrichtung Hochstraße

Unsere Großgemeinde am Rande des Vogelsberg mit ca. 7.600 Einwohnern hat insgesamt fünf Kindertages-einrichtungen, wovon vier in städtischer Trägerschaft sind.
In der Kindertageseinrichtung Hochstraße werden vier Regelkindergruppen sowie eine alters-übergreifende Gruppe (Schulkindbetreuung) betreut. Die Betreuung in der Kindertageseinrichtung Friedrichstraße umfasst zwei Krabbelgruppen und zwei Regelkindergruppen. In beiden Einrichtungen werden regelmäßig Integrationsmaßnahmen durchgeführt.

Auch in Zukunft möchten wir die Qualität unseres Angebots im Bereich der Kindertageseinrichtungen erhalten und mit Ihrer Hilfe weiterentwickeln!

Ihre Aufgaben umfassen insbesondere:
- Sicherstellung und Weiterentwicklung der vorhandenen pädagogischen Konzepte
- Personalführung und -entwicklung
- Zusammenarbeit mit Eltern, Träger, Schulen und anderen Gremien bzw. Organisationen
- Betriebliche Organisation der Kindertageseinrichtungen

Wir bieten Ihnen
- Eine abwechslungsreiche unbefristete Vollzeitstelle
- Vergütung: Leitung der Kindertageseinrichtung Friedrichstraße: S10 TVöD-SuE
  Leitung der Kindertageseinrichtung Hochstraße S15 TVöD-SuE
  (Die tarifliche Vergütung richtet sich nach den belegten Plätzen in der jeweiligen Kindertageseinrichtung)
- Ein hohes Maß an Selbstständigkeit
- Qualifizierte Fort- und Weiterbildungsmöglichkeiten

Wir erwarten von Ihnen
- Eine erfolgreich abgeschlossene Ausbildung als anerkannte Erzieher/in oder eine vergleichbare Ausbildung
- Mehrjährige Berufserfahrung
- Kommunikationsfähigkeit und Konfliktlösungskompetenz
- Sicheres Auftreten, Engagement und Motivationsfähigkeit
- Team-, situationsorientierte und selbstständige Arbeitsweise
- Fortgeschrittene PC-Kenntnisse (insb. MS Office)
- Von Vorteil wären bereits Erfahrungen im Bereich der Leitung einer Kindertageseinrichtung.

Änderungen in der Organisation behalten wir uns vor.
Wir freuen uns auf Ihre aussagekräftige Bewerbung mit den üblichen Unterlagen bis zum 7. September 2012 an:
Magistrat der Stadt Homberg (Ohm)
Personalverwaltung
Marktstraße 26
35315 Homberg (Ohm)
Homberg (Ohm), 13. August 2012

Information für die Fischereiberechtigten

über die Durchführung von Untersuchungen zur Fischfauna im Zuge der Umsetzung der EU-Wasserrahmenrichtlinie 2000/60/EG

Im Zeitraum von Mitte August 2012 bis Ende Oktober 2012 werden im Auftrag des Hessischen Landesamtes für Umwelt und Geologie (HLUG), Wiesbaden) Elektrobefischungen an hessischen Flüssen und Bächen auch in dieser Gemeinde durchgeführt. Die Befischungen erfolgen im Zuge der Umsetzung der EU-Wasserrahmenrichtlinie 2000/60/EG.
Da das HLUG mangels Namen/Adressen nicht alle Berechtigten einzeln benachrichtigen konnte, erfolgt ergänzend diese Bekanntmachung.
Weitere Informationen können Sie auf der Homepage des HLUG (www.HLUG.de => Wasser => Fließgewässer - Biologie => Monitoring - Fische 2012) einsehen, wo nach Abschluss des Vergabeverfahrens ab etwa 8. August zusätzlich noch die Auftragnehmer der Befischungen veröffentlicht werden sollen.

Veranstaltung der Senioren der Großgemeinde Homberg (Ohm)

Seniorennachmittag in der Stadthalle

Am **Dienstag, dem 04. September 2012, um 14 Uhr,** findet in der Stadthalle in Homberg der Seniorennachmittag statt.
Der Ortsverein des DRK wird die Senioren mit Kaffee versorgen.
Der Seniorentanzkreis wird selbstgebackenen Kuchen zum Kauf anbieten.
Zu diesem Seniorennachmittag laden wir alle älteren Bürgerinnen und Bürger unserer Großgemeinde sehr herzlich ein.

Übungsstunden für den Seniorennachmittag
Für diesen Seniorennachmittag werden zwei Übungsstunden angesetzt:
1. Übungsstunde -
   Dienstag, 28.08.2012, 14.30 Uhr, ehem. Amtsgericht
2. Übungsstunde -
   Montag, 03.09.2011, 14.30 Uhr, in der Stadthalle.

Bürger jeder Altersgruppe, die Lust haben, am Seniorennachmittag aktiv mitzuwirken, werden gebeten, zu den Übungsstunden zukommen.
Homberg (Ohm), 22. August 2012
gez. Prof. Dören *Ihr Seniorenteam*
(Bürgermeister)

Tagesfahrt der Homberger Senioren an den Edersee

Wie das Seniorenteam und der Bürgermeister der Stadt Homberg (Ohm) mitteilen, findet am Mittwoch, dem 26. September 2012, eine Tagesfahrt der Homberger Senioren statt.
Alle Personen, auch auswärtige, die an der geplanten Fahrt Interesse haben, werden herzlich zur Teilnahme eingeladen.
Vorgesehen ist neben einer Schifffahrt auf dem Edersee auch der Besuch des Wildparks Edersee. Ebenso besteht die Möglichkeit den Baumkronenweg zu beschreiten.
Geplant ist auch ein gemeinsames Mittagessen vor Ort sowie zum Abschluss nach Rückkunft in Homberg ein Abendessen in einem Homberger Gasthaus.
Fahrtbeginn: 09:00 Uhr am Stadthallenplatz der Stadt Homberg
Fahrtende: ca. 19:00 Uhr am Stadthallenplatz der Stadt Homberg
Der Kostenbeitrag pro Person beträgt 30,00 Euro.
Der Fahrtpreis wird im Bus eingesammelt.
Im Preis eingeschlossen sind die Busfahrt, die Schifffahrt und der Eintritt zum Besuch des Wildparks Edersee.
Anmeldungen zur Fahrt werden ab sofort bei der Stadtverwaltung Homberg (Ohm), Vorzimmer Bürgermeister, 06633/184-21 od. 06633/184-23, entgegengenommen.
Anmeldungen sollten bis Mittwoch, den 19.09.2012 erfolgen.
Homberg (Ohm), 22. August 2012
gez. *gez.:*
(Béla Dören) *Das Seniorenteam*
Bürgermeister

Öffnungs- und Sprechzeiten

Sprechzeiten

Erreichen der Stadtverwaltung für behinderte Mitbürger

Für (geh-)behinderte Mitbürger ist links neben der Rathaustreppe eine Behindertenklingel eingerichtet. Gegebenenfalls ist eine vorherige telefonische Anmeldung unter 06633/184-0 vorteilhaft.
Am neuen Verwaltungsgebäude sind ein behindertengerechter Eingang von der Straße Grot sowie ein Behindertenparkplatz eingerichtet.

Ortsgerichte/Schiedsmann

Ortsgericht Homberg I
OG-Vorsteher Holger Wolf,
Homberg, Böhmer Weg 3 91 10 400
zuständig für Homberg (Ohm)

Ortsgericht II
OG-Vorsteher Walter Maiß,
Homberg-Appenrod, Ludwigstraße 4 96 07 0
zuständig für die Stadtteile:
Maulbach, Appenrod, Erbenhausen, Dannenrod

Ortsgericht III
OG-Vorsteher Willy Schäfer
Homberg-Büßfeld, Bleidenröder Straße 15 75 22
zuständig für die Stadtteile:
Deckenbach, Höingen, Schadenbach, Büßfeld, Bleidenrod

Ortsgericht IV
OG-Vorsteher Gerhard Kuntz
Homberg/Ober-Ofleiden, Tannenweg 17 51 46
zuständig für die Stadtteile:
Ober-Ofleiden, Gontershausen, Haarhausen, Nieder-Ofleiden

Schiedsmann
Klaus Pfeil, Marktstr. 23
(im Verwaltungsgebäude gegenüber dem Rathaus)
Termine nur nach tel. Vereinbarung unter: 06633/7396

Öffnungszeiten des Museums Homberg

Brauhausgasse

Sonntags 15.00 bis 17.00 Uhr
oder nach Vereinbarung unter 06633/184-31 oder 240

Spiel- und Lernstube Homberg

für Kinder von 6 bis 12 Jahren
Dienstag und Donnerstag 15.00 bis 17.30 Uhr
im Untergeschoss des Kindergartens, Friedrichstraße 3 (in den Ferien und an Feiertagen geschlossen).

Öffnungszeiten der Bibliothek

(Gesamtschule)
Dienstag von 15.30 bis 19.00 Uhr
Freitag von 15.00 bis 17.30 Uhr

Rentenberatung

Sprechtage des Versichertenältesten der Deutschen Rentenversicherung, Jürgen Klein
Jeden ersten und dritten Dienstag im Monat von 13 bis 17 Uhr, Marktstraße 23
(Verwaltungsgebäude gegenüber dem Rathaus)
Terminvereinbarung telefonisch unter (06630) 298 oder kleinmeiches@web.de
Ständiger Sprechtag der Deutschen Rentenversicherung in Marburg, Softwarecenter 5 a (alte Jägerkaserne)
Terminvereinbarung unter (06421) 8041000.

Öffnungszeiten der Kompostierungsanlage „Rote Kuh“

Die Kompostierungsanlage „Rote Kuh“ ist jeweils
samstags von 10.00 bis 12.00 Uhr
zur Anlieferung von kompostierbarem Pflanzen- und Grünabfall geöffnet.
Die Gebühren für Anlieferungen aus Haushaltungen betragen:

pro cbm	10,00 Euro
1/2 cbm	5,00 Euro
1/4 cbm	2,50 Euro
Sackware	1,00 Euro

Öffnungszeiten des Freibades

der Stadt Homberg (Ohm)

Montag	10:00 - 20:00 Uhr
Dienstag, Mittwoch, Donnerstag, Freitag, Samstag und Sonntag	09:00 - 20:00 Uhr
Frühschwimmen:	
Mittwoch und Freitag	07:00 - 9:00 Uhr
Feiertage	
Montag	10:00 - 20:00 Uhr
Dienstag - Sonntag	09:00 - 20:00 Uhr

Im Monat September ist das Bad nur bis 19:00 Uhr geöffnet.
Kassenschluss und letzter Einlass ist jeweils 1 Stunde vor der Schließung des Schwimmbades.
Das Schwimmbad kann bei ungünstiger Witterung Stunden- oder Tageweise geschlossen werden. Bitte auf die separaten Aushänge achten! Entsprechende Auskünfte sind auch unter der Telefonnummer 06633 / 1446 zu erfahren.

Anzeigenwerbung –
der Schlüssel zum Erfolg
Telefon 0 66 43-96 27-0 oder Telefax 0 66 43-96 27-78

Bürgerinfo

Informationen zur Müllentsorgung:

Sprechzeiten

Sprechzeiten des Zweckverband Abfallwirtschaft Vogelsbergkreis (ZAV):
Telefonische Erreichbarkeit : (06641) 9671-71.

Montag bis Freitag von	08.30 Uhr - 17.30 Uhr
oder unter	
(06641) 9671-23	
Dienstags und Donnerstag von	14.00 Uhr - 16.00 Uhr
Freitags von	09.00 Uhr - 12.00 Uhr
Persönliche Beratungen:	
Mittwochs von	16.00 Uhr - 18.00 Uhr
Donnerstags von	10.00 Uhr - 12.00 Uhr

ZAV-Zentrale: Tel.: (06641) 9671-0
Fax: (06641) 9671-20
E-mail: info@zav-online.de
Internet: www.zav-online.de

Nichtentleerung Müllgefäße

Bei Nichtentleerung eines Müllgefäßes können Sie sich an folgende Entsorger wenden:

Hausmüll:
Firma Veolia Umweltservice, Tel.: (06641) 9180-10;

Papiertonnen:
Firma Johannes Fehr GmbH & Co. KG, Tel.: (0561) 51101-0.

Gelbe Tonne und Sperrmüllabfuhr:
Firma Sita Mitte GmbH & Co. KG, Tel.: (0800) 1889966.

Sperrmüllabfuhrkarten

Die grünen Abfuhrkarten zur Sperrmüllentsorgung sind bei der Stadtverwaltung Homberg (Ohm) vorhanden und können bei Bedarf abgeholt werden.
Darüber hinaus teilt der Zweckverband Abfallwirtschaft Vogelsbergkreis (ZAV) mit, dass Sperrmüllanmeldungen formlos gestellt werden können. Ausreichend wäre ein Kurzbrief mit Angaben der abzuholenden Gegenstände sowie Adresslage, auch per Fax oder E-Mail möglich.
Des weiteren besteht die Möglichkeit den Sperrmüll auch über die Homepage **www.zav-online.de** und/oder telefonisch über die Sperrmüllhotline anzumelden.
Die telefonische Beantragung ist immer unter der Sperrmüllhotline Tel.: (06641) 9671-22

montags	von 08.00 Uhr - 12.00 Uhr und
mittwochs	von 12.00 Uhr - 16.00 Uhr

möglich.

Neubestellung oder Rückgabe von „Gelben Tonnen“

Die Auslieferung und Abholung von „Gelben Tonnen“ findet durch die Entsorgungsfirma Sita Mitte GmbH & Co. KG statt. Bitte melden Sie sich unter Tel.: (0800) 1889966 oder 0661/8686-0.

Annahmestelle für die Entsorgung von Elektro-Kleingeräten

aus privater Herkunft

Am Feuerwehrstützpunkt, Güntersteiner Weg 2 in 35315 Homberg (Ohm) werden

jeden ersten Montag im Monat

zwischen 14.00 Uhr und 16.00 Uhr

Elektro-Kleingeräte aus privater Hand kostenlos zur Entsorgung entgegen genommen. Bittea beachten Sie, dass hier nur Kleingeräte abgegeben werden können, die mondestens zwei Kanten von weniger als 50 Zentimeter Kantenlänge haben. Sie müssen frei von Verschmutzungen und Anhaftungen sein und dürfen nicht in zerlegtem und zerfleddertem Zustand sein. Es werden ausschließlich Geräte aus Privathaushalten und nicht von Gewerbetreibenden entgegen genommen. Nachfolgend aufgeführte Elektrogeräte werden **nicht** angenommen: z.B.
- Leuchtstoffröhren,
- Gasentladungslampen,
- Monitore
- Bildschirme

Bei der Sperrmüllsammlung werden weiterhin Elektroherde, Spülmaschinen, Fernsehgeräte, Kühl- und Tiefkühlgeräte (künftig ohne Gebührenmarke) eingesammelt.

✓ Aktuell ✓ Erfolgreich ✓ Informativ
Ihr Mitteilungsblatt!

Psychosoziale Kontakt- und Beratungsstelle „Vogelsberger Lebensräume“

Hilfe für Menschen in seelischen Notlagen, Termine nach Vereinbarung unter Alsfeld, Am Ringofen 24, Tel.: (06631) 91 18 315, mit Frau van den Berg.

Neue Arbeit Vogelsberg

Wir holen ab:

Wiederverwertbare Elektrogroßgeräte	06631 / 96 41 70
Wiederverwertbare Gebrauchtmöbel	06631 / 96 41 19

Neue Tourist-Information in Homberg (Ohm)

Die Stadt Homberg (Ohm) betreibt seit dem 01. August 2012 eine neue Tourist-Information.
Sie ist integriert in die neu eröffnete Galerie am Marktplatz, Marktplatz 1, in der sich ebenfalls seit dem 1. August Per Pedes, natural shoes and lifestyle und in Kürze eine kleine Gastronomie befinden.
Die Tourist-Information wird von Frau Ute Schneider geführt. Sie hält Informationsmaterial zum touristischen und kulturellen Angebot in und um Homberg bereit und steht gerne persönlich für Fragen zur Verfügung. Auch der Kartenvorverkauf aller Veranstaltungen der Stadt Homberg, aktuell aller Ohm sweet Ohm - Veranstaltungen, erfolgt über die Tourist-Information.
Die offizielle Eröffnung der Tourist-Information findet im September statt.
Die Öffnungszeiten sind Montag bis Freitag von 09.00 Uhr bis 13.00 Uhr und von 14.00 Uhr bis 18.00 Uhr und am Samstag von 09.00 Uhr bis 13.00 Uhr.
Telefonisch erreichen Sie die Tourist-Information unter der Telefonnummer: 06633 / 184-43.

Homberger Kulturwochen „Ohm sweet Ohm“ 2012

Jo, Babba! Jo van Nelsen liest die Hesselbachs - Episode: „Der Wahrsager“

Wer erinnert sich nicht gerne an die Kultserie „Familie Hesselbach“ im Radio und Fernsehen der 1950er und 1960er Jahre. Die Hauptfiguren Babba und Mamma sind nicht nur Mittelpunkt der Familie mit zwei erwachsenen Kindern, sondern auch Besitzer einer kleinen, aufstrebenden Firma zur Zeit des Wirtschaftswunders am Rand der Großstadt Frankfurt/M. Familienleben und Firma sind eng miteinander verwoben. Angestellte haben sozusagen vollen Familienanschluss. Private Turbulenzen der Familie bleiben ihnen natürlich nicht lange verborgen. Das führt zwangsläufig zu Verwechslungen, Irrungen und Wirrungen. Das Besondere dieser beliebten Serie ist die Sprache. „Kall, mei Drobbe“ ist zum geflügelten Wort der Hessen geworden und hält sich auch heute noch im Sprachgebrauch.
In der Episode „Der Wahrsager“ geht es um eben diese Tropfen. Auf Grund einer düsteren Prognose für Mamma Hesselbach kommt es zwangsläufig zu dramatischen Verwechslungen, die die Spannung auf einen schier unerträglichen Höhepunkt treiben…
Jo van Nelsen, Frankfurter Allround-Talent als Kabarettist und Chansonnier, trifft mit Mimik, Gestik und Einfühlungsvermögen die eigentümlichen Charaktere der Protagonisten. Schließt man die Augen, so kann man sich die Szenen plastisch vorstellen. Jo van Nelsen beherrscht neben dem breiten Südhessisch auch andere Dialekte und lässt die teilweise skurrilen Charaktere aus dem Umfeld der Familie Hesselbach glaubhaft echt vor dem geistigen Auge auferstehen. Die Inhalte der einzelnen Episoden über allzu menschliche Schwächen sind zeitlos und lassen sich mühelos auf heutige, „moderne“ Verhältnisse übertragen. Diese Veranstaltung verspricht ein großes Vergnügen für alle, die Spaß an Wortwitz und Situationskomik haben.
Es ist ein glücklicher Zufall, dass es in Homberg den gemütlich-nostalgischen „Frankfurter Hof“ gibt. An keinem anderen Ort des Ohmstädtchens kann die Beschaulichkeit des Hesselbach’schen Universums glaubhafter dargestellt werden.
Die Betreiber des Hotels Frankfurter Hofes sorgen für die passende Verköstigung mit Getränken.
Freitag, 24. August, 20.00 Uhr im Hotel Frankfurter Hof
Eintrittskarten im Vorverkauf 10,— Euro (Die Buchhandlung 06633-7271, Per Pedes 06633-1784), an der Abendkasse 12,—Euro.

Anzeige

VERLAG + DRUCK LINUS WITTICH
Heimat- und Bürgerzeitungen
VERLAG WITTICH

Redaktionelle Beiträge?

Melden Sie sich als **Bürgerredakteur** im Internet an:

www.cms.wittich.de

Unsere Jubilare

Wir gratulieren:

zum 80. Geburtstag am 26. August 2012
Frau Annemarie Alexander
wohnhaft in Homberg (Ohm)
StT Nieder-Ofleiden
Gartenstr. 4

zum 80. Geburtstag am 27. August 2012
Frau Helga Stingl
wohnhaft in Homberg (Ohm)
StT Maulbach
Obergasse 44

zum 90. Geburtstag am 28. August 2012
Frau Elise Vollkommer
wohnhaft in Homberg (Ohm)
Mühltal 9
Homberg (Ohm), den 22. August 2012

Anzeigen

TransMed
express
• Patienten- und Dialysefahrten
• Bestrahlungs- und Chemofahrten
- Abrechnung mit allen Krankenkassen -
• Personenbeförderung und Flughafentransfer
Telefon 06634-918466
35329 Gemünden-Ehringshausen
Marc Schötterl und Florian Schneider GbR

Pflegeteam Pro Senior
Inh. Carolin Walzer
Abrechnung mit allen Kassen
Tel. 06633/6433840
Grundpflege
Behandlungspflege
Hauswirtschaftliche Versorgung
Beratungseinsätze nach §37.3
Alltagsbetreuung nach § 45
Zuhause oder Gruppenbetreuung in unserem "Tagestreff"
www.pflegeteam-pro-senior.de

Bereitschaftsdienste

Zahnärztlicher Notfallvertretungsdienst

an Wochenenden und Feiertagen für den Bereich Homberg zu erfragen bei der City-Ambulanz 06631/800060

Tierärztlicher Sonntagsdienst

Tierärztliche Gemeinschaftspraxis
Dr. G. Schäfer und Dr. J. Kräuter
Im Froschwasser 8,
35260 Stadtallendorf-Schweinsberg
Großtiere 06429/829105
Kleintiere 06429/1484
Tierärztegemeinschaft Dr. J. Steimer und A. Sebald
Unter der Röte 9, 35274 Kirchhain-Langenstein 06422/897630

Schutzambulanz Fulda

Kostenlose Hilfe für Opfer von Gestalttaten und Dokumentation von Gewaltfolgen - unabhängig von einer Strafanzeige. Vermittlung von individueller Unterstützung. Täglich erreichbar von 9-18 Uhr unter 0661 6006 1200. Zentrum Vital, Gerloser Weg 20, Fulda.
www.schutzambulanz-fulda.de

Ärztlicher Bereitschaftsdienst

Mittwoch, den 22. August 2012
Bezirke Homberg,
Praxis Dr. med. Ruckelshausen/Dr. Buff/Zimmer, Lampertweg 11,
Gemünden u. Kirtorf: 36320 Kirtorf, Tel.06635/9611-0
Samstag, den 25. August 2012
Bezirke Homberg,
Praxis Dr. med. Noelke/Dr. Saeger, Am Hohen Tor 16,
Gemünden u. Kirtorf: 35315 Homberg (Ohm), Tel. 06633/821
Sonntag, den 26. August 2012
Bezirke Homberg,
Praxis Dr. med. Noelke/Dr. Saeger, Am Hohen Tor 16,
Gemünden u. Kirtorf: 35315 Homberg (Ohm), Tel. 06633/821
Mittwoch, den 29. August 2012
Bezirke Homberg,
Praxis Dr. med. Christa Uhlich, Frankfurter Straße 107,
Gemünden u. Kirtorf: 35315 Homberg (Ohm), Tel. 06633/6405
Der Dienst beginnt und endet um 8.00 Uhr

Apotheken-Notdienst

Apotheken-Notrufnummer: 01801/ 555 777 9317
Mittwoch, den 22. August 2012
STADT-APOTHEKE, Neustädter Straße 21, 36320 Kirtorf,
Tel. (06635) 223
Donnerstag, den 23. August 2012
TEICH-APOTHEKE, Niederkleiner Straße 5, 35260 Stadtallendorf,
Tel. (06428) 921059
Freitag, den 24. August 2012
BAHNHOF-APOTHEKE, Bahnhofstraße 12 1/2 , 35274 Kirchhain,
Tel. (06422) 10 50
Samstag, den 25. August 2012
FELSEN-APOTHEKE, Elke Bestgen, Frankfurter Straße 56,
35315 Homberg (Ohm), Tel. (06633) 1770
ALTE APOTHEKE, Bahnhofstr. 22, 35279 Neustadt (Hessen),
Tel.: (0 66 92) 91 91 30
Sonntag, den 26. August 2012
THOR-Apotheke, Rathausgasse 4, 35260 Stadtallendorf,
Tel. (06428) 921892
Montag, den 27. August 2012
STORCHEN-APOTHEKE, Mühlgasse 11, 35274 Kirchhain,
Tel. (06422) 89 92 760
OHM-APOTHEKE, Bahnhofstraße 14, 35329 Gemünden (Felda),
Tel. (06634) 9175 90
Dienstag, den 28. August 2012
HAUPT-APOTHEKE, Neustadt 9, 35260 Stadtallendorf-Schweinsberg,
Tel. (06429) 391
Mittwoch, den 29. August 2012
BORN-APOTHEKE, Hofackerstraße 11, 35274 Kirchhain,
Tel. (06422) 18 85
Dienstbereitschaft der Homberger Apotheken:
Montag, Dienstag, Donnerstag und Freitag ist grundsätzlich immer eine der Homberger Apotheken bis 19.00 Uhr dienstbereit.

Schulnachrichten

Lesetüten im 1. Schuljahr überreicht

Die Homberger Buchhandlung, unermüdlich im Einsatz für die Leseförderung, überbrachte auch in diesem Jahr eine Lesetüte für jeden angemeldeten Erstklässler.
Die Lesetüten sind mit einem Buch, das speziell für Leseanfänger zugeschnitten ist, gefüllt. Die Verlage Oetinger und Arena sind Mitsponsor dieses Projektes.
Das Besondere an den Lesetüten ist die individuelle Gestaltung: Die jetzigen Viertklässler der Grundschule, die Großen, haben bereits vor den Ferien die Lesetüten bemalt und beschriftet. Jetzt wurden diese Tüten im Beisein der Homberger Buchhändlerin Ulrike Sowa von den Großen, mit Klassenlehrerin Silke Boyens, an die Kleinen, mit Klassenlehrerin Cornelia Frömel, übergeben. Die Großen, also die Viertklässler, sind ab diesem Schuljahr auch erstmals Paten der Erstklässler. Sie helfen den neuen Schülern sich zurecht zu finden und sind in den Pausen und während gemeinsamer Aktionen für die Kleinen da. Eine schöne Idee, die in diesem Jahr, in dem alle Kinder die Grundschule in der Hochstraße besuchen, erstmals umgesetzt werden kann.
Sicher erinnert sich das eine oder andere Schulkind in der vierten Klasse noch daran, dass Lesenlernen gar nicht so einfach ist.
Das ist auch die Idee hinter dieser Leseförderaktion, denn sehr schnell wird die Begeisterung von Erstklässlern gebremst, wenn sie merken, dass Lesenlernen ein mühsamer Prozess ist.
Eltern müssen ihr Kind bei dieser Aufgabe begleiten und unterstützen. Durch gemeinsames Vorlesen und Selbstlesen wird das Kind motiviert. Ermutigung gibt es durch Geduld und Lob der Erwachsenen. Unterhaltsamer, spannender, witziger Lesestoff hilft dabei.

Anzeige

Bestattungsunternehmen
Thomas Euler
Erd -, Feuer -, See- , Anonyme- , Friedwald -,
Ruheforst-, Almwiesen- Bestattungen
Erledigung sämtlicher Formalitäten
kompl. Organisation , Trauerbegleitung,
eigener Trauerdruck, Bestattungsvorsorge
Elpenröder Straße 21, 35325 Nieder-Ohmen
Telefon: 0 64 00 - 73 87
Mobil: 01 72 - 9 38 36 96

Eine gelungene Aktion

Der Erstklässler Jonas freut sich sichtlich über seine liebevoll gestaltete Lesetüte.

Klasse 4 stehend, Klasse 1 sitzend.
Silke Boyens Klasse 4 links, Cornelia Frömel Klasse 1 rechts

Vereine und Verbände

Freundeskreis Vogelsberg e.V.

Selbsthilfegruppe für Suchtabhängige und -gefährdete, sowie deren Angehörige, in der Gemeinde Homberg

Die Gruppenabende finden freitags (außer an Feiertagen) von **20.00 bis 21.30 Uhr** im evang. Gemeindehaus an der Stadtkirche in Homberg statt. Die Angehörigengruppe findet jeden ersten Freitag im Monat zu den gleichen Zeiten statt.

In dringenden Fällen erreichen Sie uns unter den Tel.-Nr.:
06633-911287
06635-1250
06633-5876
06401/21308
06634-1449 (für Angehörige)

Ehrenamtliche renovierten Schutzhütte

Homberg-Schadenbach (kli) In die Jahre ist die Schadenbacher Schutzhütte am Sonnrain gekommen. Vom Alter gezeichnet gab es manche Problemstellen, vor allen Dingen an der Außenfassade und im Fensterbereich. Die Hütte hatte sicher einen anziehenden Standort und wurde oft von Wanderern aufgesucht. Bei einer Inspizierung stellten einige handwerklich geschickte Rentner einen Verschönerungsplan auf und begannen mit den Renovierungsarbeiten. Peter Pimpl, Reinhold Laub, Horst Simon, Erhard Lein und Klaus Lotz arbeiteten in Eigenleistung eine Woche lang. Sie wechselten defekte Bretter an den Seitenwänden aus, des Weiteren auch die Fensterumrahmung. Außerdem versah man die ganze Außenfassade mit einem neuen Anstrich. Die benötigten Farben bekamen die Schadenbacher von der Stadt Homberg und die Grundierungsarbeiten konnten beginnen. Zuvor erfolgte der teilweise Einbau von neuen Fenstern, dann der Anstrich der Wände mit Schwedenrot und der Fensterrahmenanstrich mit weißer Farbe. Nun erstrahlt die Schutzhütte in neuem Glanz und alle Personen die vorbei kamen lobten die gute Arbeit und freuten sich über das fast neu aussehende Gebäude. Foto (kli)

Helfer versahen die Schutzhütte mit dem letzten Schliff von links Horst Simon, Reinhold Laub und Peter Pimpl

Die Rentner bei der Außenflächengrundierung, von links Klaus Lotz, Peter Pimpl, Erhard Lein, Horst Simon und Reinhold Laub,

Evangelische Singkreis Dannenrod

30 Jahre Ev. Singkreis Dannenrod

Homberg-Dannenrod (kli) Der Evangelische Singkreis Dannenrod feierte am Sonntag mit einem musikalischen Nachmittag sein 30-jähriges Bestehen. Dazu hatte man mehrere Gesangs- und Musikgruppen in den Bereich des DGH Dannenrod eingeladen. Dieses etwas andere Fest gefiel auch den Dannenrödern und ihren Gästen. Alle waren des Lobes voll und würdigten den Singkreis mit jeweils heftigem Beifall bei seinen Auftritten wie auch bei denen der Gastchöre aus der näheren Umgebung. Bei den Dirigentinnen gab es nur bekannte Gesichter zu sehen. Sie zeigten alle ihr großes Können und dass ohne sie die Musikszene zwischen Ohm und Schwalm nicht vorstellbar ist. Christa Grein, die erste Vorsitzende des Ev. Singkreises Dannenrod hatte alle Gäste herzlich willkommen geheißen und zeigte ihre Freude über das zahlreiche erscheinen von Sängerinnen, Sängern und Flötenkreis. Besonders erwähnte sie alle vorherigen Vorsitzenden und Vorstandsmitglieder für ihr großes Engagement. Grein verlas dann die Chronik. Vor 30 Jahren trafen sich 22 Frauen aus Dannenrod und Neu Ulrichstein erstmals zur Gründung eines Frauenchores. Als Chorleiterin wurde Marlies Reul eingestellt die damals ihre Laufbahn als Dirigentin begann und ebenfalls ihr 30-jähriges Bühnenjubiläum an diesem Tag feierte. Mit den Jahren bekamen auch Männer Lust am Gesang so wurde aus dem Frauenchor ein Gemischter. Zurzeit zählt der Ev. Singkreis 19 Mitglieder. In Dannenrod ist man stolz, dass etwa zehn Prozent der Einwohner des Dorfes Sänger sind. Grein bedankte sich anschließend bei den ortansässigen Vereinen für die Mithilfe zum Gelingen des Festes und dankte allen mit den Worten, dass die Einigkeit der Vereine die Dorfgemeinschaft stark mache. Nach dem Lied „Rot sind die Rosen“ gab es für langjährige Sängerinnen und Sänger rote Rosen als Treuegeschenk. Ebenso bekamen die 1. Vorsitzende Christa Grein und die Dirigentin Marlies Reul stolze Blumensträuße. Dann begann der musikalische Liedreigen bei dem die Dannenröder Mitsängerin Ulrike Morneweg gekonnt durchs Programm führte. Der Ev. Singkreis Dannenrod mit Dirigentin Marlies Reul brachte mit „Tiritomba“ und Liedtexten von Margot Eskens gleich etwas besonderes und der MGV Nieder-Ofleiden unter der Leitung von Gudrun Feldbusch gefiel mit „Andulka“ von Willy Brune. Der Ev. Frauenchor Nieder-Ofleiden, wieder mit Marlies Reul stellte „An einem Sommermorgen“ von Karl Wolfgang Bartel vor und der Gemischte Chor Ober-Gleen/Erbenhausen mit Dirigentin Heidi Seim „We shall over come“ von Alfred Hochedinger. Ein sehr altes Werk aus der Zeit zwischen 1500 bis 1560. De Flötengruppe Ober-Ofleiden mit Dirigentin Annemarie Seibert sorgte für Abwechslung mit „Soltarello“ und „Rondo“ von T. Susato. Der Ev. Frauenchor Ober-Ofleiden/Gontershausen mit Dirigentin Marlies Reul hatte „Im Weinparadies“ von Robert Pappert den Sommer zu den Sängern und ihren Gästen geholt. Der MGV Ober-Ofleiden/Gontershausen mit der Dirigentin Tamara Zitzer erhielt viel Applaus für „Zeit ist ein Geschenk“ von Manfred Bühler. Die Männergruppe Appenrod/Dannenrod, wieder mit Marlies Reul am Dirigentenpult brachte „Mich trägt ein Traum“ von Benny Anderson und der Sport- und Gesangverein Appenrod ebenfalls mit Marlies Reul gab „Santa Lucia“ eine neapolitanische Volksweise sowie „Den Zauber der Musik“ von Manfred Bühler zu Gehör. Am Nachmittag hatten die Gastgeber zu Kaffee und Kuchen eingeladen und Steaks und Würstchen angeboten. Mit gemeinsam gesungenem Liedgut endete ein wunderbarer Sonntag. Foto (kli)

Die Chöre warten auf ihren Einsatz

Ehrung von Christa Grein durch Horst Morneweg,

Ehrung für langjährige Sängerinnen und Sänger,

Ehrung von Marlies Reul durch Christa Grein,

Wanderfreunde Hatzbachtal 1982 e.V.

„Schächerbachtour“ in Homberg soll Deutschlands schönster Permanenter Wanderweg werden

Seit Samstag dem 21. Juli können Wanderungen auf dem Premiumwanderweg „Sagenhafte Schächerbachtour“ in Homberg/Ohm für das Internationale Volksportabzeichen gewertet werden. Seitdem ist die „Schächerbachtour“ auch ein sogenannter „Permanenter Wanderweg“ des Deutschen Volkssportverbandes (DVV), der von den Wanderfreunden Hatzbachtal 1982 e.V. aus Stadtallendorf betreut wird. Startkarten gibt es im Café Roco im Seniorenzentrum Goldborn in Homberg. Von dort kann direkt auf die knapp 10 km lange Tour durch das sagenhafte Schächerbachtal gestartet werden.

Es gibt mittlerweile über 350 Permanente Wanderwege in Deutschland. Derzeit ermittelt der Deutsche Volkssportverband den schönsten dieser Wanderwege. Die Wanderfreunde Hatzbachtal aus Stadtallendorf bewerben sich mit der „Sagenhaften Schächerbachtour“. Der Wanderweg ist zertifiziert und mit dem Deutschen Wandersiegel ausgezeichnet. Das Deutsche Wanderinstitut vergibt Zertifikate nur nach ganz strengen Kriterien. Insgesamt 34 Punkte werden bei der Bewertung berücksichtigt und münden am Ende in eine Gesamtpunktzahl. Mit 72 Punkten zählt die „Schächerbachtour“ zu den am besten bewerteten Wanderwegen in Deutschland. In der Nominierungsphase können Wanderer und alle Interessierte den Wanderweg, der Ihnen persönlich am besten gefällt, benennen. Begutachtet werden dann die fünf Wanderwege, die bis zum 1. September 2012 am häufigsten vorgeschlagen wurden. Unter diesen fünf am meisten vorgeschlagenen Wanderwegen sucht dann eine Fachjury den schönsten Wanderweg aus, wobei allein die Qualität entscheidend ist. Da die „Sagenhafte Schächerbachtour“ bereits durch das Deutsche Wanderinstitut akribisch untersucht und hervorragend bewertet wurde, sind die Chancen in der Endrunde sehr gut. Die schönsten drei Wanderwege erhalten ein Zertifikat. Die Wanderfreunde Hatzbachtal gehen davon aus, dass schon ein Erreichen der Endrunde viele neugierige Wanderer auf die Schächerbachtour locken wird. Dem DVV gehören rund 960 Wandervereine in ganz Deutschland an.

Um in die Endrunde zu kommen, sind die Wanderfreunde Hatzbachtal aber zunächst darauf angewiesen, dass möglichst viele Unterstützer den Wanderweg benennen. Wer die Bewerbung der „Sagenhaften Schächerbachtor“ unterstützen möchte, kann bis zum 31. August im Startlokal Café Roco im Seniorenzentrum Goldborn in Homberg Vordrucke erhalten und dort ausgefüllt abgeben.

Anzeige

Rolf Finkernagel
Rechtsanwalt und Notar
Tätigkeitsschwerpunkte:
Verkehrs-, Arbeits-, Versicherungsrecht
Interessengebiete:
Familien- und Erbrecht

Ulmenweg 2
35325 Mücke
Telefon 0 64 00 / 9 10 60 • Fax 0 64 00 / 91 06 21
E-Mail: lawmanmuecke@aol.com

Bund der Pfadfinder „Stamm Wüstenfüchse“

Gruppenstunden in der alten Pfadfinderhütte:

Freitag
Kinder: 15.15 bis 16.45 Uhr
Jugendliche: 15.15 bis 16.45 Uhr

Ansprechpartner:
Kristoffer Burck, Tel.: 06634/919110

Motorradfahrer „Garagen-Jungs“

Jeden 2. Samstag im Monat ab 20.00 Uhr „Stammtisch.“
Info: Tel.: 06633/379.

Schützengilde Homberg

Neue Trainingszeiten

Ab sofort beginnt des Training für Luftgewehr und Luftpistole Dienstags ab 19.00 Uhr. Alle Interessierten sind dazu recht herzlich eingeladen.

Spielmanns- und Fanfarencorps Homberg

Bei der Musikalischen Früherziehung beginnt ein neuer Kurs

Das Spielmanns- und Fanfarencorps (Blasorchester) beginnt auf Grund der großen Nachfrage mit einem neuen Kurs für die musikalische Früherziehung im Vorschulalter.
Die musikalische Früherziehung steht unter der Leitung von Frau Natascha Wilde und ist in den letzten Jahren sehr erfolgreich gewesen.
Eine erste Probestunde findet am Donnerstag, 27. September um 16 Uhr statt.
Die Kosten belaufen sich auf 10 EUR im Monat.
Die weiteren Stunden der musikalischen Früherziehung finden dann immer montags um 16 Uhr statt.
Alle Interessierten können sich auch bei Frau Wilde während der Stunden und beim 1. Vorsitzenden melden. Tel. 06633-7200

TV Homberg

Badmintontraining

Montag
Jugend: 18.45 bis 20.15 Uhr
Senioren: 20.15 bis 21.45 Uhr

Mittwoch
Jugend und Senioren von 18.45 bis 21.45 Uhr.
Gäste sind herzlich willkommen.

Ansprechpartner:
Volker Stiller, Tel.: 06633/91 96 66
Werner Arnold, Tel.: 06633/54 43

„Tag des Sportabzeichens“ am Samstag, 1. September -

gleichzeitig Homberger Leichtathletik-Stadtmeisterschaften

Eine besondere Gelegenheit zum Erwerb des Deutschen Sportabzeichens bietet der TV 1862 Homberg für Jugendliche ab 14 Jahre sowie Erwachsene aus Anlaß seines 150-jährigen Vereinsjubiläums mit dem **„Tag des Sportabzeichens“** am Samstag 1. September 2012 ab 9.30 Uhr auf dem Sportplatz an der Altenstadt.
Die an diesem Tag erzielten Leistungen in den leichtathletischen Disziplinen sollen gleichzeitig dazu dienen, die jeweilige Homberger Stadtmeisterin 2012 bzw. den Homberger Stadtmeister 2012 in der jeweiligen Altersklasse zum küren. Für die Stadtmeisterschaft werden nur Sportler/innen gewertet, die ihren Wohnsitz im Bereich der Großgemeinde Homberg haben.

Die Teilnahme für Jugendliche erfolgt kostenfrei, Erwachsene entrichten eine Organisationspauschale von 3 Euro! Eine Vereinmitgliedschaft im TV 1862 Homberg ist nicht erforderlich!
Für den Erwerb des Sportabzeichens ist in Abhängigkeit von Alter und Geschlecht je eine der geforderten Leistungen in den 5 Übungsgruppen zu erbringen:

Gruppe 1: 200m-Schwimmen
Gruppe 2: Weitsprung/Standweitsprung
Gruppe 3: Sprint (50m-Lauf/100m-Lauf)
Gruppe 4: Kugelstoßen/100m-Schwimmen
Gruppe 5: Ausdauerdisziplin
2000m-Lauf Frauen/3000m-Lauf Männer/1000m-Schwimmen

Detaillierte Informationen über die Leistungsanforderungen sowie über mögliche
Ausweichdisziplinen erhalten interessierte Sportler/innen vorab unter www.tvhomberg.de oder vor Ort im Rahmen der Veranstaltung. Sollten einzelne Sportler/innen nicht alle Leistungsanforderungen am „Tag des Sportabzeichens“ erreichen können, so besteht in den folgenden Wochen hierzu selbstverständlich weiterhin die Möglichkeit, dies im Rahmen des Sportabzeichentreffs nachzuholen.

Vorgesehener Zeitplan für den „Tag des Sportabzeichens“:

09.30 Uhr Begrüßung
Meldung der Teilnehmer/innen - individuelles Aufwärmprogramm

10.00 Uhr Beginn der Leistungsabnahmen/Wettbewerbe in den Disziplinen
- Sprint (50m-Lauf/100m-Lauf) ca. 10.00 Uhr und 11.00 Uhr
- Weitsprung/Standweitsprung ca. 10.15 Uhr und 11.15 Uhr
- Kugelstoßen ca. 10.45 Uhr und 11.45 Uhr
- Schwimmen (100m/200m/1000m) ab 11.00 Uhr
- 2000m-Lauf Frauen ca. 12.15 Uhr
- 3000m-Lauf Männer ca. 12.30 Uhr

13.00 Uhr Siegerehrung: Die jeweiligen Stadtmeister/innen erhalten Urkunden

Teilnehmende Sportler/innen werden um rechtzeitiges Erscheinen in entsprechender Sportbekleidung gebeten, da vor Ort keine Umkleiden zur Verfügung stehen. Die Möglichkeit zum Umkleiden bzw. Duschen besteht jedoch im benachbarten Freibad.
Erfrischungsgetränke und leckere Bratwürstchen werden bereitgehalten.

Vulkanbiker Homberg (Ohm)

Radtour von Borken nach Homberg

Am Samstag, den 18.08.2012, fand die Radtour Borken - Homberg statt. Pünktlich um 07.45h erfolgte der Start vom Kapellchen aus in Richtung Stadtallendorf. Mit dem Zug fuhr die Gruppe von Stadtallendorf nach Borken.
Gegen 10.40h startete die Rückfahrt mit dem Rad vom Bahnhof Borken aus. Die Radfernwege 4 und 5, der Schwalmradweg und die regionalen Radwege R 15 und R19 führte die kleine Gruppe über Neuental nach Schlierbach, wo in der Alten Molkerei eine kurze Rast eingelegt wurde.
Danach ging die Fahrt weiter über Dittershausen, Rommershausen nach Treysa. Kurz hinter Treysa wurde in der Gemarkung Igelsheide nochmals eine Rast eingelegt.
Bisher war die Strecke leicht zu fahren. Ab Wasenberg über Willingshausen, Bernsburg und Arnshain bis nach Homberg kamen einige Steigungen, die die Durchschnittsgeschwindigkeit minderten.
Der Abschluss der Radtour fand in der Eisdiele statt.

Rast kurz hinter Treysa

Radfahren für »Jedermann«

Jeden Mittwoch, so weit es die Witterung zulässt, um **18.30h** vom Weinkeller aus. Radfahren, Spaß haben, sich unterhalten und dabei die Fitness steigern. Die Touren führen durch das Ohmtal mit leichten Steigungen. Auf den Fahrten sind die verkehrsrechtlichen Bestimmungen zu beachten. Teilnahme auf eigene Verantwortung.
Nähere Auskunft unter Tel. 06633/1306 oder 06633/5359

Tischtennisgemeinschaft Büßfeld

Landeskader des HBRS-Abteilung TT zu Gast bei der TTG Büßfeld

Obwohl die Vorbereitungen für die Paralympics in London abgeschlossen sind und die teilnehmenden behinderten Tischtennisspieler feststehen hatte es sich Landesfachwart Tischtennis HBRS Udo Winkler nicht nehmen lassen so kurz vor Beginn der neuen Tischtennissaison für die Nachwuchstalente des HBRS-Abteilung Tischtennis unter Leitung von Landestrainer Fabian Lehrke noch einen Kurzlehrgang in Büßfeld zu organisieren. 10 Spieler und Spielerinnen hatten sich eingefunden um nach den Anweisungen des Landestrainers die vorbereitetnn Übungen zu absolvieren.
Um das leibliche Wohl der jungen Talente kümmerte sich Landesfachwart Winkler, der mit gegrillten Würstchen und Steakes die verbrauchten Kräfte wieder moblisierte.
Nach den absolvierten Trainingseinheiten saß man abschließend noch gemütlich am Büßfelder Backhaus zusammen, wo man sich noch die dort gefertige Pizza schmecken ließ.
Eine rund herum gelungene Sache, die eine Wiederholung finden soll.

Die Teilnehmer des Kaderlehrgangs

TTG Büßfeld für die neue Saison gerüstet

Am kommenden Wochenende startet die Tischtennissaison 2012/2013 mit den ersten Spielen.Die TTG Büßfeld hat bereits den Trainingsbetrieb aufgenommen und man darf gespannt sein, ob man am Ende feiern kann oder trauern muss.5 Senioren- 3 Jugend- und 1 Schülermannschaft schickt die TTG ins Rennen.Die erste Mannschaft wird in dieser Saison in der Bezirksoberliga 1 starten.Nach der klasse Leistung in den Aufstiegsspielen darf man gespannt sein wie sich die Mannschaft schlagen wird. Personell hat Roland Moser die Mannschaft verlassen, dafür ist Mario Beyer aufgerücktAls Zielvorgabe hat man sich den Klassenerhalt auf die Agenda geschrieben.Mit folgender Formation will man antreten:
1. Janis Kräupl, 2. Daniel Schönfelder, 3. Heiko Habermehl, 4. Thomas Kotthoff,5. Udo Winkler, 6. Mario Beyer
Leider hat die zweite Mannschaft in der abgelaufenen Saison durch einen Aufstellungsfehler den Aufstieg in die Bezirksklasse 2 verpasst. Auch die Aufstiegsspiele brachten leider nicht den erhofften Erfolg.So wird man auch in dieser Saison wieder in der Kreisliga 1 auf Punktejagd gehen.Ob man auch in diesem Jahr um die Meisterschaft mitspielen wird werden die ersten Spiele zeigen. Personell hat es auch einige Verschiebungen gegeben, so dass man mit folgender Formation antreten möchte:
1. Roland Moser, 2. Norbert Beyer, 3. Hansjürgen Höhn, 4. Mario Jilg, 5. Marcel Moser, 6. Markus Christ.
Die dritte Mannschaft der TTG wird nach ihrem Aufstieg ebenfalls in der Kreisliga 1 antreten. Man möchte gut mitspielen und ht sich mit dem Klassenerhalt ein Minimalziel gesetzt. So will man spielen:
1. Alexander Höhn, 2. Bernd Kraft, 3. Christoph Winkler, 4. Rene Seipp, 5. Kaya Delibas,
6. Tim Völzing.
Die vierte und fünfte Mannschaft werden in der neu formierten 2. Kreisklasse antreten.Beide wollen einfach nur gut mitspielen und hoffen auf ein kameradschaftliches Miteinander.Aufstellung vierte Mannschaft:
1. Klaus Kehl, 2. Steffen Räther, 3. Michael Schlosser, 4. Jan Schmidt, 5. Andreas Seipp,6. Hakan Delibas, 7. Martina Oehler, 8. Uwe Petersohn
Aufstellung fünfte Mannschaft:
1. Andreas Keil, 2. Jens Schmidt, 3. Theresa Emrich, 4. Markus Keller, 5. André Berben
6. Sigmar Schmidt
3 Jugend- und 1 Schülermannschaft werden die Farben der TTG vertreten.

Besonders hervorzuheben ist dabei die erste Jugendmannschaft, die in dieser Saison in der Bezirksoberliga antreten wird.
Mit folgender Aufstellung wird man den Start gehen:
1. Paul Wendland, 2. Merlin Giannadaki, 3. Eileen, Reitz, 4. Florian Röcker,5. Hamdo Serhadlic,
6. Benjamin Herrmann
Die zweite Jugend wird in der Kreisliga an den Start gehen. Es ist eine neu formierte Mannschaft, die gut mitspielen möchte.
So will man antreten:
1. Sophie Emrich, 2.Manuel Simon, 3. Laura Hacke, 4. Federico Kehl
Keine großen Ambitionen hat die dritte Jugendmannschaft, die ebenfalls erstmalsim Jugendbereich antritt. Sie wird in der
1. Kreisklasse antreten.
So will man spielen:1. Florian Schepp, Marc Lanz, Dominik Margolf, 4. Marvin Dell
Im Schülerbereich wird in der Kreisliga Gruppe Nord eine neuformierte Mannschaft ins Rennen gehen. Auch diese Mannschaft möchte erst einmal locker mitspielen um entprechendeSpielerfahrung zu sammeln,
So möchte man antreten:
1. Franziska Moser, 2. Jan-Hendrik Buch, 3. Justin Dell, 4. Alec-Leon-Heggum,5. Markus-Michel Wolf, 6. Michelle-Justine Buch, 7. Michelle Keller

Eintracht Fan-Club Deckenbach

Neue Abfahrtszeiten

Wir bitten alle Fahrtteilnehmer die an unseren Jahresausflug von Donnerstag, 06.09. bis Montag, 10.09.2012 an die Ostsee teilnehmen, folgende NEUE ABFAHRTSZEITEN zu beachten:
- Dreihausen 05.45 Uhr
- Roßberg 05.50 Uhr
- Wermertshausen 06.00 Uhr
- Deckenbach 06.15 Uhr
- Homberg 06.30 Uhr

Die Bundesliga geht wieder los

Zum ersten Heimspiele unserer Eintracht am Samstag, 25.08.12 um 18.30 Uhr gegen Bayer Leverkusen sind die Abfahrtszeiten wie folgt:
- Dreihausen 15.15 Uhr
- Deckenbach 15.30 Uhr
- Rüddingshausen 15.35 Uhr
- Odenhausen 15.45 Uhr

Freiwillige Feuerwehr Deckenbach

Pizzafest in Deckenbach

Homberg-Deckenbach (kli) Am Samstag veranstaltete die Feuerwehr Deckenbach ihr traditionelles Pizzafest am Feuerwehrgerätehaus. Dazu gab es einen besonderen Anlass mit 40 Jahre Jugendfeuerwehr. Die Feuerwehrleute und Helferinnen hatten die Vorbereitungsarbeiten getroffen und so erfolgte am Vormittag das Backen von leckeren Pizzen aus dem Dorfbackhaus. Zum Backen benötigten die Helfer 300 Grad Backtemperatur. Marco Becker und Stephan Löchel sorgten für das Einschieben der Pizzen, die auf Backblechen vorbereitet wurden. Die Einschieß- und Ausschießarbeiten hatten die zwei ebenfalls übernommen. Mit dem Backschieber, der im Dialekt auch als Backhäler bezeichnet wird, holten sie die Pizzen aus dem Ofen. 37 rechteckige Bleche mit Belag kamen so aus der Hitze des Ofens und wurden auf extra Ablagebrettern aufbewahrt. Markus Maus und sein Team hatten den Transport vom Backhaus zum Feuerwehrgerätehaus übernommen. Schnell hatte sich dies herumgesprochen und die Käufer kamen in großer Zahl um das leckere Gebäck zu kaufen und meistens um es mit Kind und Kegel gleich zu verzehren oder um die Bleche mit den Pizzen abzuholen. Um die Mittagszeit bumte der Verkauf aufs neue und zu Pizzen reichte man erfrischende Getränke. Nach dem heftigen Kaufansturm meldete das Backhausteam den Ausverkauf. Schade für zu spät kommende Käufer, sie gingen leer aus. Foto (kli)

Patrik Lorch und Hubert Cloos sind gerade bei der Pizzaausgabe nach dem Ausschießen

Marco Becker und Stephan Löchel beim Einschießen,

Oldtimerfreunde Deckenbach

Es sind noch Plätze frei!

Die Oldtimerfreunde Deckenbach unternehmen am Samstag, 25.08.2012 mit dem Gemischten Chor »Eintracht« eine Tagesfahrt zur Oldtimerausstellung auf der Hessischen Staatsdomäne Baiersröder Hof bei Hanau.
Der Fahrpreis beträgt 25 EUR für Erwachsene und 21 EUR für Kinder bis 16 Jahre.
Der Ablauf der Tagesfahrt ist, wie folgt geplant:
09:00 Uhr Abfahrt in Deckenbach an der Bushaltestelle
Für die oldtimerinteressierten Mitfahrer:
zwischen 11:00 -17:00 Uhr Oldtimerausstellung im Baiersröder Hof
Für nicht so Oldtimer-Interessierte ist bis ca. 15:30 Uhr ein Alternativ-Programm vom Gesangverein geplant.
15:30-17:00 Uhr Besuch der Oldtimerausstellung auf dem Baiersröder Hof
gegen 19:00 Uhr beenden wir die Fahrt in der Gaststätte Froschkönig, Ermenrod
ca. 22:00 Uhr zurück in Deckenbach
Bestaunen können Sie mit uns Oldtimertraktoren und andere historische Landtechnik im Einsatz.
Sie können sich gerne bei uns anmelden.
Anmeldung und Bezahlung bei Willi Borst Tel.: 06633 / 1596

Sportclub Deckenbach e.V.

Aktivtag beim Sportclub (SC) Deckenbach

Homberg-Deckenbach (kli) Der SC Deckenbach beging sein 15-jähriges Jubiläum mit einem Aktivtag, der seinen Anfang am Treffpunkt Grillhütte am Schwarzen Meer hatte. Früher hieß das Gewässer Schreinerswiesenteich. Vorsitzende Angelika Pfaff konnte 50 Personen begrüßen und erklärte bei einem kurzen Rückblick, dass der SC 44 Mitglieder, darunter 25 Aktive habe. Zu den Zielen des Clubs zählten die sportliche Betätigung und ganz vorne steht die Unterstützung von jungen Menschen in Form von Projekten, zum Beispiel unterstützt man finanziell die Frühförderstelle am Weissenstein im Bereich Kirchhain und beim zweiten Projekt den Ambulantendienst Gießen des Deutschen Kinderhospizverein. Damit sollen Kinder gefördert werden denen es sonst nicht möglich ist an sportlichen Aktivitäten teilzunehmen. Der Club möchte mit seiner Arbeit sich auch für mehr Sensibilität einsetzen. Wie die Vorsitzende und weitere Vorstandsmitglieder weiter ausführten käme die Summe die gespendet wird aus der Vereinstätigkeit und den Mitgliederbeiträgen. Bei den Hospizvereinen läuft zurzeit eine Aktion bei der eingehende Spenden durch die Bethe-Stiftung verdoppelt werden. Der Vorstand des SC Deckenbach bedankte sich bei seinen Mitgliedern für die respektvolle harmonische Zusammenarbeit und das fröhliche Miteinander. Der SC würde sich über einen weiteren Mitgliederzuwachs freuen. Interessierte könnten sich bei Angelika Pfaff unter der Telefonnummer 06429-7440 oder bei Petra Gemmer unter 06633-64055 melden.
Der Aktionstag führte die große Zahl der Mitglieder dann zunächst bei einer Wanderung durch die Schadenbacher Gemarkung mit den Highlights Schechenbachtal, Goldborn, Jungfernloch und die Wüstung Nieder-Deckenbach (Gemarkung Deckenbach und Homberg), die vom Bezirksarchäologen Andreas Thiedmann aufgrund von vielen erkennbaren verwaisten Hofstellen und sehr vielen Tonscherben lokalisiert werden konnten und Rückschlüsse auf eine Töpfersiedlung zulässt, auf die Heimatkundler Kurt Linker aus Schadenbach Hinweise gab. Selbstverständlich kam auch das leibliche Wohl bei dieser Wanderung und die Geselligkeit nicht zu kurz. Zuvor hatten Stephan Löchel und Arnd Gemmer das Grillhüttenumfeld ehrenamtlich auf Vordermann gebracht. Es galt den herumliegenden Müll, Papierfetzen, Kohlestücke und ähnliches aufzusammeln. In desolatem Zustand befand sich die Tisch- und Bankgruppe, die so nicht zu gebrauchen war, durch die fleißige Arbeit sah das ganz schnell wieder ordentlich aus. Überständiges Gras und Disteln wurden zurückgeschnitten und schon konnte man mit dem Grillhüttenumfeld so zufrieden sein. Foto (kli)

Fotos sehen Sie auf der nächsten Seite!

Stephan Löchel und Arnd Gemmer brachten das Grillhüttenumfeld auf Vordermann

Vorsitzende Angelika Pfaff bei ihrer Jubiläumsansprache und dem großen Dankeschön an die Mitglieder,

Die SC Wandergruppe auf der Strecke ins Schechenbachtal

Ev. Posaunenchor Maulbach

Montag, 27. August 2012
20 Uhr Übungsstunde

Jagdgenossenschaft Nieder-Ofleiden

Grillparty

Die Grillparty der Jagdgenossenschaft Nieder-Gemünden/Otterbach findet am

Sonntag, den 26. August 2012 statt.

Die Grillparty beginnt um 12:00 auf der Grillanlage des Club Alte Kameraden mit einem gemeinsamen Essen.
Der Vorstand lädt alle Jagdgenossen der Jagdgenossenschaft Nieder-Gemünden/Otterbach mit ihrem Partner zu der Feier recht herzlich ein.

Der Vorstand

Heimatkundlicher Kreis Ober-Ofleiden

Einladung zum Brunnenfest

Am letzten Wochenende im August feiern wir am alten Dorfbrunnen in Ober-Ofleiden das 25. Brunnenfest. Der Heimatkundliche Kreis und der Schürzenverein laden alle Bürgerinnen und Bürger recht herzlich zu diesem Fest ein. Das Brunnenfest hat sich in den letzten Jahren zu einem Fest der Begegnung von Bürgerinnen und Bürgern aus dem alten und neuen Ober-Ofleiden und Gästen aus den Nachbardörfern entwickelt. Wir hoffen, dass dies auch in diesem Jahr so sein wird.
Am Samstag, dem 25. August trifft man sich ab 19.00 Uhr zum Dämmerschoppen. Am Bierpilz werden, wie in den Jahren zuvor, alkoholische und alkoholfreie Getränke angeboten, für das Essen sorgt Martin Jantosca mit verschiedenen Pfannengerichten und die „Oldie Band“ trägt zur musikalischen Unterhaltung bei.
Nach dem Gottesdienst geht es am Sonntag mit dem Frühschoppen um 11.00 Uhr weiter. Der Schürzenverein lädt ab 11.30 Uhr zum Mittagessen mit frischem Salzekuchen direkt aus dem Backhaus. Es werden aber auch Spezialitäten vom Grill angeboten.
Für die Kinder wird ein abwechslungsreiches und interessantes Programm mit Torwandschießen und kreativen Tätigkeiten geboten. Auch der Flohmarkt für Kinder findet wieder statt. Diese Angebote wurden in den letzten Jahren von den Kindern begeistert angenommen.
Am Nachmittag gibt es zum Kaffee frischen Kuchen vom Schürzenverein. Nach dem Kaffeetrinken kann man im Freien oder im Zelt noch gemütlich zusammen sitzen und miteinander reden. Am Abend klingt das Brunnenfest dann allmählich aus.
Einen Teil des Erlöses wird wieder für Aktivitäten in Ober-Ofleiden verwendet.

Kirchliche Nachrichten

Evang. Kirchengemeinde Appenrod

Donnerstag, 23. August 2012
19 Uhr 30 Ausleihzeit der Gemeindebücherei über dem Kindergarten (bis 21 Uhr 30)

Sonntag, 26. August 2012 -12. Sonntag nach Trinitatis-
10 Uhr 45 Gottesdienst (gehalten von Ute Richter; Kollekte für die eigene Gemeinde)

Pfarrer Heyn ist wegen einer Studienzeit nicht im Dienst.
Die Vertretung in dringenden Fällen hat bis 31. August Pfrn. Mona Rieg in Kirtorf Tel. 06635 (329. Ansprechpartnerin im Kirchenvorstand ist die stellvertretende Vorsitzende Doris Kehl Tel. 1501.

Anzeige

Ohmtal-Taxi

Kranken- und Dialysefahrten
Kur- und Rehafahrten
Fahrten zu stationären Behandlungen
Abrechnung mit allen Krankenkassen

Flughafentransfer
Geschäfts- und Privatfahrten
Kurierdienste

Jetzt auch Beförderung bis zu 8 Personen

Frankfurter Str. 2 (im Reiseladen) - 35315 Homberg (Ohm)

Tel. 06633 - 64 33 440

Evang. Kirchengemeinde Burg-Gemünden-Bleidenrod

Freitag, 24.08.12

Dekanatskonfitag in Ober-Ofleiden von 16.00 Uhr bis 21.30 Uhr

Der Bus fährt wie folgt ab in Burg-Gemünden um 15.35 Uhr an der Bushaltestelle Schloßberg, in Nieder-Gemünden um 15.40 Uhr an der Bushaltestelle Kreuzung. Wir bitten um Abholung der Kinder um 21.30 Uhr durch die Eltern. Bitte Fahrgemeinschaften bilden.

Sonntag, 26.08.12

09.30 Uhr Gottesdienst in Burg-Gemünden
10.45 Uhr Gottesdienst in Bleidenrod

Montag, 27.08.12

19.00 Uhr „Singkreis“ im Gemeinderaum in der Wanngasse 9 in Burg-Gemünden

Evang. Pfarramt Deckenbach

Mittwoch, 22. August
20.30 Uhr Posaunenchor, Jugendheim

Donnerstag, 23. August
19.00 Uhr Posaunenchor bei S. W.

Freitag, 24. August
ab 16 Uhr Konfi-Tag in Ober-Ofleiden

Samstag, 25. August
10.30 Uhr Kindergottesdienst in Deckenbach

Sonntag, 26. August
Gemeindeausflug zum Kloster Eberbach und nach Schlangenbad

Gemeindeausflug in den Rheingau
Die Abfahrtszeiten für unseren Ausflug in den Rheingau sind:
7.30 Uhr Deckenbach, Bushaltestelle
7.35 Uhr Schadenbach, Bushaltestelle
7.40 Uhr Büßfeld, Bushaltestelle
7.50 Uhr Homberg, Bushaltestelle am Friedhof

Gott wohnt da, wo Liebe ist

Dritte Auflage der Sommerkirche in Schadenbach

Homberg-Schadenbach (kli) Auch bei der dritten Auflage der diesjährigen Sommerkirche für die evangelischen Gemeinden der Region Homberg wurden Veranstalter und Besucher mit herrlichem Wetter beschenkt. Nach Haarhausen und Homberg war am Sonntag die evangelische Kirchengemeinde Schadenbach Gastgeberin eines Open-Air-Gottesdienstes. Am Ortsrand Schadenbachs an der Schutzhütte am Sonnrain, unter schattigen Bäumen mit herrlichem Blick in die weite Landschaft fanden sich mehr als 100 Erwachsene, Jugendliche und Kinder zum Gottesdienst ein. Pfarrerin Brigitte Schrag forderte dazu auf, über die Frage nachzudenken, wo Gott denn eigentlich wohne. Sie erzählte als Antwort die Geschichte von zwei Brüdern, die miteinander einen Bauernhof hatten. Der eine war verheiratet und hatte Kinder, der andere war alleinstehend. Als die Ernte dann je zur Hälfte an beide aufgeteilt wurde, konnten sich die beiden Brüder nicht damit abfinden. Der eine dachte: „Mein Bruder, der Familienvater, braucht mehr.“ Der andere war überzeugt: „Mein Bruder hat niemand, der im Alter für ihn sorgt, deshalb braucht er mehr.“ Als beide nachts heimlich aufstanden, um dem Bruder eine Handvoll ihrer eigenen Garben zu bringen, trafen sie sich und weinten vor Glück, als sie die Liebe des anderen Bruders erkannten. Gott wohnt da, so Pfarrerin Schrag, wo Menschen in Liebe und Barmherzigkeit miteinander leben, nicht nur an sich selber denken, sondern ein offenes Herz für das haben, was der andere Mensch braucht. Zum hellen Sonnenschein und einer wunderbaren ergrünten Natur oberhalb von Schadenbach passten auch die besonderen Lieder „Danke für diesen guten Morgen“, Herr, deine Liebe ist wie Gras und Ufer“, Geh aus, mein Herz“ und „Herr, wir bitten“, die Christoph Paulus am Keyboard begleitete.

Nach dem Gottesdienst sorgten die Schadenbacher Kirchenvorsteherinnen unterstützt von Angehörigen und Bekannten für die Bewirtung mit Grillwürstchen, Kuchen, Kaffee und kühlen Getränken. Ihnen wurde von Pfarrerin Schrag recht herzlich für ihr Engagement gedankt. Noch lange saß man in fröhlicher Stimmung beieinander. Am Ende waren sich alle einig: Die Sommerkirche ist eine gelungene Sache, die Menschen aus verschiedenen Gemeinden an schönen Orten zusammenbringt. Das soll im kommenden Jahr unbedingt weitergeführt werden. Foto (kli)

Pfarrerin Schrag beim Gebet

Blick in die Sommerkirche,

Blick in die Sommerkirche,

Pfarrerin Brigitte Schrag und die Gemeinde beim Gesang,

Evang. Kirchengemeinde Dannenrod

Donnerstag, 23. August 2012
19 Uhr 30 Ausleihzeit der Gemeindebücherei über dem Kindergarten (bis 21 Uhr 30)
Pfarrer Heyn ist wegen einer Studienzeit nicht im Dienst.
Die Vertretung in dringenden Fällen hat bis 31. August Pfrn. Mona Rieg in Kirtorf Tel. 06635 329. Ansprechpartnerin im Kirchenvorstand ist die stellvertretende Vorsitzende Maritta Bernhard Tel. 7710.

Evang. Pfarramt Ehringshausen

Dienstag, 21.8.
15.30 Uhr Konfirmandenunterricht in Ehringshausen

Mittwoch, 22.8.
19.30 Uhr Kindergottesdienst-Vorbereitung in der Kirche in Ehringshausen

Samstag, 25.8.
15.00 Uhr Kindergottesdienst-Nachmittag in Ehringshausen
16.00 Uhr Flötengruppe in Zeilbach

Sonntag, 26. August, 12. Sonntag nach Trinitatis
10.00 Uhr Gottesdienst in Ehringshausen, Pfr. Harsch
11.00 Uhr Gottesdienst in Rülfenrod, Pfr. Harsch
Kollekte: eigene Gemeinde

Montag, 27.8.
15.00 Uhr Flötengruppe in Zeilbach

Dienstag, 28.8.
15.30 Uhr Konfirmandenunterricht in Ehringshausen

Mittwoch, 29.8.
19.30 Uhr Kirchenvorstandssitzung für die Kirchenvorstände von Ermenrod und Zeilbach
im DGH in Zeilbach

Donnerstag, 30. August
14.30 Uhr Bibelkreis bei Fam. Kratz in Ehringshausen

Samstag, 1.9.
16.00 Uhr Flötengruppe in Zeilbach

Sonntag, 2. Sept., 13. Sonntag nach Trinitatis (grün)
10.00 Uhr Gottesdienst in Ermenrod, Pfr. Harsch
11.00 Uhr Gottesdienst in Zeilbach, Pfr. Harsch
Kollekte: eigene Gemeinde

Auslage der Bilder für den Gemeinde-Kalender 2013 und für die Stellwände der einzelnen Kirchengemeinden
Das Kirchspiel Ehringshausen feiert im Jahr 2013 sein 20jähriges Kirchspiel-Jubiläum. Aus diesem Anlass ist ein Gemeindekalender mit Bildern aus unseren vier Gemeinden geplant, so wie Fotostellwände für die einzelnen Gemeinden. Dabei sollen auch Bilder von Gemeindefesten oder Gruppenbilder von verschiedenen Anlässen veröffentlich werden.
Sollte jemand nicht wünschen, dass seine Person oder auch das Bild eines Angehörigen, wie z.B. eines minderjährigen Kindes, auf einem der Bilder zu sehen ist, kann einer Veröffentlichung unter Bezugnahme auf das Recht am eigenen Bild widersprochen werden.
Die Bilder liegen in der Zeit vom Mittwoch, denn 22. August bis Mittwoch, den 5. September im Pfarrbüro zu den üblichen Öffnungszeiten zur Einsichtnahme offen.
Öffnungszeiten des Pfarrbüros in
Ehringshausen, Hauptstr. 29, Tel. 06634 360:
mittwochs von 8.30 Uhr bis 12.00 Uhr
freitags von 8.30 Uhr bis 11.00 Uhr

Jubelkonfirmation

Feldatal/Ermenrod (ek). Am vergangenen Sonntag (19.08.12) wurde in der festlich mit Blumen geschmückten Martin-Luther-Kirche in Ermenrod die diesjährige Jubelkonfirmation der ehemaligen Konfirmandinnen und Konfirmanden aus Ermenrod, Zeilbach und Schellnhausen gefeiert.
Pfarrer Harsch freute sich, dass sich auch in diesem Jahr wieder viele Jubilare an das Ereignis ihrer Taufe und Konfirmation in einem festlichen Gottesdienst erinnerten, wieder am Altar eingesegnet werden wollten, gemeinsam ihren christlichen Glauben bekannten und das Heilige Abendmahl miteinander feierten.
Pfarrer Harsch lobte dieses erneute Bekenntnis zu Gott Vater, Sohn und Heiligem Geist und betonte, dass alle, die an Gott glauben und ihre Beziehung zur Kirche und damit zu Christus pflegen, ganz wenig zu verlieren, aber unendlich viel, nämlich das ewige Leben zu gewinnen haben. Im Fürbittengebet wurde nicht nur für die diesjährigen Jubilare gebetet, sondern auch all jener gedacht, die bereits in Gottes Ewigkeit abberufen wurden. In seiner Predigt wünschte Pfarrer Harsch den Jubelkonfirmandinnen und Jubelkonfirmanden, dass sie in der Hoffnung stark und im Glauben und in der Liebe überzeugend ihren Alltag bewältigen und so voll Mut und Zuversicht Gottes wunderbarer Zukunft entgegen gehen.
Das seltene Fest der Gnadenkonfirmation feierte Minna Bardoux geb. Erbes, die 1942 von Herrn Dekan Reichert eingesegnet wurde. Das ebenso seltene Fest der eisernen Konfirmation feierten Willi Momberger und Elfriede Diehl geb. Achenbach, die beide 1947 konfirmiert wurden. Vor 60 Jahren wurden 1952 vom damaligen Pfarrer Scriba konfirmiert und feierten damit ihre Diamantene Konfirmation: Helga Isaakson geb. Laub, Waltraud Schlögel geb. Geißel, Liesel Helwig geb. Müller, Karl Momberger, Walter Hausmann und Herbert Steih. Das Fest der Goldenen Konfirmation feierten die vor 50 Jahren von Pfarrer Wörner eingesegneten Jubilare: Irmtraud Reitz geb. Köhler, Marita Lochhas geb. Schott, Ditmar Gerhard und Reinhold Fischer.

(v.l.:) Pfarrer Thomas Harsch und die diamantenen Konfirmanden: Karl Momberger, Walter Hausmann, Waltraud Schlögel, geb. Geißel, Herbert Steih, Helga Isaakson, geb. Laub, sowie Liesel Helwig, geb. Müller. (Fotos: ek).

(v.l.:) Gnadene Konfirmandin: Minna Bardoux, geb. Erbes, Pfarrer Thomas Harsch, die Eisernen Konfirmanden: Willi Momberger und Elfriede Diehl, geb. Achenbach, sowie die Goldenen Konfirmanden: Irmtraud Reitz, geb. Köhler, Marita Lochhas, geb. Schott, Ditmar Gerhard und Reinhold Fischer.

Evang. Kirchengemeinde Maulbach

Donnerstag, 23. August 2012
19 Uhr 30 Ausleihzeit der Gemeindebücherei über dem Kindergarten (bis 21 Uhr 30)

Sonntag, 26. August 2012 -12. Sonntag nach Trinitatis-
9 Uhr 30 Gottesdienst (gehalten von Ute Richter; Kollekte für Familien in Not)
10 Uhr 30 Kindergottesdienst
Von diesem Sonntag an ist wieder alle 14 Tage Kindergottesdienst.
Helferin Sandra Greb wartet in der Kirche. Bitte erinnert alle Kinder und schickt sie rechtzeitig auf den Weg!
Pfarrer Heyn ist wegen einer Studienzeit nicht im Dienst.
Die Vertretung in dringenden Fällen hat bis 31. August Pfrn. Mona Rieg in Kirtorf Tel. 06635 f 329. Ansprechpartner im Kirchenvorstand ist der stellvertretende Vorsitzende Ottrnar Grün Tel. 5455.

Evang. Kirchengemeinde Nieder-Gemünden, Elpenrod und Hainbach

Freitag, 24.08.12

Dekanatskonfitag in Ober-Ofleiden von 16.00 Uhr bis 21.30 Uhr

Der Bus fährt wie folgt ab in Burg-Gemünden um 15.35 Uhr an der Bushaltestelle Schloßberg, in Nieder-Gemünden um 15.40 Uhr an der Bushaltestelle Kreuzung.
Wir bitten um Abholung der Kinder um 21.30 Uhr durch die Eltern. Bitte Fahrgemeinschaften bilden.

Montag, 27.08.12

19.00 Uhr „Singkreis“ im Gemeinderaum in der Wanngasse 9 in Burg-Gemünden

Kirchengemeinden Ober- Ofleiden/Gontershausen, Nieder-Ofleiden, Haarhausen

Freitag, 24. August

16.00 Uhr Dekanatskonfi-Tag in Ober-Ofleiden

Samstag, 25. August

15.00 Uhr Kindergottesdienst in Nieder-Ofleiden im alten DGH

Sonntag, 26. August

10.00 Uhr Open-Air Gottesdienst zum Brunnenfest in Ober-Ofleiden

Mittwoch, 29. August

14.30 Uhr Kindergarten-Gottesdienst in Nieder-Ofleiden

Das Pfarrbüro ist wegen Urlaubs in dieser Woche nur Mittwoch nachmittag besetzt.

Einladung zur Jahreshauptversammlung des Förderverein der Kirche St. Martin

Erinnerung für alle Mitglieder und interessierten Bürger an die Einladung zur Jahreshauptversammlung des Fördervereins zur Erhaltung der Kirche St. Matin in Ober Ofleiden e.V. **am So., den 26.08.2012**. Die Versammlung beginnt um 11:00 Uhr im Anschluss an den sonntäglichen Gottesdienst (Gottesdienstbeginn: 10:00 Uhr).
Wir werden nach dem Gottesdienst eine kurze Pause einlegen, so dass selbstverständlich auch alle willkommen sind, die nicht am Gottesdienst teilnehmen konnten.
Über eine rege Teilnahme, auch als Zeichen der Unterstützung unserer Vereinsarbeit, würde sich der Förderverein sehr freuen.

Kath. Pfarrei Johannes Paul II.

Gottesdienste und Termine in der Kirche „St. Matthias“ Homberg

Mittwoch, 22.08. Maria Königin

18.30 Uhr Eucharistiefeier

Sonntag, 26.08. 21. Sonntag im Jahreskreis

10.30 Uhr Eucharistiefeier
10.30 Uhr Kinderwortgottesdienst in der Krypta

Einladung zum Kinderwortgottesdienst

Liebe Kinder, bald ist es wieder soweit! Am **Sonntag**, den **26. August** feiern wir um **10.30 Uhr** unseren nächsten Kinderwortgottesdienst in der Krypta der katholischen Kirche St. Matthias in Homberg. Dazu seid ihr herzlich eingeladen. Wir freuen uns, gemeinsam mit euch aus der Bibel zu hören, zu singen, zu beten und zu basteln.

Gottesdienste und Termine in der Kirche „Erscheinung des Herrn“ Nieder-Gemünden

Sonntag, 26.08. 21. Sonntag im Jahreskreis

10.30 Uhr Wort-Gottes-Feier

Gottesdienste und Termine in der Kirche „St. Jakobus“ Kirtorf

Samstag, 25.08. Hl. Ludwig, hl. Josef v. Calasanz

18.00 Uhr Eucharistiefeier

Öffnungszeiten des Pfarrbüros:

Unser Pfarrbüro im Burgring 49, 35315 Homberg (Ohm) erreichen Sie unter der Tel.: (0 66 33)
3 47, dem Fax (0 66 33) 91 12 04 oder der
E-Mail-Adresse info@pfarrgruppe-alsfeld-homberg.de.
Die Pfarrsekretärinnen sind in der Regel, jeweils von 9.00 - 12.00 Uhr, an folgenden Tagen anwesend:
Frau Sidonie Lüttebrandt am Montag und Mittwoch.
Frau Ursula Stiller am Freitag.
In allen pfarramtlichen Fällen erreichen Sie
Herrn Pfarrer Jerzy Dmytruk unter der Tel. Nr. (0 66 31) 2374,
Herrn Kaplan Michael Leja unter der Tel. Nr. (0 66 33) 347,
Herrn Pfarrvikar Pater Jacob Karippai unter der Tel. Nr. (0 66 38) 255,
Herrn Pfarrvikar Pfarrer Peter Kemmerer unter der Tel. Nr. (0 66 41) 9127600
Herrn Diakon Jochen Dietz unter der Tel. Nr. (0 66 36) 1456
Unsere Gemeindereferentin Frau Sonja Hiebing ist im Pfarrbüro Homberg oder unter ihrer Tel. Nr.
(0 66 33) 91 19 24 zu erreichen.
Informieren Sie sich auch auf unserer Internetseite:
www.katholisch-alsfeld-homberg.de

Die Pfarrgruppe Alsfeld-Homberg hat einen neuen Kaplan.

Zum feierlichen Gottesdienst am 12.08.12 begrüßte Geistlicher Rat Dekan Pfarrer Jerzy Dmytruk die versammelten Gläubigen in St. Matthias Homberg und hieß Kaplan Michael A. Leja willkommen. Der „Neue“ stellte sich vor und berichtete über seinen Weg bis hin zur Priesterweihe, die am 23.06.12 von Kardinal Lehmann im Dom zu Mainz vollzogen wurde. Einen Tag später feierte er seine Primiz und stand zum ersten Mal der Messfeier vor. Der gebürtige Frankfurter war mit seiner Familie nach Mittelhessen gezogen und machte an der Liebigschule Gießen sein Abitur. Sieben Jahre dauerten das Theologiestudium und der Pastoralkurs - eine lange Zeit, um sich über eine solche Berufung klar zu werden. Rom und die frühchristlichen Stätten in der Türkei und in Syrien waren Stationen während seiner Ausbildung. „Wo geht es ab August hin?“, fragte er sich im Jahr 2012. Es ging nach Oberhessen. Alsfeld-Homberg ist zwar Diaspora, aber mit lebendigen Gemeinden und nicht am Ende der Welt, wie manche schmunzelnd meinten. Heute ist es seine erste Hl. Messe in Homberg. Pfr. Dmytruk wünschte ihm Gottes Segen, alles Gute und ein harmonisches Einleben in den neuen Wirkungskreis. Glückwünsche gab es vom Pfarrgemeinderat und von der Messdienergruppe. Den ausgeschiedenen Mitgliedern der Pfarrgemeinderäte und des Kirchenverwaltungsrates wurden von Kardinal Lehmann unterzeichnete Dankesurkunden überreicht. An ein anderes Ereignis erinnerte Daniela Jensen : „10 Jahre Pfarrer Dmytruk in Homberg“ und dirigierte ihm zu Ehren den Kanon „Viel Glück und Segen auf all deinen Wegen“, von der Gemeinde kräftig mitgesungen. Pfarrer Dmytruk hat vieles auf den Weg gebracht, Akzente gesetzt und Impulse gegeben in diesen Jahren. Seine Schwerpunkte waren die Umgestaltung der Kirche St. Matthias und die Errichtung der Großpfarrei St. Christophorus. Mit dem Hymnus „Großer Gott wir loben dich“ ging der feierliche Gottesdienst zu Ende. Die Gruppe „Adonai“ unter der Leitung von Daniela Jensen sorgte für die musikalische Umrahmung. Kaplan Leja spendete jedem Gemeindemitglied durch Handauflegung den ganz persönlichen Primizsegen. Zum Schluss gab es noch einen Sektempfang draußen unter freiem Sommerhimmel.

Anzeigen

Flohmarkt am 25. August 2012
8 bis 15 Uhr, Frankfurter Straße 26,
ehem. Schererladen am Marktbrunnen, Homberg
– verschiedene Sachen und Anbieter –

Älter werden ist des Lebens Lauf
aber - ab 80 geht´s nur noch bergauf.
Ich danke allen Anverwandten,
Nachbarn, Freunden und Bekannten
für Gratulationen, Geschenke,
Wünsche nach einer guten Zeit,
ich muss sagen:
Der Geburtstag hat mich
kolossal gefreut!

Nieder-Ofleiden,
im Juli 2012

Irmgard Pfeil

Diamantene Hochzeit

Wir sind dankbar, dass wir diesen Tag mit unserer Familie, Verwandten, Nachbarn und Freunden feiern durften. Herzlichen Dank sagen wir hiermit allen Gästen und Gratulanten für Blumen und Geschenke.
Einen besonderen Dank dem Frauenchor für den Liedvortrag, Frau Felkel im Auftrag der Kirche, Herrn Prof. Béla Dören, Bürgermeister, Herrn Matthias Dörr, Magistrat und Herrn Ortsvorsteher Rudolf Böttner

Nieder-Ofleiden,
im August 2012

Waltraud und Hans Marten

Programm des Kirchweihfestes vom 24.08. bis 27.08.2012

Freitag 24.08.

ab 21 :00 Uhr Rock am Berg mit Erik und Lars im Festzeit

Samstag 25.08.

ab 20:00 Uhr Oldieabend mit „Happy Mike“ im Festzeit

Sonntag 26.08.

um 10:00 Uhr Festgottesdienst in der Stiftskirche

ab 13:30 Uhr Platzkonzert auf dem Marktplatz mit der Musikkapelle der Kolpingfamilie Amöneburg

ab 15:00 Uhr Familiennachmittag im Festzeit mit der Musikkapelle der Kolpingfamilie Amöneburg

Montag 27.08.

um 09:00 Uhr Requiem in der Stiftskirche

ab 11:00 Uhr Traditioneller musikalischer Frühschoppen mit dem Ohmtalexpress im Festzeit

Festzelt auf dem Festplatz hinter der Schlossruine

Veranstalter Vereinsgemeinschaft Amöneburg

Aus dem Rathaus wird berichtet

Öffnungszeiten der Stadtverwaltung Amöneburg

Die Stadtverwaltung im Rathaus ist von Montag bis Freitag in der Zeit von 08.30 bis 12.00 Uhr zur allgemeinen Sprechstunde geöffnet.
Für einen Besuch vor 08.30 Uhr oder am Nachmittag wird eine Terminabsprache erbeten, um sicherzustellen, dass der gewünschte Gesprächspartner auch persönlich anwesend ist.
Die Stadtverwaltung hat zusätzlich jeden Donnerstagnachmittag von 15.00 bis 18.30 Uhr geöffnet.
Eine Terminanmeldung für diesen Dienstleistungsnachmittag ist nicht erforderlich.
Die Stadtverwaltung ist unter der Telefonnummer **06422/92950** zu erreichen.
Telefax-Nr. 06422/929522.

Notdienst nach Dienstschluss der Stadtverwaltung:
Unter der Rufnummer 06422/92950 ist nach Dienstschluss der telefonische Anrufbeantworter der Stadtverwaltung Amöneburg aufgeschaltet.
In diesen Fällen bitte den Namen, die Rufnummer des Anrufers und den Grund des Anrufes auf Band sprechen.
Bitte beachten Sie jedoch, dass erst am darauf folgenden regulären Arbeitstag eine Rückmeldung durch die Verwaltung erfolgen kann.

Durchwahlnummern der Verwaltung:

Vorzimmer des Bürgermeisters	06422/9295-11
Hauptamt	9295-23
Standesamt	9295-24
Bauamt	9295-26 und -16
Meldeamt	9295-28
Finanzabteilung	9295-11
Kasse	9295-29
Museum	9295-10

Rufbereitschaft des städtischen Bauhofes
Die Stadt Amöneburg hat für den städtischen Bauhof unter der Tel.-Nr. 0174/9207200 eine allgemeine Rund-um-die-Uhr-Rufbereitschaft für Wasserrohrbrüche etc. eingerichtet. Diese bezieht sich auf die Zeit nach Dienstschluss der städtischen Arbeiter und auf das Wochenende.

Kinder- und Jugendtelefon des Deutschen Kinderschutzbundes
Seit dem 01.11.1998 ist das Kinder- und Jugendtelefon Marburg in das Netz der Kinder- und Jugendtelefone eingebunden und kann von jedem Kind bzw. Jugendlichen unter der bundesweit gültigen Rufnummer 0800/1110333 kostenlos erreicht werden **(rufbereit rund um die Uhr).**
Dieses Kinder- und Jugendtelefon Marburg ist montags bis freitags von 15.00 bis 19.00 Uhr besetzt.

Telefonseelsorge Marburg
0800/1110111 oder 0800/1110222 - rufbereit rund um die Uhr

In den Stadtteilen werden wöchentlich einmal Sprechstunden durchgeführt:

Diensthandy	**0174/7039129**
Rüdigheim (Treffpunkt)	
montags	von 15.30 bis 16.00 Uhr
Roßdorf Mehrzweckhalle	
mittwochs	von 15.30 bis 16.00 Uhr
Erfurtshausen (Bürgerhaus)	
donnerstags	von 15.30 bis 16.00 Uhr
Mardorf (Schwesternhaus,Marburger Straße 12)	
dienstags	von 15.30 bis 16.00 Uhr

Ortsvorsteher

Amöneburg	Herbert Fischer, Koppelkaute 20	06422/3873
Mardorf	Heinrich Benner, Lindenweg 3	06429/7723
Roßdorf	Stephan Maus Vorderstraße 22	06424/923736
Rüdigheim	Martin Bieker, Niederkleiner Straße 24	06429/401
Erfurtshausen	Wolfgang Rhiel, Ringstraße 1	06429/8269250

Schiedsmann
Norbert Heiland, Brücker Str. 2, 35287 Amöneburg 06422/3764
Stellvertretender Schiedsmann / Schiedsfrau
Kordula Hof, Kellmarkstraße 21,
35287 Amöneburg-Mardorf 06429/7677

Ortsgericht
Ortsgerichtsvorsteher Karl-Heinz Kräling
Zu den Hobern 20, Mardorf, 35287 Amöneburg 06429/405
oder 0173/3439794
Sprechstunden nach Vereinbarung
Stellvertretender Ortsgerichtsvorsteher
Roland Ott, Stockwiesenweg 16,
35287 Amöneburg 06422/5591

Bürgerhäuser und Gemeinschaftseinrichtungen
Bürgerstuben Amöneburg
Karl Braun, Ritterstr. 22 06422/2107
Bürgerhaus Mardorf
Frau Anna Schick, Homberger Straße 11, Mardorf 06429/7399
Mehrzweckhalle Roßdorf
Frau Angelika Müller, Mönchweg 1 06424/5173
Treffpunkt Rüdigheim
Malgorzata Kappel, Niederkleiner Str. 15 06429/7580
Bürgerhaus Erfurtshausen
Willi Mann, Hauptstr. 19 06429/829974
„Gemeenshaus Mardorf“
Marburger Str. 2
Ansprechpartnerin bzw. Hausmeisterin
Frau Karin Schweißguth-Linne, Kellmarkstr. 17, 35287 Amöneburg-Mardorf, Tel. 06429/576 oder KarinSchweissguthLinne@t-online.de

Annahme von Sondermüll
Jeden 1. Samstag im Monat zwischen 10.00 und 12.00 Uhr beim Landratsamt Marburg-Cappel (Garagen der Kfz-Stelle). Die Sondermüllsammlungen innerhalb der Großgemeinde Amöneburg werden rechtzeitig bekannt gegeben.

Korksammelstelle in Amöneburg
Korkabfälle (nur Flaschenkorken, Korkuntersetzer, -platten und -pinwände) können von Montag bis Donnerstag von 7.00 bis 16.00 Uhr und am Freitag von 7.00 bis 12.45 Uhr im Rathaus Amöneburg, Zimmer 2 (Finanzabteilung/Stadtkasse), abgegeben werden. In den Stadtteilen besteht die Möglichkeit, Korkabfälle während der Außensprechtage der Stadtverwaltung von 15.00 bis 16.00 Uhr zu entsorgen.

Altbatterie-Entsorgung
Sammelbehälter befinden sich in Amöneburg-Kernstadt im Rathaus, in Mardorf jeweils während der Außensprechstunden der Stadtverwaltung von 15.00- 16.00 Uhr, in Roßdorf in der Mehrzweckhalle, in Erfurtshausen im Bürgerhaus und in Rüdigheim im Treffpunkt.
Einwurfzeiten:
Amöneburg:
während der Öffnungszeiten des Rathauses
Roßdorf, Rüdigheim und Erfurtshausen:
jeweils während der Außensprechstunden
der Stadtverwaltung von 15.00 bis 16.00 Uhr
Mardorf:
Im Schwesternhaus Mardorf können Altbatterien während der Sprechstunde der Stadtverwaltung (Dienstag von 15.30 Uhr - 16.00 Uhr) abgegeben werden.
Batterien können Sie übrigens auch bei der Sondermüll-Kleinmengensammlung abgeben.

Betriebszeiten der Erdaushubdeponie/Annahme von Bauschuttkleinmengen

Öffnungszeiten der Kreis-Erdaushubdeponie (ehem. Basaltwerk Nickel)

Sommerhalbjahr

Montag - Donnerstag	von 07.00 bis 16.30 Uhr
Freitag	von 07.00 bis 14.00 Uhr

Winterhalbjahr

Montag - Donnerstag	von 07.30 bis 15.30 Uhr
Freitag	von 07.00 bis 14.00 Uhr

Annahme von Bauschuttkleinmengen
Aufgrund der zum 01.04.2006 neu in Kraft getretenen Abfallsatzung der Stadt Amöneburg werden ab diesem Zeitpunkt Bauschutt-Kleinmengen aus privaten Haushaltungen der Amöneburger Bürgerschaft im Bringsystem angenommen. Als Kleinmengen wird dabei eine Menge von bis zu einer Pkw-Ladung (ca. 0,5 Tonnen) angesehen). Größere Anlieferungen können abgewiesen werden.
Als Annahmestelle für die Bauschuttkleinmengen wurde von der Stadt in Absprache mit dem Betrieb für Abfallwirtschaft Marburg-Biedenkopf die Erdaushubdeponie Amöneburg festgelegt.
Für die Anlieferung der Bauschuttkleinmengen wird vom Betriebspersonal der Erdaushubdeponie eine Gebühr in Höhe von pauschal 3,00 Euro pro Anlieferung erhoben. Durch Ausweisdokument hat der Anlieferer gegenüber dem Betriebspersonal nachzuweisen, dass er Einwohner der Stadt Amöneburg ist. Die persönlichen Daten des Anlieferers werden zu Auswertungszwecken gespeichert. Anliefer, die nicht Einwohner der Stadt Amöneburg sind, können ebenfalls anliefern. Hierfür beträgt der Preis zurzeit 15,- Euro pro Tonne.
Der Erdaushubdeponie Amöneburg, die vom Betrieb für Abfallwirtschaft Marburg-Biedenkopf betrieben wird, ist wie folgt zu erreichen:

Telefon	06422/1471
Fax	06422/890995

Öffnungszeiten der Kompostierungsanlage Stausebach

Tel.	06422/7442
Montag bis Freitag	08.00 bis 15.30 Uhr
jeden letzten Samstag im Monat	09.00 bis 12.00 Uhr

Standorte der Wertstoff-Container
Alle Stellplätze sind mit Glascontainer sowie für Weißblech (Dosenschrott) bestückt.

Amöneburg
Parkplatz „Gollgarten“, K 30
Parkplatz „Bonifatiusstraße“ (Altkleider Kolpingfamilie)
Parkplatz „Steinweg/Tränkgasse“ (Altkleider Fa. Bicker)
Bauhof „Nicolaistraße“

Mardorf
Kläranlage „Zum Wiesengrund“ (Altkleider Malteser Hilfsdienst)
Hinter dem Bürgerhaus
Am Grillplatz

Roßdorf
Bei der Mehrzweckhalle
Am Sportplatz (Altkleider Fa. Bicker)
Feuerwehrhaus, Am Dorfbrunnen

Rüdigheim
Am Schützenhaus, In den Raingärten, (Altkleider Deutsches Rotes Kreuz)

Erfurtshausen
Festplatz
Altes Feuerwehrgerätehaus (Altkleider Deutsches Rotes Kreuz)
Aufgrund erheblicher Lärmbelästigung der Nachbarn bitten wir die Bevölkerung, die Einwurfzeiten der Glascontainer zu beachten:
von 07.00 -bis 13.00 Uhr
und 15.00 bis 20.00 Uhr
Kein Einwurf an Sonn- und Feiertagen.

Kostenlose Annahme von Baum- und Strauchschnitt
auf der Erddeponie Amöneburg. Weitere Informationen unter 06422/1471 (Deponie) oder Stadtverwaltung Amöneburg 06422/92950.
„Betriebszeiten der Erdaushubdeponie/Annahme von Bauschuttkleinmengen und
Baum- und Strauchschnitt“:

Kostenlose Annahme von Baum- und Strauchschnitt durch den Abfallzweckverband Lahn-Fulda (ALF).
Der ALF weist darauf hin, dass ausschließlich sauber getrennter Astschnitt (ab 20 mm Durchmesser) mit überwiegend verholzten Anteilen, unvermischt mit sonstigen Bioabfällen, angenommen werden kann. Gleichermaßen können auch dickere Stämme, Äste, Kronenholz sowie Wurzelstöcke frei von Erde und Steinen kostenfrei angeliefert werden.
Unverholzte Materialien hingegen, wie z. B. einjähriger Heckenschnitt sowie Reisig mit hohem Laubanteil, Stauden, Laub sowie Grasschnitt sind von einer Annahme ausgeschlossen und werden ggf. zurückgewiesen! Diese Bioabfälle müssen über die Biotonne oder über die Kompostierungsanlage Stausebach kostenpflichtig entsorgt werden.
Weitere Informationen unter 06422/1471 (Deponie) oder 06422/92950 (Stadtverwaltung).

Borromäusbücherei Rüdigheim

Wöchentliche Öffnungszeiten:

Sonntag	von 10.00 bis 11.00 Uhr
Mittwoch	von 20.00 bis 21.00 Uhr
Freitag	von 15.00 bis 16.00 Uhr

Internetadresse: www.eopac.de
Bücherei St. Johannes Amöneburg
(im Kindergarten, Steinweg)
Öffnungszeiten:

Donnerstag	von 16.30 bis 18.30 Uhr

NULL bis SECHS - Präventive Beratung für Eltern und KiTas
Kostenfreie Beratung bei allen Fragen zur Entwicklung und Erziehung von Kindern zwischen 0 - 6 Jahren
Ansprechpartnerin für die Stadt Amöneburg: Frau Haberhausen (Dipl.-Pädagogin)
Info und Anmeldung: Tel.: (06426) 93 06 49 oder (0170) 916 15 74 (Mo. - Fr. 8:30 - 12:30 Uhr)

Offene Sprechstunden:
- Jeden 2. Dienstag im Monat 8:00 - 9:00 Uhr
  im Kindergarten Amöneburg (Steinweg 38)
- Jeden 3. Dienstag im Monat 8:00 - 9:00 Uhr
  im Kindergarten Roßdorf (Auf der Boine 2)
- Jeden 4. Dienstag im Monat 8:00 - 9:00 Uhr
  im Kindergarten Mardorf (Kindergartenstraße 7)

Museum Amöneburg

Das Amöneburger Museum ist jährlich vom 15. April bis 15. November an jedem ersten und dritten Sonntag des Monats für den allgemeinen Besuchsverkehr geöffnet.
Weitere Öffnungszeiten sind von Montag bis Donnerstag in der Zeit 08.00 - 12.00 und 14.00 - 16.00 sowie Freitag von 08.00 - 12.00 Uhr über die Stadtverwaltung möglich.
Zusätzliche Termine und Führungen können auch nach Absprache mit der Museumsleitung vereinbart werden. (Tel. 06422/2474 oder e-mail: drschneideramoe@gmx.de)
Für Schulklassen oder Besuchergruppen besteht weiterhin die Möglichkeit, den museumspädagogischen Dienst in Anspruch zu nehmen, der jeden Freitag in der Zeit von 10.00 bis 12.00 Uhr angeboten wird. Dazu ist jedoch eine vorherige Anmeldung und thematische Absprache mit der Museumsleitung etwa 14 Tage vorher notwendig, um entsprechen de Anschauungsmaterialien vorbereiten zu können.
Ausführliche Informationen sind über das Internet unter „Museum Amöneburg“ zu erfahren, welches auch eine Auflistung aller bisher erschienenen Publikationen bereit hält.

Wichtige Telefonnummern
Selbsthilfe-Kontaktstelle, Biegenstraße 7, 35037 Marburg
Beratung und Information zu Selbsthilfe allgemein, Auskunft über Selbsthilfegruppen im Landkreis Marburg-Biedenkopf, Bereitstellung und Vermittlung von Gruppenräumen, Unterstützung bei der Gruppengründung, Beratung zu finanziellen Hilfen.
Telefonische Anmeldung unter **06421/17699-34 und 17699-36**
(Herr Sander und Frau Hilgenbrink)
E-Mail: Info@selbsthilfe-marburg.de
Internet: www.selbsthilfe-marburg.de

Sprechstunde der Verwaltung entfällt im Stadtteil Rüdigheim

Am Montag, den 27. August 2012, findet **keine Sprechstunde** der Stadtverwaltung Amöneburg im Stadtteil Rüdigheim statt.
Wir bitten um Kenntnisnahme und Beachtung.

Müllabfuhrtermine

Gelber Sack

Der Gelbe Sack wird am Freitag, den 24.08.2012 in Erfurtshausen abgefahren.

Abfuhr brauchbarer Sperrgüter (kein Sperrmüll)

Die Abfuhr brauchbarer Sperrgüter ist bei der Praxis GmbH Marburg, Telefon: 06421-873330, anzumelden. Nächster Abfuhrtermin: Dienstag 28.08.2012

Restmüll

wird am Donnerstag, 30.08.2012 in Amöneburg und Rüdigheim abgefahren und am Freitag, den 31.08.2012 in Mardorf, Erfurtshausen und Roßdorf abgefahren.

Öffentliche Ausschreibung der Stadt Amöneburg Der Magistrat der Stadt Amöneburg,

Am Markt 1, 35287 Amöneburg schreibt auf Grundlage der VOB nachstehende Tief- und Straßenbaumaßnahme gemäß VOB Teil A öffentlich aus. Gemäß Leistungsverzeichnis sind u.a. folgende Arbeiten durchzuführen:

ST Roßdorf, Ausbau der Waldstraße, 2. BA
Straßenausbau

ca. 1700 m2 Straßenausbau in Asphaltbauweise, ca. 570 m Rinne aus Gossensteinen (30 cm breit), sowie ca. 570,00 m Rundbordsteine liefern und einbauen bzw. verlegen, einschl. der Erdarbeiten und dem Unterbau in der erforderlichen Stärke / ca. 12 Stück Straßeneinläufe liefern, versetzen und anschließen, einschl. der Erdarbeiten und dem Rohranschluss, sowie der erforderlichen Straßenmarkierung liefern und herstellen.
ca. 1020 m2 Gehwegausbau in Pflasterbauweise, ca. 20 m2 Pflanzflächen mit Einfassungen aus Randsteinen 8/30 cm, ca. 150 m Tiefbordsteine 8/30 cm liefern und verlegen bzw. versetzen, einschl. der Erdarbeiten und dem Unterbau in der erforderlichen Stärke.

Planung / Bauüberwachung
Planungsgesellschaft KOLMER & FISCHER,
Robert-Bosch-Straße 17 35440 Linden
Tel.: 06403 / 69 471-0 Fax: 06403 / 69 471-830

Anforderung der Vergabeunterlagen:
Die **Anforderungen** bitte schriftlich beim o.g. Büro **bis 27.08.2012** einreichen. Die Angebotsvordrucke (2-fach) können gegen Entrichtung der Selbstkostengebühr in Höhe von: **35,00 €, einschl. Diskette 3,5“ (DA 83)** beim Planungsbüro abgeholt bzw. per Verrechnungsscheck angefordert werden. Versand der Unterlagen **ab dem 27.08.2012**.

Die Angebotsunterlagen sind zu richten an:

Magistrat der Stadt Amöneburg Am Markt 1 35287 Amöneburg

Eröffnungstermin:	Dienstag, den 11.09.2012 / 11.00 Uhr
Eröffnungsort:	Magistrat der Stadt Amöneburg, Am Markt 1, 35287 Amöneburg
Zuschlagsfrist:	09.10.2012
Baubeginn:	Sofort nach Auftragserteilung, in Absprache mit dem AG, 39. KW!
Ausführungszeit:	Fertigstellung der Baumaßnahme innerhalb von 12 Wochen !

Amöneburg, den 18.08.2012

Magistrat der Stadt Amöneburg
gez. Richter-Plettenberg, Bürgermeister

Bürgerinformationsveranstaltung

zur Windkraftplanung

Am Donnerstag den 23. August 2012 findet in der Mehrzweckhalle Roßdorf die vielfach angekündigte Bürgerinformationsveranstaltung zum Windkraftprojekt statt.

➔ Beginn ist um 20.00 Uhr.

Die im Vorfeld eingegangen Fragen sind im Internet auf der Homepage der Stadt Amöneburg (www.amoeneburg.de) unter der Rubrik Energie mit Antworten veröffentlicht worden.

Für die Veranstaltung ist folgender Ablauf vorgesehen:

Begrüßung und Einführung in das Thema

Bürgermeister Michael Richter-Plettenberg, Stadt Amöneburg

Fragerunde 1

Projektvorstellung

Sven Kunze, Firma JUWI

Fragerunde 2

Erfahrungen mit Windkraft aus kommunaler Sicht

Karl Heinz Greb, Vorstand der Energie- und Servicebetrieb Wörrstadt (Anstalt des öffentlichen Rechts)

Fachreferent zu den Themen:

1. kommunale Beteiligung Windpark, evtl. mit einer Energiegenossenschaft für Bürgerbeteiligung

2. Regionale Wertschöpfung + Gewerbesteuereinnahmen

3. eigene Erfahrung mit Windparkplanung

Fragerunde 3 und Schlussfragerunde

Zusammenfassung und Abschluss

(Moderation: Bürgermeister Michael Richter-Plettenberg)

Schon gewusst? - Seit 2005 besteht in Hessen eine grundsätzliche *Rauchmelderpflicht*

➔ bis Ende 2014 müssen auch Bestandsbauten nachgerüstet sein

Fakten, die nachdenklich machen. Jedes Jahr werden in Deutschland rund 5000 Menschen durch die Folgen eines Wohnungsbrandes schwer verletzt. Davon sterben ca. 500 Personen an Rauchvergiftung. Denn bereits einige wenige Atemzüge mit giftigen Rauchgasen können schon tödlich sein.

Dies ist besonders in der Nacht fatal, denn im Schlaf funktioniert unser Geruchssinn nicht. So ersticken rund 2/3 aller Brandopfer. Dies war Grund genug für die Gesetzgeber von neun Bundesländern den Einbau von Rauchwarnmeldern in Schlafräumen, Kinderzimmern und in Fluren, die im Notfall als Rettungswege genutzt werden, vorzuschreiben.

Rauchmelderpflicht Hessen kurz und knapp

➔ besteht seit 24. Juni 2005
➔ für alle Wohnungen mit einer Übergangsfrist für Bestandsbauten bis 31.12.2014
➔ mindestens je 1 Rauchmelder für Kinderzimmer, Schlafzimmer und Flure, die als Fluchtweg dienen
➔ gesetzliche Regelung in der Hessischen Bauordnung, dort § 13

Die Rauchmelderpflicht in Hessen im Detail

Das Land Hessen führte die Rauchmelderpflicht am 24. Juni 2005 ein. Anfangs galt diese nur für Neubauten, wurde jedoch im Jahr 2011 erweitert. Bis zum 31.12.2014 müssen alle Wohnungen mit Rauchmeldern nachgerüstet werden.

Diese Wohnungen betrifft die Rauchmelderpflicht Hessen:

➔ alle Neubauten und alle Umbauten seit Juni 2005
➔ alle Bestandswohnungen (Wohnungen, die bereits vor Juni 2005 bestanden haben) müssen bis zum 31.12.2014 mit Rauchmeldern nachgerüstet werden.

Soviele Rauchmelder müssen in jeder Wohnung angebracht werden:

➔ Gemäß § 13 Absatz 5 (HBO) der Hessischen Bauordnung muss in jedem Schlafzimmer, jedem Kinderzimmer und jedem Flur, der als Rettungsweg aus Aufenthaltsräumen dient, mindestens ein Rauchmelder angebracht werden. In einer Wohnung mit einem Schlafzimmer, einem Kinderzimmer und einem Flur, von dem beide Räume abgehen, sind also 3 Rauchmelder nötig.

Wer ist für den Einbau zuständig?

➔ In der Hessischen Bauordnung ist nicht eindeutig geregelt, wer für den Einbau und die Wartung der Rauchmelder gemäß Rauchmelderpflicht Hessen zuständig ist. Zuständig ist wer die jeweilige Wohnung nutzt, es sei denn der Eigentümer hat die Verpflichtung übernommen.

Mit HR4 ab dem Amöneburger Marktplatz auf dem Jakobsweg pilgern

HR-Redakteur Klaus Pradella lädt zu dreitägiger Wandertour auf dem Jakobsweg ein. Start ist am Freitag den 24. August 2012 um 9 Uhr auf dem Amöneburger Marktplatz. Amöneburg liegt nicht nur am Elisabethpfad II nach Thüringen, sondern dieser Weg ist in umgekehrter Richtung gleichzeitig Teil des internationalen Pilgerweges Jakobsweg, der bis in das spanische Santiago de Compostela führt. Auf den Spuren dieses heiligen lädt der Hessische Rundfunk zu einer dreitägigen Tour ein. Anmeldungen sind noch kurzfristig möglich.

Seit dem 11. Jahrhundert pilgern Menschen auf dem Jakobsweg durch ganz Europa nach Santiago de Compostela in Galicien. Ein Teil der Route führt auch durch Mittelhessen. Von Freitag, 24., bis Sonntag, 26. August, wird hr4-Redakteur Klaus Pradella mit hr4-Hörern die Strecke von Amöneburg im Landkreis Marburg-Biedenkopf bis nach Dietzhölztal-Ewersbach im Lahn-Dill-Kreis erwandern. Was die hr4-Pilgergruppe erlebt, wird er täglich mehrmals live im Hessenradio hr4 berichten.

Für die rund 60 Kilometer lange Strecke sucht Klaus Pradella Mitwanderer. Ganz dem Pilgergedanken folgend werden die Wanderer kostenlose Übernachtungsangebote in Gemeindehäusern nutzen. Interessenten, die mitwandern wollen, müssen daher Isomatten und Schlafsäcke mitbringen. Bei Bedarf können Adressen von Pensionen vermittelt werden. Größere Gepäckstücke transportiert ein Begleitfahrzeug. Für die Verpflegung ist jeder selbst verantwortlich.

Die hr4-Pilgertour startet am 24. August um 9 Uhr in Amöneburg. Nach einer Besichtigung der St. Johannes-Kirche und des Marktplatzes geht es über Feldwege nach Marburg. Unterwegs stattet die Gruppe unter anderem der Jakobuskirche in Kleinseelheim und dem Elisabethbrunnen in Schröck einen Besuch ab. In Marburg schließt eine Besichtigung der Elisabethkirche die erste, rund 20 Kilometer lange Etappe ab. Am nächsten Tag geht es von der Elisabethkirche über Dilschhausen - mit seiner im 13. Jahrhundert erbauten romanischen Kapelle aus Bruchsteinmauerwerk - nach Holzhausen am Hünstein. Sehenswert ist dort besonders eine Ringwallanlage auf dem 504 Meter hohen Hünstein. Die Schlussetappe am 26. August führt nach einem Pilgersegen von Holzhausen nach Dietzhölztal-Ewersbach zur Magarethenkirche mit ihrer Sandsteinkanzel. Zuvor streift die hr4-Pilgergruppe unter anderem Steffenberg-Oberhörlen. Von dort entstammt die alte Fachwerkkirche, die heute im Hessenpark steht.

Treffpunkt für Tagesteilnehmer ist jeweils um 9 Uhr:
24. August in Amöneburg am Markt vor dem Rathaus
25. August in Marburg vor der Elisabethkirche
26. August in Holzhausen am Hünstein vor dem Bürgerhaus
Anmeldung und weitere Informationen unter www.hr4.de oder im hr4-Studio Gießen, Telefon 0641 / 4990610, E-Mail: Studio-Giessen@hr.de.
Rückfragen an: Steffen Walther, hr-Pressestelle, Telefon: 0561-3104 447, steffen.walther@hr.de

Kindertagespflege – eine neue berufliche Perspektive

Informationsveranstaltungen 2012

Kindertagespflege ist eine sehr schöne und verantwortungsvolle Tätigkeit.

Sie haben Interesse daran?

In einer Informationsveranstaltung erhalten Sie einen Überblick über die Rahmenbedingungen in der Kindertagespflege mit folgenden Themenschwerpunkten:

- Kindertagespflege - Betreuungstätigkeit im eigenen Familiensystem
- Gesetzlicher Rahmen und Erlaubnispflicht der Kindertagespflege
- Persönliche und räumliche Anforderungen
- Versicherungsrechtliche Fragestellungen
- Förderung, Finanzierung und Anwendbarkeit im Steuerrecht

Letzter Termin im 2. Halbjahr 2012 am : Donnerstag, 27.09.2012 09:00–11:30 Uhr

Ort: Kreisverwaltung Marburg-Biedenkopf, Im Lichtenholz 60, 35043 Marburg-Cappel
Raum: 003, Fraktionszimmer
Wir bitten um Ihre Anmeldung zur Veranstaltung.
Kinderbetreuungsbörse, Im Lichtenholz 60, 35043 Marburg
Telefon 06421 / 405 – 1566 / Fax 06421 / 405 - 1534
E-Mail: kindertagespflege@marburg-biedenkopf.de
Nach dem Besuch der Informationsveranstaltung haben Sie die Möglichkeit, an der Grundqualifizierung zur anerkannten Kindertagespflegeperson teilzunehmen. Im Jahr 2012 wird noch ein Kurs „Grundqualifizierung Kindertagespflege“ angeboten.
Personen, die sich für die Tätigkeit in der Kindertagespflege interessieren
Auskunft erteilen: Frau Weickelt (Landkreis Marburg – Biedenkopf), Herr Müglich (Stadt Amöneburg)

Die Stadt Amöneburg möchte den Ausbau der Tagespflege fördern, um damit auch als familienfreundliche Kommune den vom Gesetzgeber geforderten Anteil von 30% der U3-Betreuungsplätze ab 2013 in Tagespflegestellen erfüllen.

Dazu hat die Stadtverordnetenversammlung im Juni eine Förderrichtlinie erlassen, die einen finanziellen Anreiz schafft, so dass die Tagespflege vor allem für Familien mit Kindern eine geeignete Alternative zu einer klassischen Berufstätigkeit darstellt. Da Tagespflege vom Jugendamt genehmigt werden muss, ist eine kostenlose und interessante Qualifizierung von etwa 100 Stunden erforderlich. Bei den oben genannten Terminen erhält man als interessierte Person die erforderliche Erstinformation, und das unverbindlich.

Fundsachen 2012

Herrenuhr, Stadtteil Rüdigheim
Mountenbike, Radweg Schweinsberg-Rüdigheim
Ring, Stadtteil Amöneburg
Schirm, gefunden im Bus anlässlich der Halbtagsfahrt der Senioren nach Alsfeld
Schlüssel mit Anhänger Schutzengel, Fußweg nach Mardorf
Drei kleine Schlüssel am Ring, Parkplatz hinter dem Rathaus Amöneburg
Jacke (Gr. 152), nach Kulturspektakel Amöneburg
Kinderschirm, nach Kulturspektakel Amöneburg
Schlüsselbund mit Anhänger „Teufel"und Fotoanhänger, Kindergarten Roßdorf
Mädchenfahrrad, Stadtteil Mardorf
Des Weiteren werden noch diverse Fundgegenstände aus dem Jahr 2011 aufbewahrt.
Die Fundgegenstände können während der Öffnungszeiten der Stadtverwaltung Amöneburg eingesehen werden. Setzen Sie sich bitte mit Frau Damm, Tel. 06422/929524, in Verbindung.

Rentenberatung

Die nächste Sprechstunde des Versichertenältesten der Deutschen Rentenversicherung Otto Koch findet am **Montag, 10. September 2012 von 12.30 bis 14.30 Uhr** im Schwesternhaus in Mardorf, Marburger Straße 12, statt.
Bitte vereinbaren Sie rechtzeitig vorher bei der Stadtverwaltung Amöneburg, Tel. 06422/9295-18 einen Termin, damit lange Wartezeiten vermieden werden.
Herr Koch bietet: Beratung in allen Rentenfragen, Rentenanträge
Kontenklärungen
Beratung Altersteilzeit
Beratung private Altersvorsorge (Riesterrente)
Selbstverständlich berät Herr Koch auch Versicherte der Deutschen Rentenversicherung Bund (vormals Bundesversicherungsanstalt für Angestellte).

Ankündigung einer Vollauflage des Ohmtalboten

Die Ausgabe des Ohmtalboten in der 37. Kalenderwoche am 12. September 2012 erscheint im Stadtgebiet Amöneburg als Vollauflage. Das heißt, dass diese spezielle Ausgabe kostenlos an alle Haushalte verteilt wird. Dies ist eine gute Gelegenheit für Vereine und Verbände Mitteilungen und Ankündigungen aus Ihrem Bereich kostenlos einer breiten Öffentlichkeit zur Verfügung zu stellen. Nutzen Sie diese Möglichkeit in Ihrer BÜRGERZEITUNG!
Es gilt der normale Redaktionsschluss! Es wird in diesem Zusammenhang auch darauf hingewiesen, dass es nach wie vor die Möglichkeit gibt als Online-Redakteur für seinen Verein Beiträge zu verfassen, und über das Internet direkt an den Verlag Linus Wittich zu senden. Einige Vereine machen hiervon schon Gebrauch.

Durchführung der Abgaswegüberprüfung und/ oder Immissionssehutzmessung

an den überprüfungspflichtigen Gas- und Ölfeuerungsanlagen im Stadtteil Amöneburg-Erfurtshausen

Der Bezirksschornsteinfegermeister Michael Bock; Dahlienstr.20; 35260 Stadtallendorf-Schweinsberg **Tel.** 06429 / 921794 teilt mit, dass ab dem 18.09.2012 in Amöneburg-Erfurtshausen die jährlichen Messungen an den messpflichtigen Feuerungsanlagen nach dem Bundesimmissionsschutzgesetz und die Abgaswegüberprüfungen durchgeführt werden. Es empfiehlt sich, die Anlage vorher warten und reinigen zu lassen. Außerdem wird in diesem Jahr die Feuerstättenschau durchgeführt. Ich bitte Sie, mir Zugang zu den entsprechenden Räumlichkeiten Ihrer Liegenschaft zu verschaffen.

Pflegestützpunkt Marburg-Biedenkopf

Der **Pflegestützpunkt Marburg-Biedenkopf** ist eine gemeinsame Einrichtung der Pflege- und Krankenkassen und des Landkreises Marburg-Biedenkopf. Er bietet allen Bürgern mit Unterstützungs- und Hilfebedarf, deren Angehörigen und Menschen mit Behinderungen umfassende, qualifizierte und kostenlose Informationen und Beratung zu Pflegeangeboten sowie die Organisation aller notwendigen pflegerischen, medizinischen und sozialen Leistungen. Die Beratungen erfolgen direkt im Pflegestützpunkt oder bei Bedarf auch zu Hause, im Krankenhaus oder Pflegeheim.

Sprechzeiten
im Beratungszentrum, Am Grün 16, 35037 Marburg: Mittwoch und Freitag jeweils von 10.00 Uhr bis 12.00 Uhr und Donnerstag von 14.00 Uhr bis 17.00 Uhr sowie weitere Termine nach Vereinbarung an allen Tagen von Montag bis Freitag.
Telefonische Erreichbarkeit Montag bis Freitag 10.00 Uhr 16.00 Uhr

Pflegeberatung
Dieter Kurth und Nicola Konnerth, 06421 405-7401

Sozialberatung
Diana Gillmann-Kamm und Ingrid Labitzke, 06421 405-7402
E-Mail: pflegestuetzpunkt@marburg-biedenkopf.de

Arbeitskreis Dorfgeschichte plant Ausstellung zu

Maßen und Gewichten an der alten Viehwaage in Mardorf

Mitglieder des Mardorfer Arbeitskreises Dorfgeschichte planen eine Ausstellung im Umfeld der alten Viehwaage in der Neuen Gasse.
Dabei wird es um die Darstellung von Maßen (Längen-, Frucht- und Hohlmaße), Gewichten und anderen Mengeneinheiten gehen, die früher in Mardorf gebräuchlich waren.
Gemessen und gewogen wurde früher im Bereich der Land- , Wald- und Holzwirtschaft, im Haushalt, in der Gaststätte und im Lebensmittelhandel. Interessant werden neben der Darstellung und den Bezeichnungen auch die Messeinheiten sein, die sich von denen in der heutigen Zeit unterscheiden.
Zur Präsentation von Hohlmaßen werden noch eine Meste, ein Sefter und ein Mäßchen gesucht. Wer könnte eine Elle, eine Haspel, eine alte Sichel, eine alte Fruchtschaufel oder eine geflochtene Fruchtwanne zur Verfügung stellen?
Gesucht werden auch alte Waagen oder andere Messbehälter, die im Haushalt
oder beim Verkauf von Lebensmitteln verwandt wurden.
Wer kann passende Gegenstände für die Ausstellung oder zumindest für eine Fotografie zur Verfügung stellen?
Bitte melden bei:
Bernhard Dörr, Tel. 81000,
Hildegard Kräling, Tel. 405
Dagmar Stabenow-Kräuter, Tel. 7038

Hinweis zum Veranstaltungskalender der Stadt Amöneburg

Die Stadt Amöneburg führt seit Jahren einen Veranstaltungskalender, der auch im Internet veröffentlicht wird. Seitdem die Stadt eine neue Internetseite hat besteht die Möglichkeit selbst Veranstaltungen dort einzutragen, auch um dazu beizutragen, dass im Internet immer ein aktueller und attraktiver Kalender zur Verfügung steht. Selbst erfasste Einträge können auch im Nachhinein mit Passwort bearbeitet und geändert werden. Die Beiträge im Veranstaltungskalender können attraktiv mit Bildern und Dokumenten sowie Hinweis auf externe Informationsquellen (Links) aufgewertet werden. Außerdem gibt es interessante Zusatzfunktionen, zum Beispiel kann man den Eintrag per E-Mail an Freunde weitersenden und sie zur Veranstaltung einladen.
Alle Termine, die in diesem Veranstaltungskalender eingetragen sind erscheinen automatisch auch am Anfang des Ohmtalboten bei den Veranstaltungen der jeweiligen Woche im Stadtgebiet Amöneburg.
Die Stadtverwaltung hat sich in der Übergangszeit nach Kräften darum bemüht den Veranstaltungskalender zu aktualisieren, selbst dann wenn Sie nur indirekt Kenntnis von Änderungen oder neuen Veranstaltungen erhalten hat.
Zukünftig aber sollen die Eintragungen mehr und mehr von den Veranstaltern selbst vorgenommen und verwaltet werden. Es wird um Beachtung gebeten! Die Stadtverwaltung übernimmt keine Verantwortung dafür, dass Einträge fehlen, nicht gelöscht oder verändert sind.
Bitte nutzen Sie den Veranstaltungskalender mit all seinen Funktionalitäten!

Grabeinfassungen auf allen Friedhöfen werden hergestellt

Unser Bild zeigt den Roßdorfer Friedhof, auf dem kürzlich insgesamt drei Grabreihen mit Einfassungen versehen worden sind. Wie hier werden derzeit auf allen Friedhöfen entsprechende Arbeiten vorgenommen, die vorab durch Aushang auf dem jeweiligen Friedhof angekündigt werden, damit die Grabbnutzungsberechtigten sich hierauf einstellen können. Auf den einzelnen Friedhöfen unterscheidet sich nicht nur die Oberfläche der Einfassungen sondern auch der jeweilige Unterbau. Der Magistrat hat hier nach fachlicher Einschätzung durch Beschluss den jeweiligen Ausbau festgelegt.
Derzeit arbeitet eine Garten- und Landschaftsbaufirma aus dem Landkreis Gießen den Auftrag ab und wurde in Roßdorf für gute Arbeit auf dem Friedhof gelobt. Eingefasst werden ausschließlich solche Grabreihen, die in Gänze mindestens bereits zwei Jahre Liegezeit hinter sich haben, da die Setzungen im Erdreich in der ersten Zeit am größten sind. Hiervon ausgenommen sind jedoch Urnengrabreihen. Hier wurde jetzt ein Beschluss der Stadtverordneten umgesetzt, der vorsieht Urnengrabreihen, die auf allen Friedhöfen zwischenzeitlich existieren vorab einzufassen.
Dies aus mehreren Gründen: zum einen gibt es hier weniger Setzungen, weil in das eingefasste Grab beerdigt werden und kann und zum anderen, um zu zeigen, dass die Bestattung in einem Urnengrabfeld durchaus ansprechend ist und die Grabstelle sehr würdig aussehen kann. In den Großstädten werden in Hessen aktuell schon mehr als die Hälfte der Bestattungen in Form von Urnenbestattungen vorgenommen. Auch im Stadtgebiet Amöneburg scheint der Bedarf hierfür allmählich zu steigen.
Derzeit ist die Firma aus Gießen auf dem Friedhof in Erfurtshausen tätig. Bitte haben Sie Verständnis dafür, dass die einzelnen Friedhöfe nacheinander abgearbeitet werden müssen.
Bei Fragen wenden Sie sich an Herrn Marius Tatzel von der Friedhofsverwaltung in der Stadtverwaltung Amöneburg.

Ehrenamtliche rechtliche Betreuerinnen und Betreuer, Bevollmächtigte und Interessierte

schließen Schulungsreihe 2012 erfolgreich ab

Am 30.05.2012 überreichte Christian Somogyi, Bürgermeister von Stadtallendorf, die Abschlusszertifikate an die Teilnehmer/innen der Schulung 2012, bedankte sich für ihr hervorragendes ehrenamtliches Engagement und wünscht viel Kraft für die bevorstehenden Aufgaben.
Es konnten 20 Zertifikate überreicht werden. Insgesamt besuchten 33 Bürgerinnen und Bürger die Schulungsreihe. Unter Ihnen auch Frau Christine Kewald-Stapf und Martin Stapf (dritte von links, sitzend sowie dahinter) aus Amöneburg, die auch für die Stadt Amöneburg ehrenamtlich als Wohnberater tätig sind.
Rechtliche Betreuung erfordert ein hohes Maß an persönlichem Einsatz und sozialer Kompetenz. Sozialrechtliche, medizinische und psychosoziale Kenntnisse sind zur gezielten Einzelfallhilfe wichtig.
An sieben aufeinanderfolgenden Abenden vermittelt die Schulungsreihe dafür Basisqualifikationen. Sie findet zweimal jährlich in Kooperation mit dem Landkreis Marburg-Biedenkopf statt. Ehrenamtlichen Betreuerinnen und Betreuern sowie Bevollmächtigten steht bei Fragen rund um die rechtliche Betreuung die Beratung durch den Marburger Verein für Selbstbestimmung und Betreuung e. V. zur Verfügung.
Haben Sie auch Interesse daran ehrenamtlicher Betreuer zu werden, wenden Sie sich am besten an den: Marburger Verein für Selbstbestimmung und Betreuung e.V. (S.u.B.) im Betreuungszentrum BiP, Am Grün 16, 35037 Marburg www.infosub-mr.de
Tel.: 06421 166465-0

Autofreier Sonntag 2012 am 16. September 2012 von 9 bis 18 Uhr

Angebot für zusätzliche Stände im 4Gewerbegebiet in Roßdorf

Am 16. September 2012 ist es wieder soweit und alle nichtmotorisierten Fahrzeuge haben von 9 bis 18.00 Uhr auf der 25 Kilometer langen Strecke Vorfahrt, wenn es wieder heißt Autofreier Sonntag von der Brücker Mühle bis nach Fronhausen.
Zusätzlich zu den bereits geplanten Aktionen besteht das Angebot im Gewerbegebiet Roßdorf Aktionen anzubieten. Dieses Angebot richtet sich insbesondere an gewerbliche Unternehmen aus der Region. Sie erhalten die Möglichkeit Ihren Betrieb sowie Ihre Produkte und Dienstleistungen attraktiv anzubieten.
Eine Standgebühr wird nicht erhoben!
Wenn Sie Interesse haben melden Sie sich umgehend im Rathaus der Stadt Amöneburg, bei Herrn Marius Tatzel. Sie erreichen Ihn unter: 06422-929516 der m.tatzel@amoeneburg.de .

10 Jahre Qualifizierungsprogramm für Freiwillige

neues Programm für 2012/02 erschienen

DER PARITÄTISCHE
UNSER SPITZENVERBAND

Qualität auf den Punkt gebracht
Qualitätssiegel für Freiwilligenagenturen bagfa e.V.

Doodle-didei - nützliche Online-Dienste für die Vereinsarbeit und viele weitere interessante Kurse bietet wieder das neue Qualifizierungsprogramm für Freiwillige, das gerade erschienen ist.
Seit nunmehr 10 Jahre fördert das Hessische Sozialministerium Qualifizierungsmaßnahmen für bürgerschaftliches Engagement. In den vergangenen 10 Jahren haben aus unserer Region mehr als 3.500 Freiwillige die Fortbildungsangebote im Rahmen dieses Programms wahrgenommen. Die Zahl verdeutlicht, dass es einen großen Bedarf an Qualifizierung im ehrenamtlichen Bereich gibt. Die Rückmeldungen von Freiwilligen spiegeln uns regelmäßig wider, dass es eine wichtige Form der Anerkennung ihrer Arbeit ist.
Weitere Kurse des neuen Programms sind:
Fundraising, Hilfe ein Grußwort!, Alexander-Technik, Word für Senioren im Ehrenamt, Öffentlichkeitsarbeit, Rhetorik für Frauen, Gewaltfreie Kommunikation, Gelassenheit gewinnt! und vieles mehr.
Das Programm kann bei der Freiwilligenagentur Marburg-Biedenkopf angefordert, Tel: 06421/ 270516, oder auf der homepage der Freiwilligenagentur abgerufen werden: www.freiwilligenagentur-marburg.de

Abfuhr der „Gelben Säcke“

Die Stadtverwaltung erreichen immer wieder Beschwerden über nicht abgeholte „Gelbe Säcke“.
Dies möchten wir erneut zum Anlass nehmen und darauf hinweisen, dass der „Gelbe Sack“ als Sammelsystem keine Einrichtung der Stadt oder des Landkreises ist, sondern des Unternehmens Duales System Deutschland (DSD).
Das DSD organisiert die Rücknahme und Verwertung von Verkaufsverpackungen und beauftragt auch die Firmen, die die „Gelben Säcke“ abholen.
In der Stadt Amöneburg ist dafür die Fa. SITA zuständig.
Bei allen Fragen, die mit dem „Gelben Sack“ zu tun haben und bei Beschwerden (insbesondere bei nicht abgeholten Säcken) wenden Sie sich bitte an die kostenlose Servicenummer der Fa. SITA, Tel. : 0800 1889966.

Erschließung des Baugebietes Am Kleinen Born in Rekordzeit abgeschlossen

Besichtigen Sie attraktive Grundstücke beim Tag des offenen Baugebiets am 02. September 2012 ab 11.30 Uhr

Die Fa. Geissler Infra GmbH aus Kirchhain hat den größten Teil des Baugebiets *AM KLEINEN BORN* am sonnigen Südhang von Amöneburg in Rekordzeit erschlossen. Der Verkauf der Grundstücke hat begonnen. Der Erschließungsträger möchte in Kooperation mit der Stadt diesen Anlass nutzen, um im Rahmen eines Tages des offenen Baugebiets mit Infos und Attraktionen für Bauherren und Familien mit Kindern, auf die Attraktivität dieses Gebietes hinzuweisen. Nutzen Sie diesen schönen Event für Ihren Sonntagausflug – auch dann wenn Sie schon gebaut haben – es lohnt sich! Eine Hüpfburg für Kinder, ein Segway-Parcours, Kaffee und Kuchenverkauf zu Gunsten des Kirchenchors Amöneburg sowie eine Gewerbeausstellung rund um das Thema Bauen und Wohnen wird sie sicherlich interessieren.

Breitbandinitiative Marburg-Biedenkopf

Für schnelles Internet in jedem Ortsteil im Landkreis Marburg-Biedenkopf

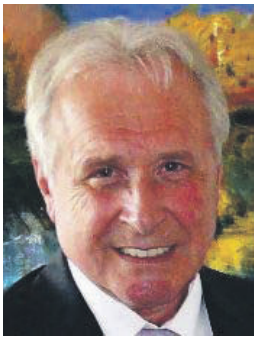

Liebe Bürgerinnen und Bürger in der Stadt Amöneburg!

Der Landkreis Marburg-Biedenkopf und die Städte und Gemeinden im Landkreis Marburg-Biedenkopf haben sich zusammengeschlossen, um den Landkreis flächendeckend mit schnellem Internet zu versorgen.

Nur mit schnellem Internet können unser Landkreis und seine Kommunen sowie deren Ortsteile im Ländlichen Raum ein attraktiver Wohn und Lebensort bleiben. Gerade für unsere Wirtschaft, das Handwerk und das Gewerbe sowie die Dienstleister ist ein schneller Internetzugang überlebenswichtig. Zurzeit haben wir in einigen Ortsteilen nur Übertragungsraten von 0,5–2 Mbit/s. Wir wollen erreichen, dass in 3–5 Jahren in allen Ortsteilen bis zu 50 Mbit/s möglich werden.

Wir wenden uns heute gemeinsam an Sie, weil wir den Bedarf für schnelles Internet im Landkreis abfragen müssen, wenn der Landkreis und die Städte und Gemeinden Geld in das Projekt investieren wollen. Nur wenn uns eine ausreichende Anzahl der Menschen im Landkreis betätigen, dass sie einen Bedarf von mindestens 25–50 Mbit/s in den nächsten Jahren haben werden, dürfen wir in den Breitbandausbau im Sinne der öffentlichen Daseinsvorsorge investieren.

Daher unsere herzliche Bitte:

Beteiligen Sie sich an der Umfrage auf der Rückseite dieses Schreibens.
Sprechen Sie auch Ihre Freunde und Bekannte auf die Umfrage an.
Sie können den Fragebogen auch Online unter www.breitband-marburg-biedenkopf.de ausfüllen. Sie brauchen sicher nicht mehr als 2 Minuten dazu.

So helfen Sie mit, den Landkreis und unsere Stadt Amöneburg zukunftsfähig zu machen.

Robert Fischbach, Landrat
Landkreis Marburg-Biedenkopf

Michael Richter-Plettenberg, Bürgermeister
Stadt Amöneburg

Bitte den ausgefüllten umseitigen Fragebogen spätestens bis zum 31.10.2012 an die Stadt Amöneburg, Am Markt 1, 35287 Amöneburg senden oder dort abgeben. Oder per E-Mail an breitband@amoeneburg.de oder Fax 06422-029522.
Der Fragebogen kann auch online unter www.breitband-marburg-biedenkopf.de ausgefüllt werden.

V.i.S.d.P. Landkreis Marburg-Biedenkopf, Im Lichtenholz 60, 35043 Marburg

Bedarfserhebung – Fragebogen

Breitbandinitiative Marburg-Biedenkopf

breitband Marburg-Biedenkopf GbR

Name*: _____ Vorname*: _____

Straße*: _____ Nr:* __, PLZ*: _____ Ort:* _____ Ortsteil: _____

E-Mail : _____

Privatperson ☐ Gewerbebetrieb ☐ * = Angabe erforderlich

1. Welche Internetanbindung nutzen Sie zuhause?

☐ Keine ☐ Telefonmodem ☐ DSL/Breitband
☐ Funklösung (UMTS/LTE/ Stadtwerke Marburg) ☐ Koaxialkabel,(Unitymedia)

2. Sind Sie mit der Geschwindigkeit (Übertragungsrate) Ihrer bestehenden Internetverbindung zufrieden?

☐ Ja	☐ Nein, sie ist zu langsam.

3. Haben Sie bzw. Ihre Familie oder Ihr Betrieb jetzt oder in den nächsten Jahren einen Bedarf nach einer schnelleren Internetverbindung (25–50 Mbit/s)?
(bitte diese Frage auf jeden Fall beantworten)

☐ **Ja**	☐ **Nein**

4. Was möchten Sie jetzt oder in den nächsten Jahren über Internet nutzen?
(Die folgenden Anwendungen sind erst ab einer Übertragungsrate von 25 Mbit/s wirklich schnell und ohne Einschränkungen nutzbar)

Private Nutzung

• Schnelles Hoch- und Runterladen von Fotos, Videos, Musik und anderen Dateien z.B. für Facebook und andere soziale Netzwerke	☐
• Schnelles Herunterladen von (HD) Filmen und (HD) Videos	☐
• Schnelles Versenden und Empfangen von E-Mails mit großen Anhängen	☐
• Virtuelle Spiele übers Internet	☐
• Youtube/Clipfish, Mediatheken und Internetangebote der Fernsehsender	☐
• Störungsfreie Videotelefonie (z.B. Skype)	☐
• Smart TV (Fernsehen mit Internetanschluss, Filme in Echtzeit und HD Qualität)	☐

Gewerbliche Nutzung

• Hochwertige Videokonferenzen	☐
• Cloud Computing	☐
• Geoinformationssysteme, Onlineanwendungen	☐
• Austausch großer Datenmengen	☐
• Direkte Glasfaserleitung in den Gewerbebetrieb gewünscht (>= 100 Mbit/s)	☐

Datenschutz/Einwilligung: Ihre angegebenen Daten werden von uns ausschließlich für die Zwecke der Netzplanung sowie für die Beantragung einer öffentlichen Förderung bzw. zur Prüfung öffentlicher Förderungsmöglichkeiten verwendet und in diesem Zusammenhang anonymisiert an potentielle Breitbandanbieter, beteiligte Behörden sowie sonstige zuständige Stellen weitergegeben. Eine Weitergabe Ihrer Daten an andere Stellen bzw. Unternehmen, die im Rahmen der genannten Zwecke nicht tätig sind, erfolgt nicht. Mit dieser Datenerhebung und -auswertung bin ich **einverstanden:**

☐ ja	

Datum: _____ Unterschrift: _____

Bitte den ausgefüllten umseitigen Fragebogen spätestens bis zum 31.10.2012 an die Stadt Amöneburg, Am Markt 1, 35287 Amöneburg senden oder dort abgeben. Oder per E-Mail an breitband@amoeneburg.de oder Fax 06422-929522.
Der Fragebogen kann auch online unter www.breitband-marburg-biedenkopf.de ausgefüllt werden.
Bei Rückfragen wenden Sie sich bitte an den Breitbandkoordinator des Landkreises Marburg-Biedenkopf, Dr. Hüttemann, Tel. 06421-4051225, E-Mail: HuettemannF@marburg-biedenkopf.de

Der Brücker Verein lädt ein zum Jazzsommer in der Mühle

Sa 01. Sept '12 (20 Uhr)

mit der Marburger Jazzformation

Jazzabel

das sind drei Marburger Musikerinnen: Ellen Wieting (Gesang), Barbara Krzensk (Piano) und Bettina Maier (Sax). Alle drei blicken auf eine Reihe musikalischer Erfahrungen aus verschiedenen Formationen unterschiedlicher Stilrichtungen zurück. Diese vereinen sie heute mit Jazzabel zu einem sehr stimmigen und bunten, vorwiegend jazzigen Mix mit "Piano-Bar-Flair". Das Repertoire umfasst Jazz-Songs von Billie Holiday bis hin zu Katie Melua. Aber auch Klassikern aus Soul und Pop verleiht das Trio eine ganz besondere Note.

Infos unter www.jazzabel.de

Anmeldung erbeten **Am Friedenstein 6,** **35287 Amöneburg** **Tel. 06422/850864**	**Brücker-Mühle** **Amöneburg**

Wer die Freiheit über den Wolken genießen will, hat dazu die Gelegenheit, denn die Stadt Amöneburg und die Segelflugvereinigung „Blitz“ e.V.

laden alle Seniorinnen und Senioren zum Segelflugnachmittag am Freitag, 31. August 2012 um 15.00 Uhr auf das Segelfluggelände Amöneburg ein.

Die Abfahrtszeiten der Busse:

Roßdorf Lindenstraße (Fenster Rhiel)	14.15 Uhr
Roßdorf Am See (Tegut)	14.16 Uhr
Mardorf, Kreuzplatz	14.20 Uhr
Erfurtshausen, Bushaltestelle	14.25 Uhr
Rüdigheim, Bushaltestelle	14.35 Uhr
Amöneburg, Bahnhof	14.40 Uhr
Amöneburg, Kesselgasse	14.45 Uhr
Amöneburg, Ritterstraße	14.55 Uhr

Aus organisatorischen Gründen bitten wir bis spätestens 24. August 2012 um ihre Anmeldung bei den Seniorenhelferinnen oder bei der Stadtverwaltung Amöneburg, (Zimmer 1) oder auch telefonisch unter 06422/9295-18 oder 28 oder während der Sprechstunden in den Stadtteilen.
Sie sind uns auch willkommen, wenn Sie nicht „in die Luft gehen wollen“.
Der Unkostenbeitrag beträgt **6,00 EUR** (Startgeld, Kaffee und Kuchen)

Turnusmäßiger Wechsel von Wasserzählern

in der Stadt Amöneburg (Stadtteile Roßdorf, Mardorf und Amöneburg)

Nach den Eichvorschriften ist die Stadt Amöneburg verpflichtet, eingebaute Wasserzähler in bestimmten Abständen (alle sechs Jahre) gegen neu geeichte Wasserzähler auszuwechseln.
Die Auswechslung der Wasserzähler, deren Eichzeit abgelaufen sind, wird von der beauftragten Sanitärfirma Rauch u. Stiel GmbH aus Kirchhain-Langenstein durchgeführt.
Die Firma Rauch u. Stiel wird mit dieser Maßnahme für die Stadtteile Roßdorf, Mardorf und Amöneburg ab der 33. Kalenderwoche beginnen. Kosten für den Zählerwechsel entstehen den Hauseigentümern nicht.
Es wird darauf hingewiesen, dass gemäß der geltenden Wasserversorgungssatzung den Mitarbeitern der beauftragten Firma Zutritt zu allen in Betracht kommenden Teilen der Wasserversorgungsanlage zu gewähren ist.

HESSEN

Sorten und Pflanzenschutzempfehlungen für den Herbst 2012

Der Landesbetrieb Landwirtschaft Hessen und die Vereine der ehemaligen landwirtschaftlichen Fachschulabsolventen führen folgende Vortragsveranstaltungen durch:

Sorten und Pflanzenschutzempfehlungen für den Herbst 2012

Dienstag	8. August 20.00 Uhr, Hüttenberg in den Bürgerstuben
Donnerstag	30. August 20.00 Uhr, Wetter Oberndorf, Bürgerhaus
Dienstag	04. September 19:30 Uhr, Amöneburg-Radenhausen in der Halle des Wasser- und Bodenverbandes
Mittwoch	05. September 20.00 Uhr, Gladenbach Friebertshausen, Grillhütte
Donnerstag	06. September 20.00 Uhr, Fronhausen- Holzhausen, Bürgerhaus

Zeitungsleser wissen MEHR!

Unsere Jubilare

Wir gratulieren zum Geburtstag…

in Amöneburg

Frau Hannelore Staack, Ritterstraße 10, am 22.08., 75 Jahre

in Mardorf

Herrn Heinrich Rhiel, Raiffeisenstraße 13, am 26.08., 73 Jahre

in Erfurtshausen

Frau Barbara Wagner, Im Lohfeld 10 a, am 24.08., 73 Jahre
Frau Hedwig Föth, Rosenstraße 1, am 25.08., 75 Jahre
Frau Veronika Preis, Im Wiesengrund 1, am 28.08., 86 Jahre

Allen „Geburtstagskindern“ wünschen wir viel Freude und Zufriedenheit, vor allem aber eine gute Gesundheit im neuen Lebensjahr.

80 Jahre alt

wurde Frau Waltrude Braun, Kolpingstraße 4.

Die sehr agile Jubilarin ist hier zu sehen mit ihren Enkeln Luisa und Jakob.

93 Jahre alt

wurde Herr Georg Herda, Tiergarten 1.

Erster Stadtrat Bernd Riehl gratulierte in Vertretung von Bürgermeister Richter-Plettenberg und namens des Magistrats der Stadt Amöneburg den beiden Jubilaren. Die Glückwünsche des Ortsbeirates Amöneburg übermittelte Sefa Elmaci.
Wir wünschen den Jubilaren nochmals alles Liebe und Gute auf ihrem weiteren Lebensweg.

Frau Hildegard Jacobi aus Roßdorf feiert ihren stolzen 92. Geburtstag

Bei unverändert guter Laune und einer beneidenswert guter körperlicher Verfassung feierte Frau Hildegard Jacobi am 16. August ihren stolzen 92. Geburtstag. Frau Jacobi stammt aus Mardorf und wohnt in der Roßdorfer Burggartenstraße mit ihrer Tochter und Enkel zusammen. Bereits am Morgen vergoss die alte Dame Tränen der Rührung als ihre beiden Urenkel noch vor der Schule ihrer allerbesten Uroma ein Geburtstagsständchen sangen. Frau Jacobi bemerkte in diesem Zusammenhang, dass die Urenkel ja auch schon wieder unheimlich gewachsen seien und zum Teil schon von oben auf sie herab sehen würden. „Das liegt nicht nur daran, dass die Kinder so schnell wachsen, sondern, dass wir Alten nach unten Wachsen - wie der Meerrettich.
Es gratulierten auch Bürgermeister Michael Richter-Plettenberg, sowie Roßdorfs Ortsvorsteher Stephan Maus, sozusagen aus der Nachbarschaft. Wir wünschen Frau Jacobi Alles Gute auch von dieser Stelle und wünschen ihr von Herzen, dass sie weiter so rüstig bleibt wie bisher.

Bereitschaftsdienste

Ärztlicher Bereitschaftsdienst Ostkreis

Am Scheidfeld 1a
35260 Stadtallendorf — Tel. 06428/2727

Sprechzeiten:
Mo. - Fr.
19.00 - 23.00 Uhr
Wochenende und Feiertage
09.00 - 13.00 Uhr und 19.00 - 23.00 Uhr

Telefonische Erreichbarkeit:

Mo., Di., Do.	19.00 - 08.00 Uhr
Mi. und Fr.	13.00 - 08.00 Uhr
Wochenende und Feiertage	08.00 - 08.00 Uhr

Tierärztlicher Notdienst für Groß- und Kleintiere

Gemeinschaftspraxis Rauischholzhausen **Tel. 06429/829105**
Laufende Bestellungen sind bis 08.30 Uhr anzumelden.

Caritas-Sozialstation Amöneburg

Information und Beratung

Grund- und Behandlungspflege, Hauswirtschaftliche Versorgung

Unterstützung bei der Klärung der Kostenübernahme
Marburger Straße 12,
35287 Amöneburg-Mardorf — Tel. 06429/549
Mobil 0173/6507638

Telefonsprechstunde
Montag bis Freitag — 12.00 Uhr - 14.00 Uhr
Tel. 06421/45577
Ihr Ansprechpartner: Raphael Glade, Pflegedienstleitung

Pflegedienste

Betreuung in der Großgemeinde Amöneburg

Pflegeteam Cerstin Hofmann
Tel. 06422/6903 oder 0173/3043841

AurA-Tagespflege
„Goldener Stern“,
Kirchstraße 3, Amöneburg-Roßdorf, — Tel. 06424/964644
Fax 06424/964643

DAHEIM – Arbeitsgemeinschaft
Ambulante Alten- und Krankenpflege e.V.
Alte Kasseler Straße 43, 35039 Marburg, — Tel. 06421/681171
Ansprechpartner: Herr Schillgalies und Frau Höpp
Weitere Informationen:
Martin Kewald, Amöneburg, — Tel. 06422/1883

Rettungsdienst

Feuerwehr/Notruf	Tel. 112
Krankentransporte	Tel. 06421/19222

Stromversorgung

E.ON Mitte AG - Strom- und Gasversorgung,

Kundenservice	0800/3250532
Entstörungsdienst:	
- Strom	0800/3410134
- Gas	0800/3420234

Beratungsstelle für das Trägerübergreifende Persönliche Budget

Persönliches Geld statt Sachleistung:
Information und Beratung für alle behinderten Menschen von der Antragstellung bis zur Budgetnutzung.
Marburger Verein für Selbstbestimmung und Betreuung (S.u.B.) e.V.
Am Schützenplatz 3, 35039 Marburg
Tel.: 06421 6200190, Fax: 06421 681550
Internet: www.sub-mr.de, E-Mail: budget@sub-mr.de

Apotheken- Notdienste

Siehe Stadt Homberg/Ohm

Anzeigenwerbung –
der Schlüssel zum Erfolg
Telefon 0 66 43-96 27-0 oder Telefax 0 66 43-96 27-78

Integrationsfachdienst IFD

Marburg-Biedenkopf, Biegenstrasse 44, 35037 Marburg

Berufsbegleitung
Beratung und Begleitung bei Problemen und Konflikten im Arbeitsleben
für Schwerbehinderte und ihnen gleichgestellte Arbeitnehmer
Tel.: 06421/68513 -11 Frau Domnick, Herr Lüke; -13 Herr Wolff -14 Frau Knieß und -15 Frau Hering
Telefonische Sprechzeiten: Di. 12:00 - 13:00 Uhr und Do. 15:30 - 17:00 Uhr

Hilfen zur Arbeitsvermittlung
Beratung und Unterstützung zur beruflichen Eingliederung von arbeitsuchenden Menschen mit Behinderungen
Tel.: 06421/6851314 Frau Knieß; 06421/ 614270 Frau Alberti und 06421/9994354 oder 0160/97787705 Dirk Eberlein
Beratung in **Biedenkopf** ist möglich, Kontakt: Herr Schnarre 0175/5544298

Schüler
Beratung und Begleitung von Schülern mit Behinderung im Übergang Schule
und Beruf. Kontakt: Frau Knieß 06421/6851314

Fachdienst für Hörbehinderte und Gehörlose
Beratung und Begleitung hörbehinderter und gehörloser Menschen bei Problemen und Konflikten im Arbeitsleben
Tel.: 06421/6851328 und Fax.: 06421/ 6851322 Frau Trampe
Information und Beratung erhalten Sie auch außerhalb unserer Sprechzeiten.

Kirchliche Nachrichten

Pilgerfahrt auf den Spuren des Seligen Papstes Johannes Paul II.

In der Zeit vom 13.-23.10.2012 bietet Pfarrer Vogler, Amöneburg, im Rahmen der Erwachsenenbildung eine Pilgerreise nach Krakau, Breslau und Tschenstochau an. Der Reisepreis beträgt 990,-EUR im Doppelzimmer. Es sind kurzfristig 5 Plätze frei geworden. Interessenten können sich im Johanneshaus melden. Das ausführliche Reiseprogramm finden Sie unter www.johanneshaus-amoeneburg.de
Anmeldung und nähere Informationen bekommen Sie unter Tel. 06422/2882.

St. Johannes d. Täufer, Amöneburg

St. Antonius d. Einsiedler, Rüdigheim

Sonntag, 26. August 2012 - 21. Sonntag im Jahreskreis (B)/ Kirchweihfest in Amöneburg
Kollekte: für den Blumenschmuck (A.)/ für die Kirchengemeinde(R.)
Rüdigheim:
09.00 Uhr **Hl. Messe**
der Gottesmutter zum Dank/ für Eduard u. Agnes Tiemann u. +Ang./ August u. Katharina Schäfer, +Kinder u. Schwiegersöhne/ Konrad u. Katharina Schüler, Sohn Peter u. Theresia Feußner/ Marianne u. Paul Dörr u. +Ang./ Theresia u. Wilhelm Böttner u. +Ang./ Hedwig Birk (Jtg.) u. Ang.
Amöneburg:
10.15 Uhr **Hl. Messe zum Kirchweihfest mit Bannerabordnungen**
für die Pfarrgemeinde
10.15 Uhr **Kinderwortgottesdienst** im Pfarrhaus
19.00 Uhr **Hl. Messe des Pastoralverbundes** (Pfr. Vogler)

Montag, 27. August 2012 - Hl. Monika
Amöneburg:
09.00 Uhr **Requiem für die Verstorbenen der Pfarrgemeinde - anschl. Gräbersegnung**
Rüdigheim:
14.00 Uhr Rosenkranzgebet an der Grotte

Dienstag, 28. August 2012 - Hl. Augustinus
Amöneburg:
18.15 Uhr stille eucharistische Anbetung (bis 18.45 Uhr)
19.00 Uhr Hl. Messe
für Monika Döring

Mittwoch, 29. August 2012 - Enthauptung d. Hl. Johannes d.T.
Rüdigheim:
19.00 Uhr Hl. Messe
für Heinrich Balzer (Jtg.)

Freitag, 31. August 2012
Amöneburg:
19.00 Uhr **keine!!!** Hl. Messe

Samstag, 01. September 2012
Rüdigheim:
Kollekte: für die Kirchengemeinde
18.00 Uhr **Vorabendmesse**
mit Feier der Goldenen Kommunion
für die Verstorbenen des Kommunionjahrgangs 1961/1962/ Elisabeth u. Alois Witzel u. +Ang.

Sonntag, 02. September 2012 - 22. Sonntag im Jahreskreis (B)
Kollekte: für die Kirchensanierung
Amöneburg:
10.15 Uhr **Hl. Messe**
mit Feier der Goldenen Kommunion
für die Pfarrgemeinde und die Verstorbenen des Kommunionjahrgangs 1961/1962
19.00 Uhr **Hl. Messe des Pastoralverbundes**
(Pfr. Rozanski) - 3. Sterbeamt Katharina Döring/ für Hildegard Ferjantz/ Peter Hill

St. Michael Erfurtshausen

St. Hubertus Mardorf

Mariae Geburt u. Johannes d. Täufer Roßdorf

Samstag, 25. Aug. Hl. Maria am Samstag, Hl. Ludwig, hl. Josef v. Calasanz
Kirchhain
17.30 Uhr Sonntagvorabendmesse

Sonntag, 26. Aug. 21. Sonntag im Jahreskreis
Erfurtshsn.
10.30 Uhr **Hl. Messe an der Mariengrotte -** Messdiener: Gruppe **3**
f. Anna Bandorowitsch (Jtg.) u. Ehemann Nikolaus**/** f. Theresia Linne u. Angeh.**/** f. Louise Christina Fritsch u. verst. Angeh.**/** f. Konrad u. Wilhelmine Schick, Tochter Regina Lichterfeld/ f. Franz Zimmer u. Angeh./ f. Ottilie Diehl u. verst. Angeh./ f. Werner Kappel, Konstantin Mengel u. verst. Angeh./
Kollekte: zu Erhaltung der eigenen Kirche
Mardorf
09.00 Uhr **Hl. Messe**
Kinderwortgottesdienst für Kinder von 4-8 Jahren im Gemeenshaus
f. Walter Schick (Jtg.)/ f. Wilhelm Schick (Jtg.) (Zur Ecke 7), leb. u. verst. Angeh./ f. Konrad Schick, Eltern Anna Gertrud u. Pius/ f. Anna u. Wilhelm Zecher u. Angeh./ f. Josef u. Meline Schick u. verst. Kinder/
Kollekte: zu Erhaltung der eigenen Kirche
18.30 Uhr **Rosenkranz**
Roßdorf
10.30 Uhr **Hl. Messe -** Messdiener: Gruppe **2**
f. Christina Luzius u. Angeh./ f. Gertrud Ruhl/ f. Rudolf u. Holger Stumpf/ f. Peter Krähling u. verst. Angeh./ zu Ehren des kostbaren Blutes für alle armen Seelen/
Kollekte: zu Erhaltung der eigenen Kirche
14.30 Uhr **Taufe:** Lucie Kräling
Amöneburg
19.00 Uhr **Hl. Messe** des Pastoralverbundes

Montag, 27. Aug. Hl. Monika
Mardorf
19.00 Uhr **Rosenkranz**

Dienstag, 28 Aug. Hl. Augustinus
Mardorf
09.00 Uhr **Hl. Messe**
f. Pfr. Dr. Martin Hannappel u. Geschwister/ f. leb. u. verst. Der Fam. Kräling u. Schick/ f. Franz van Moll u. verst. Angeh. u. Georg Adam Emmerich u. verst. Angeh./
Roßdorf
19.00 Uhr **Rosenkranz**

Mittwoch, 29. Aug. Enthauptung des hl. Johannes des Täufers
Erfurtshsn.
19.00 Uhr **Hl. Messe -** Messdiener: Gruppe **4**

Mardorf
16.00 Uhr **Erstkommunionunterricht - Gemeenshaus**
19.00 Uhr **Rosenkranz (Kellmark-Kapelle)**
Roßdorf
19.30 Uhr **Elternabend - FIRMLINGE (Sternstube)**

Donnerstag, 30. Aug.
Mardorf
19.00 Uhr **Rosenkranz**
Roßdorf
19.00 Uhr **Hl. Messe -** Messdiener: Gruppe **3**
f. Peter Krähling/

Freitag, 31. Aug. Hl. Paulinus
Mardorf
18.20 Uhr **Rosenkranz**
19.00 Uhr **Hl. Messe**
f. Katharina u. Franz Schick u. Tochter Maria/ f. Josef, Rita u. Arnold Gockel u. Friedrich Kraus/

Samstag, 01. Sep. Hl. Maria am Samstag
Erfurtshsn. **19.00 UhrFamiliengottesdienst -** Messdiener: Gruppe **1**
f. Kerstin Hübner u. Angeh./
Mardorf
09.00 Uhr **Treffen der Firmlinge im Gemeenshaus**

Sonntag, 02. Sep. 22. Sonntag im Jahreskreis
Mardorf
09.00 Uhr **Hl. Messe**
f. Anna-Maria Katharina Splettstößer (2. Stbm.)/ f. leb. u. verst. Mitglieder des Heimat- u. Verschönerungsverein/
10.30 Uhr **Taufe:** Pauline Zimmer
18.30 Uhr **Rosenkranz**
Roßdorf
10.30 Uhr **Hl. Messe -** Messdiener: Gruppe **3**
f. leb. u. verst. der Pfarrgemeinde
Amöneburg
19.00 Uhr **Hl. Messe** des Pastoralverbundes

Beichtgelegenheit:
Nach der Hl. Messe oder nach Absprache.
(Bitte in der Sakristei melden.)
Sprechzeit Pfarrer:
Nach der Hl. Messe oder nach Absprache jederzeit möglich
(Bitte in der Sakristei oder im Pfarrbüro melden).
Öffnungszeiten der Pfarrbüros
M a r d o r f , Dorfgraben 6
Tel.: 0 64 29 - 2 85
Fax: 0 64 29 - 82 96 04
E-Mail: sankt-hubertus-mardorf@pfarrei.bistum-fulda.de
R o ß d o r f , Konrad-Adenauer-Platz 5
Tel.: 0 64 24 - 6832
E-Mail: mariae-geburt-rossdorf@pfarrei.bistum-fulda.de

Montag:	**09.00 bis 12.00 Uhr**
Dienstag, Freitag:	**08.30 bis 12.00 Uhr**
Mittwoch:	**09.00 bis 12.00 Uhr**
Donnerstag:	**17.00 bis 20.00 Uhr**

Vertretung in seelsorglichen Notfällen
Amöneburg:Pfr. **M. Vogler** 06422/899109 (privat) o. 06422/2882 (Johanneshaus)
Kirchhain: Pater **Josua/** Pater **Iwo** 06422-85529 oder Diakon **W. Jockel** (06422-3540)
Niederklein: Pfr. P. **Bierschenk** (06429-337)
Schröck/Bauerbach/Ginseldorf:
Pfr. **H. Rozanski** (06421/22356)
Pastoralverbund St. Bonifatius, Amöneburg
E-Mail: amoeneburg@pastoralverbund.bistum-fulda.de - Homepage: www.pastoralverbund-amoeneburg.de
Spendenkonten für Bauvorhaben der Kirchen

Erfurtshausen	Konto Nr. 68001951	Sparkasse Marburg-Biedenkopf BLZ 533 500 00
Mardorf	Konto Nr. 6246907	VR Bank HessenLand eG BLZ 530 932 00
Roßdorf	Konto Nr. 6274323	VR Bank HessenLand eG BLZ 530 932 00

Ev.-luth. Kirchengemeinde Rauischholzhausen mit Mardorf und Roßdorf

Gottesdienst

Sonntag, 26.8. 12. So. n. Trinitatis
10.00 Uhr Gottesdienst m. Präd. Eidam

Wochenspruch

Das geknickte Rohr wird er nicht zerbrechen und den glimmenden Docht wird er nicht auslöschen. (Jes 42,3)

Gemeindetermine

Montag	19.00 Uhr Flötenkreis I
Dienstag	15.30 Uhr Konfirmandenunterricht
	20.00 Uhr Bläserchor
Mittwoch	20.00 Uhr Gitarrenkreis
Donnerstag	18.00 Uhr Flötenkreis II
Samstag	ab 14.00 Uhr 25-jähriges Backhausfest am Alten Backhaus Potsdamerstraße/Pfeilscher Hof

Evangelische Kirchengemeinde Schweinsberg

mit Niederklein, Rüdigheim und Erfurtshausen

Sonntag, den 26.08.
10.00 Uhr Gottesdienst Pfarrscheune
17.30 Uhr Gottesdienst Niederklein

Schulnachrichten

Stiftsschule St. Johann Amöneburg

Großes Ehemaligentreffen an der Stiftsschule

Liebe Mitbürgerinnen und Mitbürger,
am 1. September 2012 ist es wieder soweit: Der Ehemaligenverein Amoeneburgia e.V. und die Stiftsschule St. Johann laden ab 16 Uhr zum großen Ehemaligentreffen auf das Schulgelände ein. Das Treffen findet alle vier Jahre (im Rhythmus der Olympischen Sommerspiele) statt und wir dürfen uns auch in diesem Jahr wieder auf über 1000 Ehemalige und Freunde der Stiftsschule freuen, die aus allen Teilen Deutschlands und dem benachbarten Ausland nach Amöneburg anreisen.
Gerne möchten wir auch Sie, liebe Amöneburger Mitbürgerinnen und Mitbürger, herzlich zu unserem Fest einladen: Für Ihr leibliches Wohl ist bestens gesorgt. Die musikalische Umrahmung übernimmt die Big Band „Mönhattan“ und am Abend die Band „Soundset Unlimited“. Darüber hinaus werden verschiedene Führungen durch die Schulräume und auch durch die renovierte Stiftskirche angeboten.
Wir würden uns sehr freuen, Sie am 1. September ab 16 Uhr auf dem Schulhof begrüßen zu dürfen.

Dr. Stefan Heck
Vorsitzender des Ehemaligenvereins Amoeneburgia e.V.

VHS - Nachrichten

Bei der Volkshochschule Tänze des Balkans lernen

Kurs macht kulturelle Aspekte Süd-Ost-Europas erlebbar

Marburg-Biedenkopf - Die Volkshochschule (vhs) des Landkreises Marburg-Biedenkopf bietet in Zusammenarbeit mit der vhs der Stadt Marburg wieder einen Tanzkurs mit Volkstänzen aus Süd-Ost-Europa an. Die Tänze des Balkans machen viele Aspekte dieses Kulturraums lebendig. Alltägliches und Besonderes, Heiteres und Ernstes. So unterschiedlich die Tänze sind, so vielfältig sind die Bewegungsmöglichkeiten. Das macht Körper und Kopf fit und flott und bringt Einklang und Ausgeglichenheit.
Die Teilnehmerinnen und Teilnehmer lernen eine Auswahl dieser Tänze und an ihren Wünschen orientiert sich das Lerntempo. Außerdem erfahren sie einiges über kulturelle und geschichtliche Hintergründe und Zusammenhänge. Tanzpartner sind nicht erforderlich, da in der Regel in Kreis- oder Reihenform getanzt wird. Es ist jedoch von Vorteil, wenn die Teilnehmer Tanzerfahrung mitbringen.
Kursstart ist Freitag, 24. August 2012, um 20 Uhr, in der Turnhalle der Gerhart-Hauptmann-Schule in Marburg. Anmeldung am ersten Abend oder bei der Kursleiterin unter der Telefonnummer 06421 61227. Der Kurs läuft über zwölf Termine. Die Teilnahme kostet - je nach Teilnehmerzahl - zwischen 52,80 Euro und 69,60 Euro.

vhs aktuell

Die Volkshochschule Marburg-Biedenkopf bietet im Bereich ihrer Außenstelle Amöneburg einen neuen Pilateskurs an:
Pilates - Gymnastik zur Kräftigung der Körpermitte mit Yvonne Vielhaber
Dieses von Joseph Pilates entwickelte Training ist eine Mischung aus Stretching und Muskelkräftigung der Körpermitte. Hauptsächlich werden die Bauchmuskulatur sowie der Lendenwirbel- und Hüft-Becken-Bereich aufgebaut. Die Übungen zielen - mit Wirbelsäulengymnastik - darauf, den Rücken durch eine gute Körperhaltung und eine starke Körpermitte zu stützen. Auf schonende Weise werden Körperhaltung, Koordination, Atmung, Konzentration und Ausdauer verbessert.

Dienstag, 04. September, 19.00 bis 20.00 Uhr in der Grundschule Amöneburg
Interessierte Teilnehmer können sich jetzt anmelden!
Information und Anmeldung:
vhs - Außenstellenleitung Amöneburg/Ebsdorfergrund
Bianka Kunzweiler
Talweg, 15, 35085 Ebsdorfergrund
Tel. + Fax: 06424/923748

Senioren

„Wünsche und Anregungen nehmen wir gerne entgegen“

Seniorenbeirat der Stadt Amöneburg

Ansprechpartner:

Hildegard Kräling, Vorsitzende	Tel. 06429/405
Walter Wachtel, stellv. Vorsitzender	Tel. 06424/5985
Karl-Heinz Kraus, Beiratsmitglied	Tel. 06424/2179
Brigitte Krauskopf, Beiratsmitglied	Tel. 06422/857485

Wohnberatung für Senioren und Menschen mit Beinderungen

Beispiele für Maßnahmen zur Wohnraumanpassung

Ältere und behinderte Menschen haben den verständlichen Wunsch, zu Hause in ihrer vertrauten Umgebung zu leben.
Die Wohnung muß daher **sicher, praktisch und bequem** sein.
Rechtzeitige Veränderungen helfen dabei.
Die Anpassung der Wohnung an die individuellen Bedürfnisse ist meist schon mit **einfachen Mitteln** zu erreichen.
Die Veränderungen sollen sinnvoll und machbar sein.
Der nachfolgende Kriterienkatalog soll Hinweise liefern, wie Sie Ihre Wohnung bequemer nutzen können.Der Hauseingang
Der Hauseingang soll so gestaltet sein, daß man auch bei schlechten Witterungsbedingungen sicher ins Haus gelangt.
Vordach als Wetterschutz
gute Allgemeinbeleuchtung mit Bewegungsmelder
große beleuchtete Hausnummer beleuchtete Klingelanlage mit Gegensprechanlage
Geländerhöhe 85 cm auch bei wenigen Stufen
beidseitige Handläufe (0 3,0- 4,5 cm), die jeweils oben und unten 30 cm über der letzten Stufe hinausragen
eingelassener Fußabtritt markierte TreppenstufenDurchgangsbreite der Tür größer 90 cm
Der Flur
Der Flur sollte ausreichend Bewegungsraum für zwei Personen bieten.
Türspion in sinnvoller Höhe (evtl. 2 Türspione in unterschiedlicher Höhe (1,20m/1,60m))
Türsicherungskette (von außen aufschließbar)
Gegensprechanlage Schalter (beleuchtet),
Türgriffe und Ablageflächen in 85 cm Höhe
langer Spiegel vom Boden aus
gute Beleuchtung und rutschhemmender festverlegter Bodenbelag (antistatisch)
Bei Fragen sind wir gerne für sie da, manchmal gibt es ganz naheliegende Lösungen die man garnicht sieht—— weil man jeden Tag daran vorbeiläuft ohne es zu merken.
Gerne besuchen wir sie Zuhause oder treffen uns mit ihnen im Barrierefrei zugänglichen Bereich des Museum Amöneburg
Wohnberatung der Stadt Amöneburg
Martin Kewald-Stapf und Christine Stapf
06422/1883
Geniessen Sie unfallfrei die sonnigen Tage, Schnee und Eis kommen bestimmt wieder dieses Jahr noch mit Sturzgefahr und Dunkelheit.

Auch unterwegs —— irgendwie geht Barrierefreiheit zu machen.

Vereine und Verbände

Es sind noch Plätze frei!!!

Die Welt ist Klang

Musikalischer Treffpunkt für Eltern und Kinder
(1½ bis 3 Jahre)

Musik machen, erleben und genießen – Wir singen, tanzen, probieren einfache Instrumente aus, hören und erzeugen verschiedene Klänge. Spiel, Bewegung und Musik sind eng miteinander verbunden.

Daneben soll das gesellige Miteinander in dieser Stunde natürlich auch nicht zu kurz kommen: Die Eltern können sich in entspannter Atmosphäre untereinander austauschen, erhalten Anregungen und lernen andere Eltern aus der Gemeinde kennen.

Wann: Di 10 - 11 Uhr; 28.08. – 13.11.2012
Wo: Kirchhain, Martin-Luther-Haus, Breslauer Str. 6
Wieviel: 10 Termine: 46,70 €

Schnell informieren und anmelden:
Kursleitung: Antje Pöschl, Tel. 06422-850384

Eine Kooperation zwischen der Evangelischen Familien-Bildungsstätte Marburg und der Ev. Kirchengemeinde Kirchhain

Wanderfreunde Amöneburg

Im Monat August wird folgende Wanderung angeboten:

26.08.2012
Neustadt/Hessen
Fahrgemeinschaften

Mardorfer Kartoffelfest!
am Samstag,den 08.September 2012
an der Grillhütte
mit traditionellen Dämmerschoppen
und
Kartoffelspezialitäten

Erleben Sie das Mardorfer Kartoffelfest

Beginn : Samstag, 08.September 2012 um 17:00 Uhr
Grillhütte Mardorf

Veranstalter : MGV – Mardorf

Bürgerverein Mardorf

Leben und alt werden in Mardorf und Umgebung e. V.

Bürgerhilfe
Stadt Amöneburg

Besuchen Sie uns bitte auf der Homepage der Stadt Amöneburg:

www. amoeneburg.de

„Leben in Amöneburg“ - „Bürgerhilfe/Bürgerverein“

Sorge Dich nicht, werde alt

Liebe Bürger,
Liebe Bürgerinnen der Großgemeinde Amöneburg,

wie Sie sicher schon aus mehreren Anzeigen erfahren haben beginnt am:

Freitag, den 31.August um 18.30 Uhr
im Schwesternhaus in Amöneburg-Mardorf

die kostenlose Basisschulung für niederschwellige häusliche Hilfen.

Die Schulung umfasst 62 Unterrichtsstunden und wird Ende November 2012 abgeschlossen sein.

Um hier im Stadtgebiet Amöneburg eine notwendige Helferstruktur aufzubauen und allen unseren Mitbürgern ein Angebot für die Hilfen in der Häuslichkeit bei der Vereinbarkeit mit Beruf / Familie / Kinder / Pflege usw. zu unterbreiten ist die Qualifizierung ein notwendiges Erfordernis.

Sie können sich noch kurzfristig für eine Teilnahme an dieser Schulung entschließen und mitmachen.

Wir würden uns sehr freuen.

Kommen Sie einfach am 31.08.2012 vorbei.

Für Fragen stehen Ihnen vorab die Mitglieder der Arbeitsgruppe zur Verfügung.

Arbeitsgruppe Bürgerhilfe Stadt Amönebug

Barbara Benner	**Tel. 06429-7723**
Peter Fischer	**Tel. 06429-1339**
Hildegard Kräling	**Tel. 06429-405**
Elisabeth Rhiel-Stempfle	**Tel. 06429-7286**

Menüplan für August 2012

Donnerstag, 23.08.2012:
Leberkäs mit Schmorzwiebeln, dazu Bratkartoffeln und Kopfsalat mit Joghurtdressing

Dienstag, 28.08.2012:
Kartoffel-Gemüsepfanne mit Rinderrückenstreifen und Kräuterdip

Donnerstag, 30.08.2012:
Roulade mit Rotkohl und Klöße

Anmeldung unter Tel.-Nr. 06429 826 62 64
(dienstags und donnerstags 12.00 - 14.00 Uhr)

Musikverein 1987 Erfurtshausen

Backhausfest am 01. September 2012 im Festzelt am Bürgerhaus

Der Musikverein Erfurthausen lädt auch in diesem Jahr wieder zum traditionellen Backhausfest ein. Am Samstag, den 01.09.2011 geht in diesem Jahr im Festzelt am Bürgerhaus Erfurtshausen los. Die Mitglieder und Freunde des Musikvereins werden wieder eine große Auswahl an Hefekuchen mit Äpfeln, Zwetschgen, Quark und Streusel für das Backhaus vorbereiten. Ab 15.00 Uhr startet dann der Verkauf von Kaffee und Kuchen. Das Programm am Nachmittag wird vom musikalischen Nachwuchs gestaltet. Zum einen wird das Nachwuchsorchester U21 und die Blockflötengruppen des Musikvereins zur hören sein.
Für das 25-jährige Jubiläumsjahr hat man sich jedoch noch etwas besonders einfallen lassen. Am Nachmittag wird ein kleines Jugendorchestertreffen stattfinden. Dazu wurden noch weitere Jugendorchester aus der Region eingeladen. Bisher zugesagt hat der Nachwuchs aus Mardorf und Wetter. Das Backhausfest am Bürgerhaus geht dann gegen 19.00 Uhr weiter. Dann kommen die Spezialitäten direkt aus dem Backhaus. Neben Speckkuchen werden Würstchen, Hack und Apfel im Brotteig angeboten. Am Abend wird zur musikalischen Unterhaltung das Blasorchester der Freiwilligen Feuerwehr Mardorf spielen.
Zu unserem Backhausfest laden wir alle von nah und fern recht herzlich ein. Kommen Sie zu uns und verbringen Sie bei uns ein paar gemütliche Stunden beim Backhausfest im Festzelt am Bürgerhaus Erfurtshausen.

Kath. Frauengemeinschaft Mardorf

- Überraschungsfahrt -

Am 09. September 2012 findet die Überraschungsfahrt der Frauengemeinschaft Mardorf statt. Abfahrt ist um 11:00 Uhr am Kreuzplatz. Verbindliche Anmeldung bis 02. September 2012 bei Silvia Schick Tel. 06429/7620
Hierzu sind alle Mitglieder und Interessierte recht herzlich eingeladen.

Abendwanderung

Am 24. August 2012 treffen sich die Mardorfer Frauen zu einer kleinen Abendwanderung. Treffpunkt ist um 19:00 Uhr an der Raiffeisenbank. Gemeinsam wird zum neuen Anglerheim gewandert. Dort ist für Forellen und Getränke gesorgt. Wer nicht mitwandern möchte, kann ab 19:30 Uhr direkt zum Anglerheim kommen.
Anmelden bitte bis 23. August 2012 bei Silvia Schick Tel: 06429/7620.
Hierzu sind alle Mitglieder und Interessierte recht herzlich eingeladen.

Beilagenhinweis

Einem Teil dieser Ausgabe liegt ein Prospekt von **Marketing-Beratung C. Hesse, Burgwald,** bei.

Wir bitten um Beachtung!

Seit 1871 Germania

Landhotel • Restaurant • Biergarten

Es gibt immer einen Grund zu feiern!

Sie planen eine Hochzeit, eine Taufe, die Feier zu einem runden Geburtstag oder eine geschäftliche Veranstaltung ?

Wir, die Mäuse, „schaffen" Raum für Ihre persönlichen Wünsche und Anliegen.
Sowohl für familiäre Feste und Feiern als auch für geschäftliche Anlässe bieten wir Ihnen die passende Lokalität.
Unsere Räume und unser Saal haben eine Kapazität für 20 Personen bis zu 130 Personen und ist ideal für kleine und große Familienfeiern.

Familie Alexander Maus
Obergasse 1
35260 Niederklein
Tel. 0 64 29 - 92 36 0

www.germania-landhotel.de

Anzeigen

Ein herzliches Dankeschön

unseren Kindern, Enkeln und Verwandten, Freunden und Bekannten, die uns zu unserer

goldenen Hochzeit

mit Geschenken, Blumen und Glückwünschen erfreut haben.

Besonderen Dank Herrn Pfarrer Wondrak, der Roßdorfer Kirchenschola unter der Leitung von Reimund Ried sowie den Bürgelner Freunde der Volksmusik, der Tanzgruppe des Tuoro Clubs, dem Bürgermeister Michael Richter-Plettenberg und Ortsvorsteher Stefan Maus.

Brunhilde und Heinrich Luzius

Roßdorf, im Juli 2012

Leben im 2 Fam.Haus in Mücke-Atzenhain

ab 01.12.12, 2 Schlafz.,Wohn-Essz., Küche mit neuer EK, Abstellraum, Bad mit Dusche u.Wanne, zusätzl. Kellerr., PKW Stellplatz, Waschküche, Garten. 96 qm im Erdgeschoss für 620,00 Euro zuzügl.Nebenk. zu vermieten.

Telefon: 06400-1344

Versicherungen, Vorsorge, Kapitalanlagen/
Wir sind immer der richtige Partner.

Maßstäbe / neu definiert AXA

AXA Hauptvertretung
Julia Braun-Seibert
Burgberg 2
35315 Homberg
Tel.: 06633 9110269
Fax: 06633 9110696
julia.braun-seibert@axa.de

Sängerinnen und Sänger für Projektchor gesucht!

Der Gesangverein
“Eintracht“ Nieder-Gemünden
feiert 2013 sein 150-jähriges Bestehen
und sucht für einen Projektchor
Sängerinnen und Sänger.

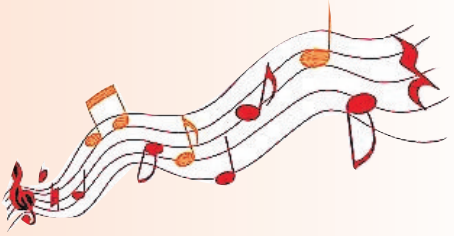

Das 1. Treffen findet am
Mittwoch, dem 29. August um 20.00 Uhr
im Karl-Gonter-Sportheim statt.

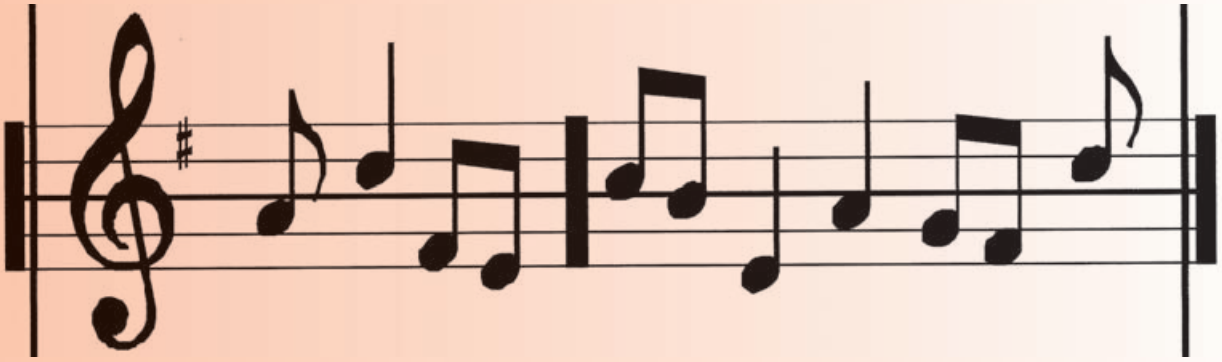

Amtliche Bekanntmachungen

Einladung zur 7. öffentlichen Sitzung des Ortsbeirates Otterbach

Die Mitglieder des Ortsbeirates Otterbach, die Mitglieder des Gemeindevorstandes, der Vorsitzende der Gemeindevertretung sowie die Gemeindevertreter/innen des Ortsteils Otterbach werden hiermit zu einer öffentlichen Sitzung des Ortsbeirates Otterbach am

Dienstag, den 28. August 2012 um 20:00 Uhr
im Dorfgemeinschaftshaus Otterbach

eingeladen.

Tagesordnung:

Drucksachennr.	TOP
12.07.OB6.1.	Eröffnung, Begrüßung, Feststellung der ordnungsgemäßen Ladung und Beschlussfähigkeit
12.07.OB6.2.	Neufassung der Friedhofsordnung
12.07.OB6.4	Mittelanmeldung Haushaltsjahr 2013 + 2014
12.07.OB6.3	Maßnahmen gegen den Leerstand in den Ortskernen
12.07.OB6.3	Verschiedenes

35329 Gemünden (Felda), den 15. August 2012

gez. Dechert
Ortsvorsteher

Einladung zur 08. Sitzung des Ortsbeirates Burg-Gemünden

Die Mitglieder des Ortsbeirates Burg-Gemünden, die Mitglieder des Gemeindevorstandes, der Vorsitzende der Gemeindevertretung sowie die Gemeindevertreter/Innen des Ortsteils Burg-Gemünden werden hiermit zu einer öffentlichen Sitzung des Ortsbeirates Burg-Gemünden am

Dienstag, den 28. August 2012 um 19:30 Uhr
im Dorfgemeinschaftshaus Burg-Gemünden

eingeladen.

Tagesordnung:

Drucksachennr.	TOP
12.08.OB2.**1**	Eröffnung, Begrüßung, Feststellung der ordnungsgemäßen Ladung und Beschlussfähigkeit
12.08.OB2.**2**	Mittelanmeldung Haushaltsplanung 2013 + 2014
12.08.OB2.**3**	Verschiedenes

Gemünden (Felda), den 16.08.2012

gez. Wittchen, Ortsvorsteher

Amtsgericht Alsfeld
- Versteigerungsgericht -
33 K 39/06 25.07.2012

Beschluss in der Zwangsversteigerungssache

Sparkasse Oberhessen Abt. Recht/Kreditabwicklung
Grundbuch von Rülfenrod, Blatt 109
Lfd. Nr. 1, Gemarkung Rülfenrod, Flur 1, Flurstück 36,
Hof- und Gebäudefläche, Ehringshäuser Straße 4, 156 qm,

wird der Termin am Montag, 20.08.2012, 12.00 Uhr wegen eines technischen Versehens im Rahmen der Veröffentlichung aufgehoben.
Neuer Termin wird bestimmt auf

Montag, 08.10.2012, 12.00 Uhr, Saal 2, Erdgeschoss,
im Gerichtsgebäude
Landgraf-Hermann-Str. 1, 36304 Alsfeld

In einem früheren Termin ist der Zuschlag aus den Gründen der §§ 74a, 85a ZVG versagt worden. In dem nunmehr anberaumten Termin kann daher der Zuschlag auch auf ein Gebot erteilt werden, das weniger als die Hälfte des Grundstückswertes beträgt.
Ist ein Recht im Grundbuch nicht oder erst nach dem Versteigerungsvermerk eingetragen, muss die/der Berechtigte es anmelden, bevor das Gericht im Versteigerungstermin zum Bieten auffordert, und es auch glaubhaft machen, wenn die/der Gläubiger(in) widerspricht. Sonst wird das Recht im geringsten Gebot nicht berücksichtigt und erst nach dem Anspruch der Gläubiger(innen) und nach den übrigen Rechten befriedigt.
Es ist zweckmäßig, zwei Wochen vor dem Termin eine Berechnung der Ansprüche - getrennt nach Hauptbetrag, Zinsen und Kosten - einzureichen und den beanspruchten Rang mitzuteilen. Die/Der Berechtigte kann dies auch zur Niederschrift der Geschäftsstelle erklären.
Wer berechtigt ist, die Versteigerung des Grundeigentums oder seines Zubehörs (§ 55 ZVG) zu verhindern, kann das Verfahren aufheben oder einstweilen einstellen lassen, bevor das Gericht den Zuschlag erteilt. Andernfalls tritt für sie/ihn der Versteigerungserlös an die Stelle des Grundeigentums oder seines Zubehörs.

Hinweise für Bieter bzgl. Sicherheitsleistung:
Bieter haben auf Verlangen **sofort** Sicherheit in Höhe von 10 % des jeweils festgesetzten Verkehrswertes durch im Inland zahlbaren, frühestens am dritten Werktag vor dem Versteigerungstermin ausgestellten Bundesbankscheck oder Verrechnungsscheck eines zugelassenen Kreditinstituts oder im Inland zu erfüllende unbefristete, unbedingte und selbstschuldnerische Bürgschaft eines zugelassenen Kreditinstituts zu leisten.
Daneben kann Sicherheitsleistung durch im Termin nachgewiesene Überweisung an die **Gerichtskasse Gießen Kto.: 100 60 14 (BLZ 500 500 00)** - Landesbank Hessen Thüringen - Girozentrale - unter Angabe des Kassenzeichens 3823104017 erfolgen.
Sicherheitsleistung durch Barzahlung ist nicht mehr zulässig.
Der Wert des Grundeigentums ist gemäß § 74 a Abs. 5 ZVG festgesetzt auf 33.400,00 Euro.
E-Mail-Verkehr:
Es ist nicht zulässig, bei den hessischen Gerichten und Justizbehörden per E-Mail eine Klage zu erheben, Rechtsbehelfe oder Rechtsmittel etc. einzulegen.
Für die Einreichung elektronischer Dokumente ist grundsätzlich das elektronische Gerichts- und Verwaltungspostfach (EGVP) vorgesehen. Über www.justiz.hessen.de können Sie sich über den Stand der Einführung informieren.
Im Mahnverfahren der ordentlichen Gerichtsbarkeit ist das Online-Mahnverfahren eingeführt.
Im Übrigen benutzen Sie bitte die Briefpost oder - soweit zulässig - das Telefax

Öffentliche Mahnung der Steuern und Gebühren per 15.08.2012

Die Gemeindekasse Gemünden macht darauf aufmerksam, dass am 15.08.2012 folgende Steuern- und Gebührenverpflichtungen fällig waren:

- Grundbesitzabgaben (Grundsteuer, Wasser, Kanal) - 3. Quartal 2012
- Gewerbesteuervorauszahlungen - 3. Quartal 2012

Die Steuer- und Gebührenpflichtigen, die mit der Entrichtung der genannten Steuern und Gebühren im Rückstand sind, werden hierdurch öffentlich (§ 19 (5) Hess.VwVG) gemahnt, die Rückstände bis spätestens

28.08.2012

an die Gemeindekasse Gemünden zu zahlen. Nach dem 28.08.2012 werden die fällig gewesenen Steuer-und Gebührenverpflichtungen im Wege des Verwaltungszwangsverfahrens nach den Bestimmungen des Hessischen Verwaltungsvollstreckungsgesetzes (HessVwVG) zwangsweise eingezogen und aufgrund § 240 der Abgabenordnung (AO) folgende Säumniszuschläge erhoben:
Für jeden angefangenen Monat nach Ablauf des Fälligkeitstages ist ein Säumniszuschlag von 1 Prozent des abgerundeten rückständigen Betrages zu entrichten. Abzurunden ist auf den nächsten durch fünfzig Euro teilbaren Betrag.
Für diese öffentliche Mahnung wird keine Gebühr erhoben. Wird jedoch wegen der gleichen Forderung eine persönliche Mahnung schriftlich wiederholt, ist diese gemäß § 1 Vollstreckungskostenordnung zum Hessischen Verwaltungsvollstreckungsgesetz gebührenpflichtig.
Wir bitten die Steuer- und Gebührenpflichtigen, den genannten Zahlungstermin einzuhalten.

Gemeindekasse Gemünden

Aus dem Rathaus wird berichtet

Gemeinde Gemünden (Felda)

Sitz der Gemeindeverwaltung Rathausgasse 6,
35329 Gemünden (Felda), OT Nieder - Gemünden

Öffnungszeiten der Gemeindeverwaltung

Montag, Dienstag, Mittwoch und Freitag	von 08.30 Uhr bis 12.00 Uhr
Donnerstag	von 14.00 Uhr bis 18.00 Uhr

Sprechstunden des Bürgermeisters sind von Montag bis Freitag nach Vereinbarung mit dem Vorzimmer möglich.

Der Bürgermeister, Herr Bott, ist in dringenden Notfällen zu erreichen unter: 0172/6616120

Telefonanschlüsse der Gemeinde Gemünden (Felda)

Vorwahl = 06634

Gemeindeverwaltung - Zentrale	**(06634) 9606-0**
Telefax	**9606-15**
Bürgermeister - Vorzimmer (Frau Böcher)	9606-10
Allgemeine Verwaltung (Frau Böcher)	
E-Mail	info@gemuenden-felda.de
Gemeindekasse (Frau Reitz)	9606-14
E-Mail:	gemeindekasse@gemuenden-felda.de

Finanzverwaltung (Herr Horst) 9606-12

E-Mail: finanzverwaltung@gemuenden-felda.de
Finanzverwaltung (Frau Kern) 9606-22

E-Mail: corinna.kern@gemuenden-felda.de
Versicherungsamt (Frau Kömpf) 9606-13
Renten/Sozialhilfen (Frau Kömpf)
Gewerbeamt (Frau Kömpf)

E-Mail: sozial-personalwesen@gemuenden-felda.de
Einwohnermeldeamt (Frau Horst) 9606-18
Frauenbeauftragte (Frau Horst)
Fundbüro (Frau Horst)

E-Mail: standesamt@gemuenden-felda.de
Pass-Stelle (Herr Wolf) 9606-19
Ordnungsamt (Herr Wolf)
Mitteilungsblatt „Rund um Homberg und Gemünden“

E-Mail: ordnungsamt@gemuenden-felda.de
Bauwesen (Frau Rohrbach) 9606-20

E-Mail: bauamt@gemuenden-felda.de
Kindergarten 8166

E-Mail: kindergarten@gemuendenfelda.de
Bau- u. Servicehof (Herr Richber) 918481
auch außerhalb der Dienstzeiten in dringenden Fällen 918481
Telefax Bauhof 918482

E-Mail: bauhof@gemuendenfelda.de
Kläranlage Rülfenrod 918756

Dorfgemeinschaftshäuser
Feuerwehrgerätehaus Nieder-Gemünden
- Hausmeister Herr Fischer - 0170/2840932
Dorfgemeinschaftshaus Burg-Gemünden
- Hausmeister Herr Wittchen - 8155
Dorfzentrum Ehringshausen
- Hausmeister Herr Müller - 604
Dorfgemeinschaftshaus Elpenrod
- Hausmeister Herr Henkel - 1572
Dorfgemeinschaftshaus Hainbach
- Hausmeisterin Frau Rühl - 746
- Vermietung Herr Lutz - 748
Dorfgemeinschaftshaus Otterbach
- Hausmeister Herr Giesen - 917484
Dorfgemeinschaftshaus Rülfenrod
- z.Zt. nicht besetzt - 960619

Mehrzweckhalle Nieder-Gemünden 9180209
- Hausmeister Herr Selbitschka - 0173/4762677 oder 918072

Ortsvorsteher/Ortsvorsteherinnen
Nieder-Gemünden, Herr Michel 918813
Burg-Gemünden, Herr Wittchen 8155
Ehringshausen, Herr Rühl 481
Elpenrod, Frau Henkel 8956
Hainbach, Herr Lutz 748
Otterbach, Herr Dechert 8804
Rülfenrod, z.Zt. nicht besetzt 960610

Diakoniestation Ohm-Felda
Kirschgartener Str. 1, 35325 Mücke-Nieder-Ohmen
Ein Zusammenschluss der Gemeinden Feldatal, Gemünden, Homberg und Mücke
Die Pflegeprofis:
- Häusliche Kinder-, Kranken- und Altenpflege
- Hauswirtschaftliche Versorgung
- Allgemeine Pflegeberatung
- Pflegekurse
- Pflegehilfsmittel
- Vermittlung von Essen auf Rädern
- Seelsorgerliche Begleitung

Tel. 06400/90243, Fax: 06400/90245
Internet: www.diakoniestation-ohm-felda.de
E-Mail: info@diakoniestation-ohm-felda.de

Bürosprechzeiten Nieder-Ohmen
Montag - Freitag von 10.00 Uhr bis 12.00 Uhr
zusätzlich Mittwoch von 14.00 Uhr bis 16.00 Uhr
sowie nach telefonischer Vereinbarung
Außerhalb unserer Bürosprechzeiten sind wir über eine auf unserem Anrufbeantworter hinterlegte Telefonnummer erreichbar.

Ortsgerichte

Ortsgericht Gemünden (Felda) I
Ortsgerichtsvorsteher Bernd Deichert,
Burg-Gemünden, Weideweg 3 06634/8464
zuständig für OT Burg-Gemünden

Ortsgericht Gemünden (Felda) II
Ortsgerichtsvorsteher Hartmuth Schäfer
Nieder-Gemünden, Hohlstr. 14 06634/390
zuständig für OT Nieder-Gemünden

Ortsgericht Gemünden (Felda) III
Ortsgerichtsvorsteher Michael Weicker
Hainbach, Am Zollstock 3 06634/918987
zuständig für die OT Elpenrod, Hainbach und Otterbach

Ortsgericht Gemünden (Felda) IV
Ortsgerichtsvorsteher Herbert Seipp
Ehringshausen, Hauptstr. 20 06634/688
zuständig für die OT Ehringshausen und Rülfenrod

Schiedsamt Gemünden (Felda)
(zuständig für alle Ortsteile)

Schiedsmann Peter Krug,
Burg-Gemünden, Am Oberborn 14, Terminvereinbarungen nach 18.00 Uhr unter der Tel.-Nr. 06634/ 91 94 67, E-Mail-Anschrift: schiedsamt-gemuenden-felda@freenet.de

Betreuungsbeamte des Bezirks Antrifttal, Gemünden (Felda), Kirtorf und Romrod

Polizeioberkommissar Thomas Lachmann
und Polizeioberkommissar Helmut LerchTel.: 06631/974-0
(Polizeistation Alsfeld)

Entsorgung von Grünabfällen bzw. Heckenschnitt

Bitte beachten Sie, dass
Grünabfälle
(nur kompostierbare Pflanzen- und Grünabfälle)
nur nach telefonischer Anmeldung bei Herrn Schnell-Kretschmer, Tel. 06634/384, in Nieder-Gemünden (Fahrsilo beim Anwesen Schnell-Kretschmer) abgeliefert werden können. Herr Schnell-Kretschmer ist meist in der Zeit von 11.30 Uhr - 13.00 Uhr unter der angegebenen Nummer zu erreichen.
Die Gebühren für Anlieferungen aus Haushaltungen betragen hierfür:

Pro cbm	10,00 EUR
1/2 cbm	5,00 EUR
1/4 cbm	2,50 EUR
Sackware	1,00 EUR

Schredderplatz
Zur Nutzung des Schredderplatzes für die Beseitigung von Baum- und Heckenschnitt ist telefonisch ein Termin mit
Herrn Norbert Fischer, Tel.: 0170 / 2840932
zu vereinbaren.

Annahme von Elektro-Kleingeräten aus privater Herkunft

Der Bau- und Servicehof Gemünden (Felda), Feldastr. 58, 35329 Gemünden (Felda), OT Nieder-Gemünden, nimmt immer

freitags zwischen 11.45 und 12.15 Uhr
oder nach telefonischer Vereinbarung

Elektro-Kleingeräte aus privater Hand kostenlos zur Entsorgung an.
Bitte beachten Sie, dass hier nur Kleingeräte abgegeben werden können, die mindestens zwei Kanten von weniger als 50 Zentimeter Kantenlänge haben. Sie müssen frei von Verschmutzungen und Anhaftungen sein und dürfen nicht in zerlegtem und zerfleddertem Zustand sein. Es werden ausschließlich Geräte aus Privathaushalten und nicht von Gewerbetreibenden entgegengenommen.
Nachfolgend aufgeführte Elektrogeräte wie z.B. Leuchtstoffröhren, Gasentladungslampen, Monitore und Bildschirme werden nicht angenommen!
Bei der Sperrmüllsammlung werden weiterhin Elektroherde, Spülmaschinen, Fernsehgeräte, Kühl- und Tiefkühlgeräte (künftig ohne Gebührenmarke) eingesammelt.

Öffnungszeiten des gemeindlichen Kindergartens

Der gemeindliche Kindergarten Gemünden (Felda), Feldastraße 56, 35329 Gemünden (Felda), OT Nieder-Gemünden ist täglich von 07.30 - 16.00 Uhr geöffnet. Es besteht dort die Möglichkeit Kinder von 2 - 6 Jahren sowie Schulkinder betreuen zu lassen. Ein Mittagessen wird täglich gegen Entgelt zur Verfügung gestellt.
Informationen erhalten Sie im Kindergarten unter der Telefonnummer: (06634) 8166.

Bürgerinformation ÖPNV

Nächstgelegene Fahrkartenausgaben und Auskunftsstellen für DB-Fernverkehr und den Rhein-Main-Verkehrsverbund (RMV):
Bahnhof Alsfeld, RMV Mobilitätszentrale und DB-Agentur, Telefon: 06631/963333
Mo.-Fr. 07.30 - 10.45 Uhr
Fahrplan- und Fahrpreisauskünfte können Sie außerhalb der Öffnungszeiten unter der gebührenpflichtigen Rufnummer 01805/996633 erfragen.
Ansprechpartner für alle Fragen zum ÖPNV im Vogelsbergkreis:
VGO Verkehrsgesellschaft Osthessen
Info-Telefon: 06631/963333
Verwaltung: Am Bahnhof, 36304 Alsfeld

Verkehrsverbindungen ab Gemünden (Felda)

Vogelsbergbahn 35: Gießen - Alsfeld - Lauterbach - Fulda und zurück
Buslinie 5332: Kirchhain - Homberg - Burg- u. Nieder-Gemünden und zurück
VB-71: Ehringshausen - Nieder-Gemünden - Homberg und zurück
VB-75: Mücke bzw. Elpenrod - Atzenhain - Mücke - Ober-Ohmen und zurück
VB-77: Helpershain - Feldatal - Mücke (hält in Elpenrod nur zum Aussteigen)

Die Fahrpläne dieser und weiterer Linien finden Sie auf den Internetseiten der VGO unter www.vgo.de

Bürgerinformation

Wasserversorgung Ortsteil Elpenrod

Für die im Betrieb befindliche Notwasserleitung im Ortsteil Elpenrod liegt seitens des Gesundheitsamtes die Zustimmung zum Betrieb vor.
Folgende Auflagen sind hierzu der Gemeinde Gemünden (Felda) auferlegt worden:

- Die Bereits installierte und in Betrieb befindliche Chlordosierung am Tiefenbrunnen ist geringfügig zu erhöhen. Die Chlorkonzentration ist täglich zu messen und zu dokumentieren.
- Während der Baumaßnahme ist wöchentlich eine bakteriologische Trinkwasseruntersuchung aus dem Ortsnetz durchzuführen.
- Für Kleinkinder ist auf Wunsch Trinkwasser in Flaschen zum Trinken oder zur Zubereitung von Flaschennahrung zur Verfügung zu stellen. Betroffene Familien wenden sich hierzu bitte an die Gemeindeverwaltung der Gemeinde Gemünden (Felda)
- In der Notversorgungsleitung darf es zu keiner Stagnation kommen.
- Die Bevölkerung ist über die vorstehenden Maßnahmen zu informieren
- Weiterhin ist das Gesundheitsamt über die von der Gemeinde veranlassten Maßnahmen und Planungen auf dem Laufenden zu halten.

gez. Bott
Bürgermeister

Am Freitag Konstituierung des neuen KJP und Festakt in Alsfeld

aus Anlass des 20. KJP-Geburtstages

VOGELSBERGKREIS.
Am Freitag, dem 24. August, findet die konstituierende Sitzung des 10. Kinder- und Jugendparlamentes statt, und zwar in der Aula der Albert-Schweitzer-Schule (SEK 1) in der Schillerstraße in Alsfeld. Während der öffentlichen Sitzung, die um 17 Uhr beginnt, werden die jungen Parlamentarier offiziell in ihr Amt eingeführt. Jugenddezernent Peter Zielinski wird die die Jugendlichen willkommen heißen.
Anschließend findet ab 19 Uhr ein Festakt anlässlich des 20-jährigen Bestehens des Vogelsberger Kinder- und Jugendparlamentes statt. „20 Jahre aktive Kinder- und Jugendbeteiligung – eine Zeitspanne, die sich sehen lassen kann und dies nicht zuletzt aufgrund der vielfältigen Themen, mit denen sich die Jugendlichen beschäftigt haben“, kommentiert Erster Kreisbeigeordneter Zielinski dieses herausragende Jubiläum. Das Interesse, sich zu engagieren, nehme auch weiterhin nicht ab und die Ideen der Jugendlichen seien nach wie vor kreativ, betont auch Landrat Manfred Görig. Interessierte Bürgerinnen und Bürger sind herzlich eingeladen, an der konstituierenden Sitzung um 17 Uhr und dem anschließenden Festakt ab 19 Uhr teilzunehmen. Die Festrede wird Landrat Görig halten. Viele Gäste haben sich bereits angemeldet, unter anderem auch der damalige Erste Kreisbeigeordnete Ralf Neumann, in dessen Amtszeit das erste KJP seine Arbeit aufgenommen hatte.

Samstag Kinderaktionstag
Am Samstag, dem 25. August, organisieren die Abgeordneten des Kinder- und Jugendparlamentes mit Unterstützung des Vereins Regenbogen auf dem Schulhof der Stadtschule in Alsfeld einen Kinderaktionstag. In der Zeit von 15 bis 18 Uhr können Kinder spielen, toben, tolle Fahrgeräte ausprobieren oder bei unserem Wahrnehmungsparcours ihre Sinne schulen. Sicherlich ist für jeden etwas dabei. Wer Lust hat, kommt einfach vorbei.

Unsere Jubilare

Die Gemeinde Gemünden (Felda) gratuliert zum Geburtstag

OT Nieder-Gemünden

Karl Müller, Beunegasse 13, am 22.08.	84 Jahre
Katharine Geißler, Ruhweg 23, am 25.08.	75 Jahre
Edda Müller, Pestalozzistraße 8, am 26.08.	71 Jahre
Erwin Müller, Feldastraße 48, am 28.08.	84 Jahre

OT Ehringshausen

Werner Müller, Birkenweg 8, am 27.08.	90 Jahre
Karl Siebert, Torweg 19, am 27.08.	84 Jahre
Albert Diegel, Hauptstrasse 63, am 28.08.	81 Jahre

OT Elpenrod

Wilhelm Kostrzewa, Marburger Weg 7, am 26.08.	77 Jahre

Bereitschaftsdienste

Siehe Stadt Homberg!

Schulnachrichten

Pestalozzischule in Gemünden

Einschulung der ABC-Schützen in Gemünden/Felda

Gemünden-Nieder-Gemünden (eva). Insgesamt 23 Schulanfänger wurden am Montag und Dienstag in der Pestalozzischule in Gemünden willkommen geheißen. Für 18 ABC-Schützen begann somit in der Grundschule und für fünf Schüler in der Förderschule ein neuer Lebensabschnitt.
Während die Neuzugänge der Förderschule schon am Montag in der Pestalozzischule von Förderschulleiterin Antje Reinmuth-Kaut, der Klassenlehrerin Anja Pommerien und fünf Schulpaten begrüßt worden waren, begann der Schultag am Dienstag mit einem gemeinsamen Schulanfangsgottesdienst mit Pfarrer Thomas Schill, in der evangelischen Kirche in Nieder-Gemünden.
Die Einschulung ist ein besonderes und unvergessliches Erlebnis für ein Kind und zugleich beginn für die ganze Familie ein weiterer Lebensabschnitt. Daher betonte die Schulleiterin der Grundschule, Heike Steen, während einer anschließenden kleinen Begrüßungsfeier in der Turnhalle der Pestalozzischule, dass die Schule großen Wert auf die Zusammenarbeit mit dem Elternhaus lege und sie bat die Eltern, unter dem Motto „Hilf mir es selber zu tun“, die Kinder zu unterstützten.

Die ABC-Schützen der Grundschule der Pestalozzischule mit Klassenlehrerin Yvonne Dechert (links im Bild), Lukas Eschenbrenner (Bildmitte) und Jennifer Minerva (links im Bild), vor ihrer ersten Unterrichtsstunde.

Die neuen Schüler der Förderschule der Pestalozzischule mit ihren Schulpaten

Nachdem die Schülerinnen und Schüler der Klasse 2, unter der Leitung von Ilona Bonacker, in einem Singspiel das „Schultüten-Monster“ geweckt hatten und alle ABC-Schützen ihre bunt geschmückten Schultüten erhalten hatten, nahm Klassenlehrerin Yvonne Dechert gemeinsam mit Jennifer Minerva und Lucas Eschenbrenner, die neue erste Klasse in Empfang. Während die Kinder anschließend ihre erste Unterrichtsstunde absolvierten und anschließend ihre Schulbrezel erhielten, wurden die Familienangehörigen von den Eltern der Zweitklässler in der Turnhalle mit Kuchen, Würstchen und Getränken bestens versorgt.

Der Seniorenbeirat informiert

Senioren und Computer

„Der Einstieg in die digitale Welt“

Dazu bietet der Seniorenbeirat der Gemeinde Gemünden (Felda), in Zusammenarbeit mit der Schulleitung der Ohmtalschule in Homberg (Ohm), für Seniorinnen und Senioren

ab Mittwoch 5. September 2012
(Dauer bis Ende November 2012)

erneut die Möglichkeit die „geheimnisvolle Welt“ des Computers und des Internets kennen zu lernen.

Im Rahmen einer Arbeitsgemeinschaft „Generationen-Lernen“ werden wieder geeignete Schüler, im Beisein einer sehr engagierten Lehrerin, älteren Menschen ihr Wissen aus der Computerwelt vermitteln. Die Räumlichkeiten mit entsprechender Ausrüstung stehen in der Schule kostenlos zur Verfügung.

Als Schulungstag ist der Mittwoch, jeweils in der Zeit von 11:45 - 13:00 Uhr vorgesehen.

Für weitere organisatorische Maßnahmen bitten wir, alle interessierten Seniorinnen und Senioren, die an einer solchen Schulung teilnehmen möchten, sich bis spätestens 31.08.2012 beim Vorsitzenden des Seniorenbeirates Peter Krug telefonisch unter 06634 - 919467 oder per Email info@seniorenbeirat-qemuenden-felda.de zu melden. Sie können auch das Kontaktformular auf unserer Internetseite www.seniorenbeirat-qemuenden-felda.de verwenden.

Peter Krug
Vorsitzender des Seniorenbeirates

Seniorenausflug der Gemeinde Gemünden (Felda)

am 04. September 2012

Die Abfahrtzeiten für den diesjährigen Seniorenausflug nach Andernach sind wie folgt:

6.25 Uhr	Elpenrod, Bushaltestelle Örtenröder Straße/Hainbacher Straße
6.35 Uhr	Hainbach, Bushaltestelle Nieder-Gemündener Straße
6.45 Uhr	Ehringshausen, Bushaltestelle Hauptstraße 90
6.55 Uhr	Nieder-Gemünden, Alsfelder Straße 19 (ehem. Bauhof)
6.55 Uhr	Nieder-Gemünden, Feldastraße 21, (ehem. Tankstelle Karl)
7.00 Uhr	Burg-Gemünden, Ohmstraße 14
7.00 Uhr	Burg-Gemünden, Ohmstraße 7, Schmeddeborn

Seniorentelefon des Seniorenbeirates der Gemeinde Gemünden (Felda)

Ansprechpartner:
Vorsitzender Peter Krug Tel.: 06634 919467
stv. Vorsitzender Herbert Kömpf Tel.: 06634 1512

Emailadresse: info@seniorenbeirat-gemuenden-felda.de
Homepage: www.seniorenbeirat-gemuenden-felda.de

Beachten Sie die Angebote unserer Inserenten!

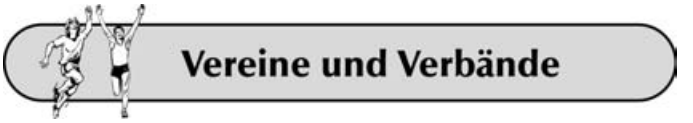

VdK Burg-Gemünden

Abfahrtszeiten

Die diesjährige Bustagesfahrt des VdK Ortsverband findet am **Donnerstag, den 30. August 2012** statt.

Folgende Abfahrtszeiten sind zu beachten:

7.45 Uhr	Fa. Ebke Homberg
8.00 Uhr	Haltestelle Ohmstraße
8.05 Uhr	Haltestelle Felsenkeller
8.10 Uhr	Haltestelle Bleibenröderstraße
8.15 Uhr	Bleibenrod Kirche

Bei dieser Fahrt steuern wir zunächst in Hainbach die Adler Werke an. Nach dem Empfang wird das Frühstück in Verbindung mit einer Modenschau gereicht. Danach schlendern wir durch die Abteilungen um Ausschau nach dem einen oder anderen Schnäppchen zu halten, bis im Anschluss das Mittagessen folgt.

Gestärkt setzen wir die Tagesreise durch den landschaftlich schönen Spessart, in die fränkische Kleinstadt Lohr am Main fort, dort erwartet uns der Maintal- Bummler.

Auf dem Main erleben wir den Anblick vom Ufer auf kleine Städte und Dörfer, sowie über die Spessart Berge. Der Abschluss findet musikalisch im Hotel Jägerhof in Weibersbrunn statt, wobei das Abendessen eingenommen wird. Nach dem beeindruckenden Tag treten wir die Heimreise an und werden gegen 20:30 Uhr in Burg- Gemünden ankommen.

An dieser Fahrt können auch Nichtmitglieder teilnehmen.

Anmeldungen nimmt der Vorsitzende unter Tel.: 8244 entgegen.

Der Vorstand wünscht allen Teilnehmern einen schönen Tag!

Gesangverein „Eintracht“ Ehringshausen

Chorgruppe Haste Töne

Die Sommerpause ist vorbei. Die Chorproben beginnen wieder. Die erste Chorprobe findet **am Mittwoch, den 22. August 2012 um 20.15 Uhr** im Dorfzentrum in Ehringshausen statt. Neue Sängerinnen und Sänger sind herzlich willkommen!

Obst- und Gartenbauverein Ehringshausen

Kinder erprobten Kräuterhexen-Rezepte

Am 4 . August hatte der Obst- und Gartenbauverein Ehringshausen achtbis zwölfjährige Kinder eingeladen zu einem Workshop mit dem spannenden Titel: „Kräuterhexen-Rezepte, Erkennen, Benennen und Sammeln von Heilkräutern, Herstellen von geheimen Rezepturen“. Dies war eine Veranstaltung im Rahmen der Ferienspiele der Gemeinde Gemünden, wozu sich zunächst neunzehn Kinder aus der Gemeinde angemeldet hatten, von denen dann doch einige verhindert waren. Die Kinder wurden empfangen von der „Hexe Cilly“, der „Hexe Hannelore“ und der „Hexe Karin“, allesamt gewandet in märchenhafte Hexenkostüme. Man traf sich zunächst in einem „Hexenhäuschen“, um zu besprechen, welche Vorstellungen die Kinder zum Thema Hexen mitgebracht hatten. Schnell war herausgearbeitet, dass Hexen in der Phantasie der Kinder doch recht märchenhaft-magische Züge hatten. Als Beispiele seien genannt: Hexen können zaubern, Hexen schauen in Kristallkugeln, Hexen haben einen Raben auf der Schulter sitzen usw. Die Kinder erfuhren, dass es im Mittelalter auch historisch-real existente Frauen gab, welche Hexen genannt wurden. Diese Frauen waren zwar keine Zauberinnnen, sondern nicht selten Heilkräuter- kundige Frauen, welche durch ihr Pflanzen- und Gesundheitswissen in der Lage waren, Mensch und Vieh zu heilen. Dies wiederum kam ihren nicht-aufgeklärten Zeitgenossen oftmals „magisch“ vor und machte sie der Zauberei verdächtig.-

Für die Herstellung der Heilsalbe sammelten die Kinder mit großem Eifer Ringelblumen, Schafgarben-Blüten und Gänseblümchen (siehe Photos). Anschließend wurden die Cremetiegel beschriftet und etikettiert. Die Heilpflanzen wurden zusammen mit hochwertigen Pflanzenölen in einem großen Topf erwärmt und wieder aus dem Öl herausgefiltert. Nach der Zugabe von Bienenwachs und Bienenkittharz wurde die Salbe auf die Cremedöschen verteilt und zum Abkühlen stehen gelassen. In der Zwischenzeit wurden die Kinder von den „Hexengrillmeistern“ Stefan und Paul-Dieter mit Bratwürstchen und Limonade versorgt. Auch Brötchen mit selbst hergestellter Kräuterbutter wurden verkostet.

Nach dem stärkenden Imbiss sollte noch ein Bade-Zusatz mit dem klangvollen Namen „Bade-Zauber“ hergestellt werden. Wieder wurden mit großer Konzentration Zutaten abgewogen und gemessen; Seifenflocken aus handgesiedeter Pflanzenölseife wurden gerieben, es wurde gerührt und geköchelt, Etiketten wurden geklebt und Duftöle begutachtet. Die Atmosphäre war die einer richtigen Hexenküche. Beim Abholen durch die Eltern präsentierten die Kinder stolz ihre selbst hergestellten Heilsalben- und „ Badezauber“-Tiegel. Sogar die Kräuterbutter wurde auf Wunsch der Kinder noch auf Gläser zum Mitnehmen verteilt, „weil sie so gut geschmeckt hat“.

Fachwartetag des Kreisverbands der Obst- und Gartenbauvereine

Am 11. August hatte der Kreisverband Alsfeld zur Förderung des Obst- und Gartenbaues und der Landschaftspflege e.V. eingeladen zu einem Fachwartetag mit Sommerschnitt-Lehrgang. Die Einladung erfolgte im Auftrag des stellvertretenden kommissarischen Leiters Herrn Dumpich durch die Schriftführerin des Kreisverbands Frau Blechschmidt.
Gastgebender Verein war dieses Jahr der Obst- und Gartenbauverein Ehringshausen e.V., wo man sich auf der vereinseigenen Streuobstwiese „Am Hainesgarten“ traf. Fachwart Manfred Schlosser begrüßte die anwesenden Gäste mit einem Fachvortrag über die Notwendigkeit des Sommerschnitts an Obstbäumen. Anschließend demonstrierten die beiden Fachwarte Günther Stroh und Manfred Schlosser ihr Fachwissen durch Schnittmaßnahmen an gekennzeichneten Bäumen.
Die Gäste hatten sich in zwei Gruppen aufgeteilt und lauschten interessiert den Ausführungen (siehe Photo). Für die Bewirtung und das körperliche Wohl der Gäste hatte der Obst- und Gartenbauverein Ehringshausen gesorgt: Für die Liebhhaber herzhafter Kost gab es warme Frikadellen und kalte Getränke, für „Süßmäuler“ stand selbstgebackener Kuchen und Kaffee bereit.
Der Obst- und Gartenbauverein Ehringshausen möchte in eigener Sache darauf hinweisen, dass nach Kutschfahrt, Sommerfest, Ferienspiel- und Fachwartetag nun bereits die Herbst- Aktivitäten des Vereins geplant werden: Am 3. Oktober findet die traditionelle Herbst-Wanderung des Vereins statt. Vorschläge zu Streckenführung und Programm werden vom Vorstand gerne entgegen genommen!

Schützenverein Ehringshausen

Die Mitglieder des Schützenvereins konnten sich in diesem Monat auf ein besonderes Event freuen.
Der Vorstand des Schützenvereins Wallenrod bot uns an, einmal die dortige Schießanlage zu nutzen. Dabei kam unserem Vorstand sofort der Gedanke, unser Kleinkaliber-Pokalschießen, und im Anschluss an den Wettbewerb, an Ort und Stelle die Siegesfeier abzuhalten.
Dieser Gedanke wurde von den Mitgliedern mit Begeisterung aufgenommen und vor einer Woche in die Tat umgesetzt.
Geschossen wurde auf eine Distanz von 50m. Dabei wurden die ersten drei Plätze wie folgt belegt: 1. Platz - Lutz Manit, 2. Platz - Doreen Graulich und den 3. Platz konnte Torsten Eißfeller für sich entscheiden.
Nach der Siegerehrung ging man dann zum gemütlichen Teil über, mit frisch gegrillten Würstchen und Kotteletts und diversen Salaten, die von einigen Mitgliedern zur Verfügung gestellt wurden. Von dieser Art, einen Wettbewerb durchzuführen waren alle Teilnehmer begeistert. Da das Wetter an diesem Tag ebenfalls hervorragend war, waren sich alle Teilnehmer einig, diesen Wettbewerb als festen Bestandteil in unseren Veranstaltungsplan aufzunehmen.

Hier die Mitglieder mit den drei Erstplatzierten vor dem Schützenhaus in Wallenrod.

Anzeigenwerbung
www.wittich.de

Wissenswertes

Am Freitag Konstituierung des neuen KJP und Festakt in Alsfeld

aus Anlass des 20. KJP-Geburtstages

VOGELSBERGKREIS.

Am Freitag, dem 24. August, findet die konstituierende Sitzung des 10. Kinder- und Jugendparlamentes statt, und zwar in der Aula der Albert-Schweitzer-Schule (SEK 1) in der Schillerstraße in Alsfeld. Während der öffentlichen Sitzung, die um 17 Uhr beginnt, werden die jungen Parlamentarier offiziell in ihr Amt eingeführt. Jugenddezernent Peter Zielinski wird die die Jugendlichen willkommen heißen.

Anschließend findet ab 19 Uhr ein Festakt anlässlich des 20-jährigen Bestehens des Vogelsberger Kinder- und Jugendparlamentes statt. „20 Jahre aktive Kinder- und Jugendbeteiligung - eine Zeitspanne, die sich sehen lassen kann und dies nicht zuletzt aufgrund der vielfältigen Themen, mit denen sich die Jugendlichen beschäftigt haben“, kommentiert Erster Kreisbeigeordneter Zielinski dieses herausragende Jubiläum. Das Interesse, sich zu engagieren, nehme auch weiterhin nicht ab und die Ideen der Jugendlichen seien nach wie vor kreativ, betont auch Landrat Manfred Görig. Interessierte Bürgerinnen und Bürger sind herzlich eingeladen, an der konstituierenden Sitzung um 17 Uhr und dem anschließenden Festakt ab 19 Uhr teilzunehmen. Die Festrede wird Landrat Görig halten. Viele Gäste haben sich bereits angemeldet, unter anderem auch der damalige Erste Kreisbeigeordnete Ralf Neumann, in dessen Amtszeit das erste KJP seine Arbeit aufgenommen hatte.

Samstag Kinderaktionstag

Am Samstag, dem 25. August, organisieren die Abgeordneten des Kinder- und Jugendparlamentes mit Unterstützung des Vereins Regenbogen auf dem Schulhof der Stadtschule in Alsfeld einen Kinderaktionstag. In der Zeit von 15 bis 18 Uhr können Kinder spielen, toben, tolle Fahrgeräte ausprobieren oder bei unserem Wahrnehmungsparcours ihre Sinne schulen. Sicherlich ist für jeden etwas dabei. Wer Lust hat, kommt einfach vorbei.

Tag der offenen Gärten

Vogelsbergkreis (ek). Die Kreisverbände Alsfeld und Lauterbach zur Förderung des Obst- und Gartenbaus und der Landschaftspflege haben bekanntlich im Juni diesen Jahres die Bevölkerung zu Tagen der offenen Gärten im Vogelsbergkreis eingeladen. Den Abschluss dieser viel beachteten Veranstaltung, die im Sommer bereits zahlreiche Besucher anzog, machen am kommenden Sonntag (26. August 2012) noch drei Familien mit ihren sehr unterschiedlich gestalteten Gärten. Alle drei Gärten befinden sich im Altkreis Alsfeld und können in der Zeit zwischen 10:00 Uhr - 18:00 Uhr besucht werden. Die Gartenbesitzer bitten aber zugleich die Besucher um ein rücksichtsvolles Verhalten in den Gärten und um unbedingte Beachtung der Besuchszeiten. Die Organisatoren weisen ausdrücklich darauf hin, dass das Betreten der Gärten und Grundstücke auf eigene Gefahr erfolgt. Den Garten- und Naturfreunden wünschen sie erholsame Stunden in den offenen Gärten und zugleich auch eine erfolgreiche Ideensammlung für die eigene Gartengestaltung.

Die Gartentor sind geöffnet am 26. August bei Gerhard Deubel, Ulmenweg 12, Mücke-Flensungen (Geranien, Sommerblumen und es gibt Kaffee und Kuchen), sowie bei Kurt und Magda Linker, Zum Hübler Holz 6, Homberg-Schadenbach im Mittelpunkt dort stehen Fuchsien, ein Naturgarten und ein Insektenhotel. Schließlich haben auch Evi und Oswald Winkelmann, In der Ecke 10, Mücke/Ruppertenrod ihren Garten geöffnet, wo sich die Besucher über Gräser, Stauden und ein Insektenhotel freuen dürfen, darüber hinaus gibt es Getränke und Würstchen.

Die „Hessische Energiespar-Aktion“ informiert:

Atmende Wände? - Wasserdampfdiffusion und ihre Rolle im Bauwesen - Film der „Hessischen Energiespar-Aktion“ klärt auf!

Wie ist das mit dem Taupunkt und der Wasserdampfdiffusion in Bauteilen? Wo bleibt die Feuchte im Haus und wie entsteht Schimmel? Wir wirkt eine Außendämmung auf den Feuchtehaushalt der Wand? Diese Fragen beantwortet ein neuer Film der „Hessischen Energiespar-Aktion“. In nur fünf Minuten werden komplizierte Zusammenhänge leicht und anschaulich erklärt. „Wussten Sie zum Beispiel, dass die Wassermoleküle aus der Luft nicht durch einen „Dampfdruck“ durch die Wand gedrückt werden, sondern sich durch ihre Energie planlos in alle Richtungen bewegen und dabei auch durch die Poren und Wandungen der Baustoffe wandern“, so Werner Eicke-Hennig, Leiter der „Hessischen Energiespar-Aktion“, ein Projekt des Hessischen Ministeriums für Umwelt, Energie, Landwirtschaft und Verbraucherschutz.

Der Film ist unter www.energiesparaktion.de ansehbar. Wer den Film nach Ansicht bestellen will: Er kostet 20 EURO und ist unter folgender Adresse zu beziehen: Hessische Energiespar-Aktion, Rheinstraße 65, 64295 Darmstadt Tel: 06151-290456

Publikationen des Hessischen Ministeriums für Umwelt, Energie, Landwirtschaft und Verbraucherschutz finden Sie unter www.energieland.hessen.de

Informationen zur „Hessischen Energiespar-Aktion“, zum „Energiepass Hessen“ - derzeit zum rabattierten Preis, den Kooperationspartnern, die 14 Energiesparinformationen mit detaillierten Hinweisen zu den wichtigsten Energiespartechniken, viele weitere Fachbeiträge oder die Energieberaterliste erhalten Sie unter www.energiesparaktion.de

Informationen zu den aktuellen Förderrichtlinien und -möglichkeiten finden Sie unter www.kfw.de, www.bafa.de, oder www.foerderdata.de bzw. www.energiefoerderung.info

Die „Hessische Energiespar-Aktion“ ist ein Projekt des Hessischen Ministeriums für Umwelt, Energie, Landwirtschaft und Verbraucherschutz.

Der ideale Einstieg zur Umsetzung von Energiesparmaßnahmen: „15 Profi-Energiespartipps“ für Hauseigentümer, Kommunen, Städtische Umweltämter, Umweltbeauftragte, Lokale Agenda 21 etc.

„15 Profi-Energiespartipps“ lautet der Titel einer neu aufgelegten (4. Auflage), aktualisierten und erweiterten DVD mit zwei- bis fünfminütigen Kurzfilmen zu Fragen und Möglichkeiten der Energieeinsparung, für deren Fachinhalte die „Hessische Energiespar-Aktion“, www.energiesparaktion.de, verantwortlich ist. Die „15 Profi-Energiespartipps“ richten sich in erster Linie an Hauseigentümer, die Modernisierungsmaßnahmen am Gebäude durchführen wollen, darüber hinaus aber auch für kommunale oder städtische Umweltämter, Umweltbeauftragte, Energiereferate oder Personen, die im Prozess „Lokale Agenda 21“ eingebunden sind und diese auf Informationsveranstaltungen einsetzen möchten.

„Mit dem Medium DVD bekommen Info-Veranstaltungen einen besonderen Reiz, denn durch die Präsentation der Filme können Wortbeträge ergänzt und anschaulich dargestellt werden. Beispiele aus der Praxis geben hier grundlegende Informationen und werden filmtechnisch auf hohem Niveau dargestellt und beschrieben“, so Werner Eicke-Hennig, Projektleiter der „Hessischen Energiespar-Aktion“, ein Projekt des Hessischen Ministeriums für Umwelt, Energie, Landwirtschaft und Verbraucherschutz.

Die 45-minütige DVD kann für die Schutzgebühr von 5,00 EURO über die „Hessische Energiespar-Aktion“, www.energiesparaktion.de, oder bei der „Hessischen Energiespar-Aktion“, Rheinstraße 65, 64295 Darmstadt bestellt werden.

Folgende Themen beinhaltet die DVD:

1. Energiesparen lohnt sich
2. Der „Energiepass Hessen“
3. Energiesparen mit neuer Brennwert-Heizung
4. Außenwanddämmung im Gebäudebestand
5. Dachdämmung im Gebäudebestand
6. Energiesparverglasung
7. Kellerdeckendämmung
8. Solarenergienutzung
9. Blower - Door -Test
10. Schimmelvermeidung
11. Schwachstellen am Haus
12. Energiesparen mit Köpfchen: „Wärme und Kälte“
13. „Stand - by“ - Verschwendung im Leerlauf
14. Fördermöglichkeiten
15. Energieeinsparinfos im Überblick

Informationen zur „Hessischen Energiespar-Aktion“, zum „Energiepass Hessen“ - derzeit zum rabattierten Preis, den Kooperationspartnern, die 14 Energiesparinformationen mit detaillierten Hinweisen zu den wichtigsten Energiespartechniken und viele weitere Fachbeiträge oder die Energieberaterliste erhalten Sie unter www.energiesparaktion.de

Publikationen des Hessischen Ministeriums für Umwelt, Energie, Landwirtschaft und

Verbraucherschutz finden Sie unter www.energieland.hessen.de

Informationen zu den aktuellen Förderrichtlinien und -möglichkeiten finden Sie unter www.kfw.de, www.bafa.de, oder www.foerderdata.de bzw. www.energiefoerderung.info.

Die „Hessische Energiespar-Aktion“ ist ein Projekt des Hessischen Ministeriums für Umwelt, Energie, Landwirtschaft und Verbraucherschutz.

Internationaler Schüleraustausch Gastfamilien gesucht!

Kulturaustausch - ermöglichen Sie einem jungen Menschen den Aufenthalt in Deutschland und erfreuen Sie sich an der kurzzeitigen Erweiterung Ihrer Familie! Die Jugendlichen verfügen über Deutschkenntnisse, müssen ein Gymnasium besuchen und bringen für persönliche Wünsche Taschengeld mit.

Chile
Deutsche Schule Karl Anwandter, Valdivia
Familienaufenthalt: 6. Dezember 2012 - 14. Februar 2013
40 Schüler(innen), 16-17 Jahre

Peru
Alexander-von-Humboldt-Schule, Lima
Familienaufenthalt: 5. Januar. - 1. März 2013
50 Schüler(innen), 14-16 Jahre

Brasilien
Pastor Dohms Schule, Porto Alegre
Familienaufenthalt: 11. Januar. - 15. Februar 2013
20 Schüler(innen), 16-17 Jahre

In alle Länder ist ein Gegenbesuch möglich!

Ausführliche Informationen erhalten Sie bei:
Schwaben International e.V., Uhlandstr. 19, 70182 Stuttgart
Tel. 0711 - 23729-13, Fax 0711 - 23729-32,
Email: schueler@schwaben-international.de
www.schwaben-international.de
www.facebook.com/SchwabenInternational

Vierter Amönauer Rapunzelmarkt

Durch die Großbaustelle in Wetters Stadtteil Amönau wird es für die Besucher keine Beeinträchtigungen geben, **am Sonntag, dem 26. August, von 11.00 - 18.00 Uhr**, den Rapunzelmarkt im Dorf der sieben Brücken zu besuchen. Der stehende Festzug Ende August 2008, anlässlich der 1000-Jahr-Feier, war zu einem Riesenerfolg geworden und bot die Initialzündung für den Rapunzelmarkt.

Die folgenden Märkte übertrafen diesen Erfolg. Für die Vereine des Ortes Ansporn, auf dieser Schiene weiter zu arbeiten, da auch die Aussteller reges Interesse an einer Fortführung des Geschehens bekundeten. Alle Vereine des Ortes sind in den Rapunzelmarkt integriert. Unter Federführung des Heimatvereins haben sie sich in etlichen Arbeitssitzungen gut auf den kommenden Markt vorbereitet. So werden an diesem letzten Sonntag im August Handwerker, Händler, Künstler, Antiquitätenhändler und andere Aussteller aus der Region ihre Produkte an 75 Ständen präsentieren. Diese Stände sind zu Füßen der Kirche an beiden Bachstraßen aufgestellt. Musikalisch werden sich das Mundartduo Urgestein, Edgar und Erika Brock, sowie Adelheid Neumann an den Vereinsständen präsentieren. Tretboote fahren auf dem Bachlauf, Modellboote tuckern ferngesteuert unter den Brücken entlang, die Dautphetaler Alphornbläser lassen ihre Instrumente an verschiedenen Stellen im Marktbereich erschallen, die Grenzgangmusikanten aus Goßfelden und die Jazztanzgruppen des TSV Amönau unterhalten die Besucher auf der Aktionsbühne auf dem Hof Ronzheimer und viele Freunde der Amönauer Musicalszene werden einige Akteure aus den Aufführungen zwischen den Besuchern wiedererkennen. Weitere Überraschungen werden die Besucher erfreuen. Auf dem Lindenhof am Ortseingang von Amönau aus Richtung Wetter findet zum zweiten Mal ein Hoffest statt.

Für das leibliche Wohl im Marktbereich sorgen die Vereine, die ihre Angebote, gut abgestimmt, über das gesamte Marktgelände verteilt haben. Mit dem Erlös aus dem Rapunzelmarkt werden gemeinnützige Projekte innerhalb des Dorfes gefördert. Es sollen Reitunterricht und musikalische Förderung geboten werden. In Amönau wird zwar an der Hauptdurchgangsstraße gebaut, die Besucher sind davon aber wenig betroffen, denn es werden ausreichend Parkplätze an den Ortseingängen aus Richtung Wetter, Treisbach und Warzenbach angeboten, die entsprechend ausgeschildert sind.

Ansprechpartner für den Markt ist: Kurt Muth, Unterer Ellenberg 2, 35083 Wetter Amönau, 06423 6923 Fax 06423 964609, Mobil 01733024276
info@amoenauer-rapunzelmarkt.de

Korkbeläge • Tapeten • Farben

Moderne Designfußböden von uns

Parkett • Fertigparkett • PVC-, Linoleum-

Malerbedarf • Badgarnituren • Läufer

KÖMPF GmbH & Co. KG
EXCLUSIV
mehr als nur ein Markt!

35315 Homberg/Ohm 1
Frankfurter Straße 13A
Telefon: (0 66 33) 4 57
Fax: (0 66 33) 76 49
P

Teppiche • Brücken

Angebot gültig vom 20.8.2012 bis 31.8.2012

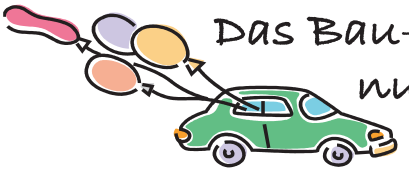

Das Bau-Chaos hat nun endlich ein Ende!

Freie Fahrt durch Hombergs Altstadt mit einem Stop in Ihrer Rathaus-Apotheke!

Jubel-Angebote zum lang ersehnten Bau-Ende!

- 30 % auf alle Sonnenkosmetikprodukte
- 20 % auf alle Vichy- und Olivenöl-Kosmetikprodukte
- 20 % auf Kytta Salbe und DOC Ibu Schmerzgel, je 100 g
- 20 % auf Vitasprint B 12, 30er-Packung
- 20 % auf alle Rotbäckchen-Säfte
- 20 % auf Voltaren Schmerzgel 120 g und 180 g

Mit unserer Kundenkarte erhalten Sie im oben angegebenen Zeitraum 10 % Nachlass auf freiverkäufliche Waren (ausgeschlossen schon reduzierte Ware).

RATHAUS APOTHEKE
Dietrich Seefisch
Frankfurter Str. 25
35315 Homberg
Tel.: 0 66 33 / 3 25
Fax: 0 66 33 / 54 78

NATUR ERLEBBAR MACHEN...
TREETOPWALK
Der Baumkronenweg am Edersee
& der Eichhörnchenpfad für Kinder
Spiel - Spaß - Abenteuer - barrierefrei
DAS HIGHLIGHT FÜR DIE GANZE FAMILIE
Brühlfeld 3 – 34549 Hemfurth – Nähe Wildpark
www.baumkronenweg.de

Online-
Anzeigen-
System
AZweb
Bequem Anzeigen
online ... • gestalten
• schalten
www.wittich.de
VERLAG
WITTICH

Platz 1 für BHW

12 Bauspartarife im Vergleich

Beste Bausparkasse 2010 Platz 1* n-tv
* Test 5/2010; 12 Bauspartarife mit regelmäßiger Besparung

Deshalb haben wir die Nase vorn:

- schnelle Vertragszuteilung
- niedrige Tilgungsrate
- günstige Zinssätze
- hohe Zinssicherheit
- renditestarker Vermögensaufbau

BHW Der Baufinanzierer der Postbank

Postbank Finanzberatung
Hartmut Dörr
Finanzmanager
Lärchenweg 17, 35315 Homberg (Ohm)
Tel. 0 66 33 / 91 93 50

Wollen Sie Ihre Immobilie an einen der 14. Mio. Postbank-Kunden verkaufen?

Wir suchen dringend!

Einfamilienhaus, für 3 bis 4 Personen, mit Grundstück	bis **€ 300.000,-**
Kleines Haus, für Handwerker, auch renovierungsbed.	bis **€ 100.000,-**
Altbau / Hofreite mit Nebengebäude	bis **€ 150.000,-**

25 Jahre | BHW Unsere Erfahrung – Ihr Zuhause

BHW Der Baufinanzierer der Postbank

BHW-Immobilien GmbH
Ihr Makler vor Ort
Jochen Schmidt
Ebsdorf, Bortshäuser Straße 23
Telefon (0 64 24) 56 58

WIR MACHEN URLAUB

bis 1. September 2012

Mittsommernachtspreis bis 30. September bei vielen Motorgeräten, wie z.B. Rasenmähern und Rasentraktoren

SCHLEICH MOTORGERÄTE
Forst-, Garten- u. Reinigungsgeräte

Hauptstraße 26 - 28 · 35315 Homberg-Appenrod
Telefon (0 66 33) 77 93 · Fax 56 09 · Mobil: (0171) 1420247

GTÜ VERTRAGSPARTNER

Plakette abgelaufen?

Wir führen die **Hauptuntersuchung** nach § 29 StVZO mit integrierter „Abgasuntersuchung“ sowie **Änderungsabnahmen** nach § 19 Abs. 3 StVZO durch.

Prüfstützpunkt

Ingenieurbüro
Luzius & Kliem GmbH & Co. KG
Lindenstraße 8, 35287 Amöneburg-**Roßdorf**

Tel.: 06424/929592
Mobil Luzius: 0172/6939189
Mobil Kliem: 0177/8387992

Öffnungszeiten:
Mo-Fr 8.30-12.00 u. 17.00-19.00
Sa 10.00-13.00 u. n. Vereinb.

Nichtamtliche Sachverständigentätigkeiten:

- Unfallgutachten
- Technische Gutachten
- Gasprüfungen
- Beweissicherung
- UVV-Prüfungen

Thomas R. Pabst

Rechtsanwalt
Homberger Str. 16 A
35325 Mücke-Bernsfeld

Tätigkeitsschwerpunkte:

- Arbeitsrecht
- Verkehrsrecht
- Allg. Zivilrecht

Anzeigenstelle der Rechtsanwaltskammer Frankfurt am Main – Schlichter

Tel.: 0 66 34 / 91 88 28
Fax: 0 66 34 / 91 88 33
E-Mail: RA.Pabst@t-online.de
Internet: www.RA-Pabst.de

Wie viel Urlaub ist dem Arbeitnehmer abzugelten?

Im vorliegenden Fall hatte das LAG Köln einen Fall zu entscheiden, bei dem ein Gebäudereinigungsunternehmen einem Arbeitnehmer fälschlicherweise 43 Tage Urlaubsabgeltung innerhalb des Kündigungsschreibens mitgeteilt hatte. Die Beklagte hingegen merkte kurze Zeit darauf, dass es sich bei der Anzahl der zu berechnenden Urlaubstage vertan hatte, da dem Kläger maximal 13 Urlaubstage zugestanden hätten. Sowohl das Arbeitsgericht als auch das Landesarbeitsgericht gaben der Klage statt, da ein deklaratorisches Schuldversprechen nicht anfechtbar sei.

Thomas R. Pabst, Rechtsanwalt

Sprechzeiten in der **Rechtsanwaltskanzlei Thomas R. Pabst**
Homberger Str. 16 a
35325 Mücke-Bernsfeld
Dienstag und Donnerstag
08.00 Uhr bis 18.00 Uhr

Nadine Pitz
Rechtsanwältin
Hubertusstr. 7
35415 Pohlheim

Tel.: 06403-96990-14
Fax: 06403-96990-18
nadine.pitz@kanzlei-pitz.de
www.kanzlei-pitz.de

Rechtsanwaltskanzlei
Nadine Pitz

Familienrecht ·
Erbrecht ·
Verkehrsrecht ·
Strafrecht ·

– Anzeige –

Erbrecht: Das Erbrecht der Ehegatten

Im Rahmen der gesetzlichen Erbfolge, die immer dann eintritt, wenn kein Testament oder Erbvertrag vorhanden ist, ist auch der Ehegatte erbberechtigt. Neben den Kindern des Erblassers steht also auch seinem Ehegatten ein gesetzliches Erbrecht zu. Die Höhe seines Erbteils hängt davon ab, welche Verwandte noch vorhanden sind und in welchem Güterstand die Ehegatten gelebt haben (Zugewinngemeinschaft, Gütertrennung). Für Ehegatten empfiehlt sich die Errichtung eines gemeinschaftlichen Testaments, sog. Berliner Testament, in dessen Rahmen sie sich wechselseitig zu Erben einsetzen. Das gesetzliche Erbrecht besteht nicht mehr bei Ehescheidung oder Eheaufhebung.

Nadine Pitz, Rechtsanwältin

Die Nr. 1 am Berg
SCHEUER

Ihr Autohaus am Berg - Ford spezialisiert

- Verkauf von Neu- und Gebrauchtwagen
- TÜV und Abgasuntersuchungen
- Reifen- und Klima-Service
- Lackierarbeiten
- Karosserie-Instandsetzung
- Kfz-Reparaturen, Tuning und Wartung aller Fabrikate
- Oldtimer-Service

Autohaus Oliver Scheuer
Steinweg 14 · 35287 Amöneburg · Tel. 0 64 22 / 63 46

Jeden Tag ein bisschen besser.

Angebote gültig von Mittwoch, den 22.8., bis Samstag, den 25.8.2012.
Für Druckfehler keine Haftung!

REWE

Fricke OHG
Auf den Sandäckern 4
Homberg/Ohm
Telefon 0 66 33 / 9 11 50

Goldene Sahnehaube 2008
Rewe-Markt Homberg/Ohm

Schweine-schnitzel aus der Oberschale, auch paniert 1 kg **4.99**	**Schw.-gulasch** oder **Schw.-rollbraten** aus der Schweine-schulter 1 kg **3.99**	Deutsche **Rispen-Tomaten** Kl. 1 650 g Pack. **1.49**	Deutsche **Champig-nons** weiß, Kl. I 300 g Schale **1.00**	**Dr. Oetker Baguette** versch. Sorten 250 g Pack. **1.00**	**Bürger Maultaschen** 360 g Pack. **1.00**
REWE Beste Wahl Käse gerieben, versch. Sorten 200 g Packung **1.00**	**Pfanni Kartoffel-püree** versch. Sorten 3x3 Port. Pack. **1.00**	**Fa Dusche** oder **Deospray** versch. Sorten 150/250 ml Pack. **1.00**	**Red Bull** versch. Sorten 0,25 l Dose **1.00**	**Coca-Cola** versch. Sorten 1,5 l PET-Fl. **1.00**	**Licher Bier** versch. Sorten 20 x 0,5 l Fl. oder 24 x 0,33 l Fl. Kasten **9.99**

Leberkäse-, Frikadellen- oder **Mettbrötchen,** für den kleinen Hunger **1.00**

Meisterhaft auto reparatur
D&F Berben GmbH

- Kfz-Lackierung
- Kfz-Unfallinstandsetzung
- Kfz-Reparatur

Fuldaer Straße 4 · 35274 Kirchhain · Telefon 0 64 22 / 46 64
www.kfz-berben.de

Haarstudio Tiffany
Damen-Herren-Kinder
Inh. Rita Feyh • Erlenweg 4 • Tel. 0 66 33 / 54 99

Sehr geehrte Kundinnen und Kunden, von Dienstag, den **28. August** bis Samstag, den **08. September 2012** ist unser Geschäft wegen Betriebsurlaub geschlossen.

Ab Dienstag, den **11. September** sind wir wieder für Sie da.

Sie finden uns entweder: Einfahrt Schillerstraße, Homberg oder Einfahrt Tannenweg Ober-Ofleiden.
Auf Ihren Besuch freuen sich: Petra, Anita und Rita

...immer das Richtige für Ihren Durst!

Scholl & Hoffrichter
Getränkefachgroßhandel und Zeltverleih
Öffnungszeiten: Mo - Fr. 08.00 - 18.00 Uhr · Samstag 08.00 - 13.00 Uhr

Getränkeshop · Helga Schmid
Hauptstr. 52
35329 Ehringshausen

Scholl & Hoffrichter
Licher Weg 2
35315 Gontershausen
Tel. 0 66 33 / 4 52

Angebote gültig vom 22. August bis 4. September 2012

Veltins Pils
20 x 0,5 l od. 24 x 0,33 l
(1 l = 1.17/1.48 €)
zzgl. 3.10/3.42 Pfand
11.79

Müller Apfelwein
6 x 1,0 l
(1 l = 1.08 €)
zzgl. 2.40 Pfand
6.49

Coca-Cola, Coca-Cola light, Fanta, Sprite, Mezzo-Mix
12 x 1,0 l
(1 l = 0.74 €)
zzgl. 3.30 Pfand
8.99

Rapps Apfelsaft
6 x 1,0 l
(1 l = 1.08 €)
zzgl. 2.40 Pfand
6.49

Bad Vilbeler Doppelpack
2 x 12 x 1,0 l
(1 l = 0.41 €)
zzgl. 6.60 Pfand
9.99

Unsere Service-Angebote! EC-Cash-Service · gekühlte Getränke · Garnituren-Verleih · Party & Festservice · Gläser-Verleih · Kühlwagen-Verleih

Angebote gültig solange Vorrat reicht. Irrtum od. Druckfehler vorbehalten. Abgabe nur in haushaltsüblichen Mengen.