Ohmtal-Bote

Amtliches Verkündigungsorgan der Städte Homberg (Ohm) und Amöneburg sowie der Gemeinde Gemünden (Felda)

Jahrgang 52 | Mittwoch, den 11. August 2021 | Nummer 32

Aus dem Inhalt

LINUS WITTICH Medien KG
online lesen: www.wittich.de

Helden, Hexen, Feenzauber

Erzählkonzert mit Harfe

Peter Wucherpfennig

Homberger Schlossgarten

Samstag, 14. August 2021, 19:30 Uhr

AK: 12 Euro
VVK: 10 Euro
(Die Buchhandlung)

NATÜRLICH HOMBERG

ohm sweet ohm

- Anzeige -

CHRISTS OBERHESSISCHE WURSTSPEZIALITÄTEN

SONDERANGEBOTE VOM: 09.08. – 18.08.21

Hausm. Leberwurst (1kg = 7,90) 500g 3,95
Ger. Kartoffelwurst (1kg = 9,90) 500g 4,95
Rinderbraten (1kg = 11,90) 500g 5,95
Gulasch (1kg = 7,90) 500g 3,95

Täglich im Imbiss: Hausmannskost frisch für Sie zubereitet!

Eigene Schlachtung, schlachtfrisch verarbeitet, garantiert beste Qualität. Besuchen Sie uns.

Homberg (im Ohmcenter) · 06633-233 | Kirtorf im Tegut · 06635-919291
www.lieblingsmetzgerei.de

METZGEREI CHRIST

Über 150 Jahre Qualität!

Veranstaltungen

Erlebnis · Kultur · Genuss & vieles mehr…

Veranstaltungen der Stadt Homberg

Datum, Ort, Veranstaltung

14.08.2021
09:00 Uhr bis 12:00 Uhr
Bauernmarkt
Stadt Homberg (Ohm)
unterhalb des Rathauses

14.08.2021
19:30 Uhr
Erzählkonzert mit Harfe - Peter Wucherpfennig
Stadt Homberg (Ohm)
Schloss Homberg (Ohm), An der Schlossmauer 12
Eintritt: VVK: 10,- Euro / AK: 12,- Euro

15.08.2021
14:00 – 18:00 Uhr
Kunstausstellung „ Chimären und andere Wesen“
von Marina Sinjeokov Andriewsky
Stadt Homberg (Ohm)
Schloss Homberg (Ohm), An der Schlossmauer 12

15.08.2021
14:00 Uhr bis 16:00 Uhr
„Humricher Sonntagsrunde“
Stadt Homberg (Ohm)
Treffpunkt: Torhaus vor dem Homberger Schlosstor, An der Schlossmauer 13
Wanderführer Bernd Reiß, Kosten: 3 EUR/Erw.
Anmeldung: Tourist-Info in der Buchhandlung, Frankfurter Straße 49, 35315 Homberg (Ohm), Tel.: 06633-184-43, tourist-info@homberg.de.

Veranstaltungen der Gemeinde Gemünden

11.08.2021
13:45
Sondermüllsammlung
Bau- und Servicehof Feldastraße 58

Impressum: BÜRGERZEITUNG
Wochenblatt mit öffentlichen Bekanntmachungen der Kommunalverwaltung

LINUS WITTICH Medien KG
Lokal informiert. Druck. Internet. Mobil.

Die Heimat- und Bürgerzeitung mit den öffentlichen Bekanntmachungen erscheint wöchentlich.
Herausgeber, Druck und Verlag: LINUS WITTICH Medien KG, 36358 Herbstein, Industriestraße 9-11, Telefon 06643/9627-0, Telefax Anzeigen 06643/9627-78. Internet-Adresse: www.wittich.de, E-Mail-Adresse: info@wittich-herbstein.de, Geschäftsführung: Hans-Peter Steil, Produktionsleitung: Frank Vogel. Verantwortlich für den amtlichen Teil und die Rubrik „Aus dem Rathaus“: Der Bürgermeister. Verantwortlich für den übrigen redaktionellen Teil: Raimund Böttinger, Tel. 06643/9627-0. Verantwortlich für den Anzeigenteil: David Galandt, Tel. 06643/9627-0. Alle erreichbar unter der Anschrift des Verlages.
Bezugspreis: 9,25 € im Vierteljahr bei Ortszustellung, im Bedarfsfall Einzelstücke durch den Verlag zum Preis von 2,50 € (inkl. Porto und gesetzliche MwSt.). Abbestellungen des Abonnements können nur bis 13 Wochen vor Quartalsende zum Quartalsende erfolgen. Für unaufgefordert eingereichte Manuskripte, Fotos und/oder Datenträger übernimmt der Verlag keinerlei Gewähr oder Haftung und sendet diese nicht zurück. Artikel müssen mit Namen und Anschrift des Verfassers gekennzeichnet sein. Gekennzeichnete Artikel geben die Meinung des Verfassers wieder, der auch verantwortlich ist. Schadenersatzansprüche sind ausgeschlossen. Für die Richtigkeit der Anzeigen übernimmt der Verlag keine Gewähr. Vom Verlag gestellte Anzeigenmotive dürfen nicht anderweitig verwendet werden. Für Anzeigenveröffentlichungen und Fremdbeilagen gelten unsere allgemeinen und zusätzlichen Geschäftsbedingungen und die z.Zt. gültige Anzeigenpreisliste. Für nicht gelieferte Zeitungen infolge höherer Gewalt oder andere durch den Verlag nicht zu verschuldender Ereignisse besteht kein Anspruch auf Entschädigung. Ansprüche auf Schadenersatz sind ausdrücklich ausgeschlossen. Vom Kunden vorgegebene HKS-Farben bzw. Sonderfarben werden von uns aus 4c-Farben gemischt. Dabei können Farbabweichungen auftreten, genauso wie bei unterschiedlicher Papierbeschaffenheit. Deshalb können wir für eine genaue Farbwiedergabe keine Garantie übernehmen. Diesbezügliche Beanstandungen verpflichten uns zu keiner Ersatzleistung. Für den Inhalt in dieser Zeitung eventuell abgedruckter „Wahlwerbung und/oder Anzeigen mit politischem Inhalt ist ausschließlich die jeweilige Partei/politische oder um Stimmen werbende Gruppierung/der Auftraggeber“ verantwortlich.

MÜHLENHOFKONZERT #6

Brücker Verein präsentiert:

SOFTEIS unplugged

Freitag, 10. September 2021
19.30 Uhr

Rockklassiker anders interpretiert ...

Anmeldung (nur) unter: info@brueckerverein.de

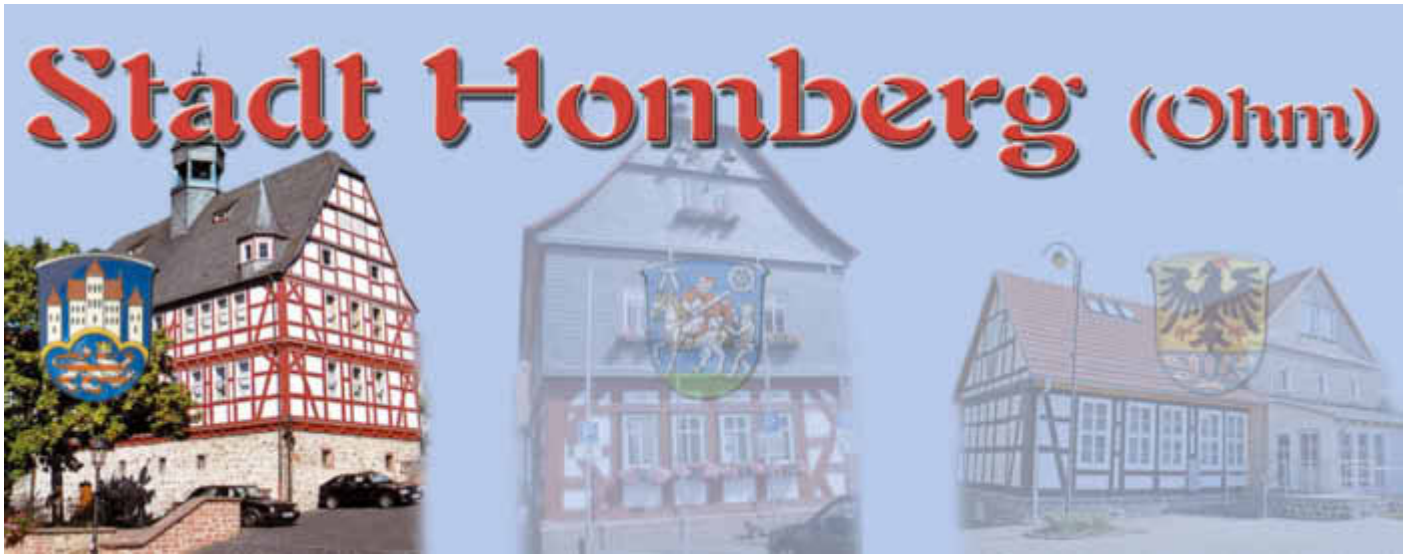
Stadt Homberg (Ohm)

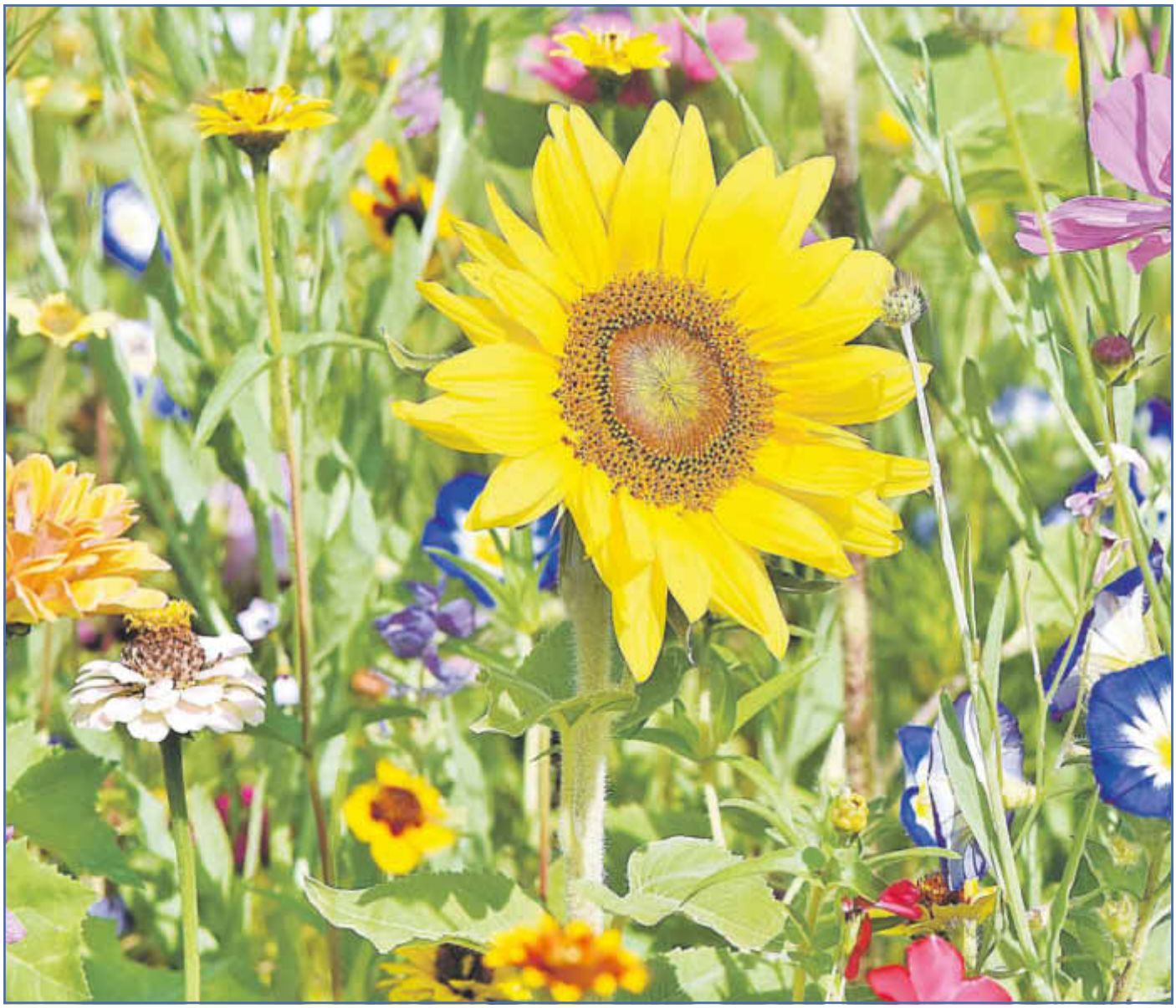

Samstag Bauernmarkt
in Homberg (Ohm) von 09:00 - 12:00 Uhr

Bekanntmachungen

Stadt Homberg

Wichtige Telefonnummern für Sie!

Notruf

Notruf/Polizei	110
Notruf/Feuerwehr und Unfallrettung	112
Rettungsdienst	06641/19222
Ärztlicher Bereitschaftsdienst	116 117
Polizeistation Alsfeld	06631/9740

Achtung!
Notruf/ Feuerwehr und Unfallrettung
für Stadtteil Nieder-Ofleiden 06641/19222

Publikumszeiten der Stadtverwaltung

Auf Grund der Corona-Kontakt- und Betriebsbeschränkungsverordnung ist die Stadtverwaltung einschließlich Bauhof und Außenstellen für den Publikumsverkehr geschlossen. In Ausnahmefällen ist eine persönliche Vorsprache nach vorheriger Terminvereinbarung möglich. Im Publikumsbereich der Stadtverwaltung und aller städtischen Einrichtungen ist das Tragen einer Mund-Nasen-Bedeckung Pflicht.

Montag, Dienstag, Donnerstag:	von 08.30 bis 12.00 Uhr
Montag von	14.00 bis 18.00 Uhr
Freitag von	07.00 bis 12.00 Uhr

Mittwoch geschlossen, aber telefonisch erreichbar sowie nach Vereinbarung

Sprechstunden der Bürgermeisterin

Bürgersprechstunde: jeden 2. und 4. Montag im Monat i. d. R. von 16.30 bis 18.00 Uhr sowie Termine nach Vereinbarung.

Die Bürgersprechstunde erfolgt bis auf Weiteres wegen der Corona-Kontakt- und Betriebsbeschränkungsverordnung telefonisch.

Internet

Homepage www.homberg.de
zentrale E-mail stadt@homberg.de

Telefonanschlüsse

Stadtverwaltung, Zentrale	**184-0**
Telefax Hauptverwaltung	184-50
Telefax Bau-/Finanzverwaltung	184-49
Telefax Bauhof	911 04 56
Telefax Feuerwehr	64149
Telefax Kläranlage	06429/8290909
Telefax KiTa Hochstraße	5558
Telefax Schwimmbad	642305
Die Bürgermeisterin	
Frau Bürgermeisterin Claudia Blum	
Vorzimmer:	
Frau Deeg	184-21
Frau Heidt-Kobek	184-23
Kultur, Tourismus, Öffentlichkeitsarbeit, Marktwesen, Ohmtal-Bote:	
Frau Dr. Bick	184-22
E-Mail: ohmtalbote@homberg.de	
Tourist Information	
Tourist-info@homberg.de	184-43
Hauptverwaltung	
Amtsleiter, Ordnungsamt:	
Herr Haumann	184-24
Standesamt, Gewerbeamt, Umwelt und Verkehr:	
Herr Dluzenski	184-25
Friedhofsverwaltung, Standesamt (Sterbefälle)	
Herr Repp	184-37
Pass-, Meldewesen, Fundbüro:	
Herr Böcher/ Frau Klaper	184-29/26
Personalwesen:	
Frau Mergner	184-27
Frau Jarkow	184-28
Verwalt. Kindertagesstätten:	
Frau Albrecht	184-51
EDV, Feuerwehrsachbearbeitung:	
Herr Pfeil	184-41
Zulassungsstelle: Frau Claar	184-48
Finanzverwaltung	
Amtsleiterin:	
Frau Hisserich	184-34
Stadtkasse:	
Frau Weber/ Frau Schlosser	184-39/35
Steueramt:	
Herr Schmitt	184-36
Rechnungswesen:	
Frau Reiß	184-33
Vertrags- und Projektmanagement:	
Frau Preis	184-53
Bauverwaltung	
Amtsleiter, Tiefbau, Wasserversorgung und Abwasserreinigung	
Herr Rühl	184-32
Gebäudemanagement, Energiemanagement	
Herr Tost	184-30
Bauleitplanung, Hochbau:	
Herr Diegel	184-38
Verwaltung städtischer Gebäude:	
Frau Kraft	184-31/44
Liegenschaften:	
Herr Kratz	184-46
Bauhof	184-40
Mo. - Do	07.00 - 16.00 Uhr
Fr.	07.00 - 12.00 Uhr
Bereitschaftsdienst Wasserversorgung	0162/8279451
Kindergärten	
Kindertagesstätte Hochstraße	5551
Krabbelhaus Friedrichstraße	5537
Kindertagesstätte Büßfeld	5586
Kindertagesstätte Nieder-Ofleiden	06429/7126
Ev. Kindergarten Maulbach	1568
Koordinationsstelle Kindertagespflege	06641/977-420
Sonstige Einrichtungen	
Feuerwehrstützpunkt	9110452
Stadtbrandinspektor	212
Kläranlage	06429/495
Schwimmbad	9110040
Stadthalle	12 18
Diakoniestation Ohm/Felda	06400/959949-0
Familienzentrum	184-42
Ortsvorsteher/innen	
Appenrod - Herr Fleischhauer	5577
Bleidenrod - Herr Buch	06634/917446
Büßfeld - Frau Keller	3959239
Dannenrod - Frau Kraut	2039917
Deckenbach - Herr Reiß	5372
Erbenhausen - Herr Schneider	06635/918999
Gontershausen - Herr Grünewald	2799991
Haarhausen - Kein Ortsbeirat	
Höingen - Frau Gemmer	64055
Homberg - Herr Fischer	
Maulbach - Herr Jansky	7705
Nieder-Ofleiden - Herr Heller	06429/81172
Ober-Ofleiden - Frau Feyh	5234
Schadenbach - Herr Seibert	3959680
Schulen	
Grundschule Homberg	814
Gesamtschule Ohmtal	5075
Pestalozzischule	9110810

Einladung zur Sitzung des Ortsbeirates Maulbach

Am Montag, dem 16.08.2021, findet in Homberg (Ohm), Stadtteil Maulbach eine Sitzung des Ortsbeirates statt. Die Sitzung beginnt um 20:00 Uhr im DGH Maulbach (großer Versammlungsraum) und ist öffentlich.
Bitte die zu diesem Zeitpunkt gültigen Corona-Regeln einhalten (Maske in Innenräumen, Abstand 1,5m etc.).

Tagesordnung:
1. Eröffnung und Begrüßung
2. Feststellen der Beschlussfähigkeit
3. Bericht des Schriftführers über die laufenden Projekte
4. Stand Ausbau Glasfaserkabel durch die Fa. Goetel
5. Mittelanmeldungen für das Haushaltsjahr 2022
6. Grabensäuberung in der Gemarkung Maulbach
7. Bauplätze in Maulbach
8. Verschiedenes

Lothar Jansky
Ortsvorsteher

Aufruf an interessierte Mitbürgerinnen und Mitbürger zur Mitarbeit in der

- Kommission zur Förderung der Städtepartnerschaft Homberg – Thouaré
- Kommission zur Förderung der Städtepartnerschaft Homberg – Stadtroda
- Kommission zur Förderung des Tourismus der Stadt Homberg (Ohm)
- Kommission für Kunst und Kultur

Gemäß § 72 HGO kann der Gemeindevorstand (Magistrat) zur dauernden Verwaltung oder Beaufsichtigung einzelner Geschäftsbereiche sowie zur Erledigung vorübergehender Aufträge Kommissionen bilden, die ihm unterstehen. Die Kommissionen bestehen aus dem Bürgermeister/der Bürgermeisterin, weiteren Mitgliedern des Gemeindevorstands (Magistrats), Mitgliedern der Gemeindevertretung (Stadtverordnetenversammlung) und, falls dies tunlich erscheint, aus sachkundigen Einwohnern. Die weiteren Mitglieder des Gemeindevorstandes (Magistrats) werden vom Gemeindevorstand (Magistrat), die Mitglieder der Gemeindevertretung und die sachkundigen Einwohner werden von der Gemeindevertretung (Stadtverordnetenversammlung) gewählt, die sachkundigen Einwohner auf Vorschlag der am Geschäftsbereich der Kommission besonders interessierten Berufs- und anderen Vereinigungen oder sonstigen Einrichtungen. Den Vorsitz in den Kommissionen führt der Bürgermeister/die Bürgermeisterin oder ein von ihm bestimmter Beigeordneter (Stadtrat/Stadträtin).
Die oben aufgeführten Kommissionen der Stadt Homberg (Ohm) haben sich in den letzten Jahren und Jahrzehnten bewährt und wertvolle Arbeit geleistet. Der Magistrat der Stadt Homberg (Ohm) hat beschlossen, dass die genannten vier Kommissionen auch in der Legislaturperiode 2021 bis 2026 weiter bestehen bleiben sollen.
Gerne können sich weitere Interessierte der Kommissionsarbeit anschließen. Bei Interesse an der Mitarbeit in einer Kommission freuen wir uns über Ihre Rückmeldung bis zum 25.08.2021 an den Magistrat der Stadt Homberg (Ohm), Marktstraße 26, 35315 Homberg (Ohm) oder per E-Mail an bgm@homberg.de .

Magistrat der Stadt Homberg (Ohm)
Claudia Bum
Bürgermeisterin

Besetzung des Ortgerichts Homberg (Ohm) I

Bei der Stadt Homberg (Ohm) sind für das Ortsgerichts Homberg (Ohm) I die Ehrenämter

- einer Ortsgerichtsvorsteherin/eines Ortsgerichtsvorstehers und
- einer stellvertretenden Ortsgerichtsvorsteherin/ eines stellvertretenden Ortsgerichtsvorstehers

zum nächstmöglichen Zeitpunkt zu besetzen. Der Ortsgerichtsbezirk umfasst das Gebiet der Kernstadt Homberg.
Die Ortsgerichtsmitglieder werden auf Vorschlag der Gemeinde vom Direktor des Amtsgerichts für die Dauer von 10 Jahren ernannt. Die Amtszeit kann auf 5 Jahre begrenzt werden, wenn die/der Vorgeschlagene bereits das 65. Lebensjahr erreicht hat (§ 7 Abs. 1 Ortsgerichtsgesetz).
Die Aufgaben des Ortsgerichts umfassen im Wesentlichen:

- Beglaubigung von Unterschriften und Abschriften öffentlicher oder privater Urkunden,
- Erteilung von Sterbefallanzeigen an das Amtsgericht,
- Nachlasssicherung,
- Schätzung von Immobilien und Grundstücken.

Zu Ortsgerichtsmitgliedern dürfen nur Personen ernannt werden, die allgemeines Vertrauen genießen sowie lebenserfahren und unbescholten sind. Sie sollten mit der Schätzung von Grundstücken vertraut sein. Ortsgerichtsmitglieder müssen ihren Wohnsitz im Ortsgerichtsbezirk haben. Sie/Er darf nicht als Rechtsanwalt oder Notar zugelassen sein und darf nicht die Besorgung fremder Rechtsangelegenheiten geschäftsmäßig ausüben. Ortsgerichtsmitglieder sind Ehrenbeamte und müssen entsprechend § 31 Gerichtsverfassungsgesetz die deutsche Staatsangehörigkeit besitzen. Bewerbungen werden bis zum 20.08.2021 an den Magistrat der Stadt Homberg (Ohm), Marktstraße 26, 35315 Homberg (Ohm), oder per Mail an stadt@homberg.de erbeten.
Homberg (Ohm), 11.08.2021

Der Magistrat der
Stadt Homberg (Ohm)
Claudia Blum
Bürgermeisterin

Allgemeinverfügung nach dem Hessischen Ladenöffnungsgesetz

Gemäß § 6 Abs. 1 Satz 1 des Hessischen Ladenöffnungsgesetzes (HLöG) vom
23. November 2006 (GVBl. I S. 606), zuletzt geändert durch Gesetz vom 13. Dezember 2019 (GVBl. I S. 434) wird abweichend von § 3 Abs. 2 Nr. 1 HLöG folgendes bestimmt:

1. Aus Anlass des „Regionalmarktes“ wird die Öffnung der Verkaufsstellen, die in Homberg (Ohm)-Kernstadt im Bereich der Frankfurter Straße von der Ecke Friedrichstraße bis zum Abzweig Am Tiefen Hain liegen, am Sonntag, dem 17. Oktober 2021, in der Zeit von 11:00 Uhr bis 17:00 Uhr für den geschäftlichen Verkehr mit Kunden freigegeben.
2. Die Bestimmungen des Arbeitszeitgesetzes, des Mutterschutzgesetzes, Jugendarbeitsschutzgesetzes sowie des Betriebsverfassungsgesetzes bleiben unberührt.
3. Die Allgemeinverfügung tritt am Tage nach der Bekanntmachung im „Ohmtal-Bote“ in Kraft.

Begründung:
Am Sonntag, dem 17. Oktober 2021 findet in der Zeit von 11:00 Uhr bis 17:00 Uhr der „Regionalmarkt“ in Homberg (Ohm)-Kernstadt statt. Dieser wird von der Stadt Homberg (Ohm) veranstaltet. Es handelt sich hierbei um einen festgesetzten Markt i. S. d. § 68 Gewerbeordnung (GewO). Im Mittelpunkt der Veranstaltung stehen Lebensmittel regionaler Direktvermarkter. An den Ständen werden Verkostungen angeboten.
Der „Regionalmarkt“ hat erstmalig im Jahr 2017 stattgefunden und erstreckt sich auf den o. g. Straßenbereich.
Aus Anlass dieser Veranstaltung möchte der Gewerbeverein einen verkaufsoffenen Sonntag durchführen.
Von der Möglichkeit der Sonntagsöffnung dürfen nur Verkaufsstellen Gebrauch machen, die an der Veranstaltungsfläche gelegen sind. Mit der örtlichen Begrenzung der Ladenöffnung auf das Umfeld der Veranstaltung ist die Nachrangigkeit des Warenverkaufs im Sinne des gesetzlich bestimmten Anlass-Folge-Verhältnisses unterstrichen. Der räumliche Geltungsbereich der Freigabe ist durch die Benennung des Straßenbereichs bestimmt, in dem sich der Markt ereignet und an den die Ladengeschäfte anliegen. Der „Regionalmarkt“ wird überregional beworben und nach den Erfahrungen aus dem Jahr 2017 Besucherzahlen von bis zu 2.500 Personen hervorbringen. Bei widrigen Witterungsverhältnissen werden die Besucherzahlen geringer ausfallen, wie dies bei Veranstaltungen im Freien üblich ist. Dies stellt in Relation zur Einwohnerzahl der Stadt Homberg (Ohm) (ca. 7.500) und dem engen räumlichen Veranstaltungsbereich in der Innenstadt einen beträchtlichen Besucherstrom dar. Presseveröffentlichungen zur Belegung des erwarteten Publikumsinteresses befinden sich in der Festsetzungsakte.
Eine räumlich derart beschränkte Ladenöffnung würde ohne den „Regionalmarkt“ nicht annähernd solche Besucherzahlen hervorbringen. Bei den von der Sonntagsöffnung betroffenen Verkaufsstellen handelt es sich um kleine inhabergeführte Ladengeschäfte. Im Verhältnis zur Außenfläche des Marktes ist die Verkaufsfläche der Ladengeschäfte eher gering, so dass dadurch der Besucherstrom nicht ausgelöst wird. Der erwartete Besucherstrom resultiert somit eindeutig aus dem Markt und nicht aus der Ladenöffnung.
Bei der Festlegung des verkaufsoffenen Bereiches ist die Pflicht zur räumlichen Beschränkung der Ladenöffnung berücksichtigt worden.
Zusätzlich ist eine inhaltliche Beschränkung auf einzelne Handelszweige zu prüfen. Bei der sonntäglichen Öffnung der Ladengeschäfte ist keine Einschränkung des Warenangebotes vorgesehen. Wegen dem Verhältnis der Außenfläche des Marktes zur Verkaufsfläche der Ladengeschäfte wird der Charakter des Marktes im Vordergrund stehen. Die Ladenöffnung wird keine prägende Wirkung entfalten, sondern als Annex zum anlassgebenden Markt erscheinen.
Allgemeines:
Die Sonn- und Feiertage genießen als Tage der Arbeitsruhe und der seelischen Erhebung den Schutz des Grundgesetzes und der Verfassung des Landes Hessen.
Gemäß § 6 Abs. 1 Satz 1 HLöG sind Gemeinden aus Anlass von Märkten, Messen oder besonderen örtlichen Ereignissen (Anlassereignisse) berechtigt, abweichend von § 3 Abs. 2 Nr. 1 HLöG die Öffnung von Verkaufsstellen an jährlich bis zu vier Sonn- und Feiertagen freizugeben.
Gemäß § 6 Abs. 3 HLöG haben Widerspruch und Anfechtungsklage gegen die Freigabeentscheidung keine aufschiebende Wirkung.
Rechtsbehelfsbelehrung:
Gegen diese Allgemeinverfügung kann innerhalb eines Monats nach Bekanntgabe Widerspruch erhoben werden. Der Widerspruch ist schriftlich oder zur Niederschrift beim Magistrat der Stadt Homberg (Ohm), Marktstraße 26, 35315 Homberg (Ohm)
zu erheben.
Homberg (Ohm), den 06.08.2021

Der Magistrat der Stadt Homberg (Ohm)
gez. Claudia Blum, Bürgermeisterin

Öffnungs- und Sprechzeiten

Sprechzeiten

Erreichen der Stadtverwaltung für behinderte Mitbürger

Für (geh-)behinderte Mitbürger ist links neben der Rathaustreppe eine Behindertenklingel eingerichtet. Gegebenenfalls ist eine vorherige telefonische Anmeldung unter 06633/184-0 vorteilhaft.
Am neuen Verwaltungsgebäude sind ein behindertengerechter Eingang von der Straße Grot sowie ein Behindertenparkplatz eingerichtet.

Ortsgerichte/Schiedsmann

Ortsgericht Homberg I
OG-Vorsteher Holger Wolf,
Homberg, , Brunnenstraße 17 91 10 400
zuständig für Homberg (Ohm)

Ortsgericht II
OG-Vorsteher Walter Maiß,
Homberg-Appenrod, Ludwigstraße 4 96 07 0
zuständig für die Stadtteile:
Maulbach, Appenrod, Erbenhausen, Dannenrod
Ortsgericht III
OG-Vorsteher Willy Schäfer
Homberg-Büßfeld, Bleidenröder Straße 15 75 22
zuständig für die Stadtteile:
Deckenbach, Höingen, Schadenbach, Büßfeld, Bleidenrod
Ortsgericht IV
OG-Vorsteher Gerhard Kuntz
Homberg/Ober-Ofleiden, Tannenweg 17 51 46
zuständig für die Stadtteile:
Ober-Ofleiden, Gontershausen, Haarhausen, Nieder-Ofleiden

Schiedsmann
Klaus Kirbach
Termine nur nach telefonischer Vereinbarung unter: 06633/7849

Öffnungszeiten der Spiel- und Lernstube Homberg

für Kinder von 6 bis 12 Jahren
Dienstag und Donnerstag 15.00 bis 17.30 Uhr
Stadtteil Ober-Ofleiden, Welckerstr. 1
(in den Ferien und an Feiertagen geschlossen)
Für Nachfragen: 0151/46757054

Rentenberatung

Sprechtage des Versichertenältesten der Deutschen Rentenversicherung, Jürgen Klein:
Jeden **ersten und dritten Mittwoch im Monat** von 13:00 Uhr bis 17:00 Uhr im Familienzentrum, Frankfurter Straße 1, 35315 Homberg (Ohm)
Terminvereinbarung telefonisch unter (06630) 298 oder kleinmeiches@web.de
Auskunfts- und Beratungsstelle Marburg der Deutschen Rentenversicherung, „Alte Hauptpost", Zimmermannstraße 2, mit weiteren Öffnungszeiten, Tel.: (06421) 8041000.

Öffnungszeiten der Stadt- und Schulbibliothek

(Gesamtschule, Homberg)

(In den Schulferien und an Brückentagen geschlossen)

Dienstag	14:30 Uhr	bis	18:30 Uhr
Mittwoch	10:00 Uhr	bis	11:30 Uhr
Freitag	14:30 Uhr	bis	17:30 Uhr

Die gemeinsame Stadt- und Schulbibliothek ist wieder für den Publikumsverkehr geöffnet.
Aufgrund der Hygienevorschriften ist der Einlass auf 8 Personen begrenzt, von den Besuchern wird das Tragen eines Mund-Nasen-Schutzes (FFP2- oder OP-Maske) und die Abstandswahrung voneinander erwartet.
Falls Sie eine kontaktfreie Ausleihe bevorzugen, stellen wir gerne weiterhin Ihre Medien zusammen, die Sie im Onlinekatalog (bibo-homberg.web-opac.de) reservieren und am Fenster abholen können.
Unser Medienangebot haben wir um Tonies und Tonieboxen erweitert!
Dienstags sind wir bis 18.30 Uhr für Sie da!
Nutzen Sie das Angebot der Bibliothek, das Team freut sich auf Ihren Besuch!

Öffnungszeiten „Museum im Alten Brauhaus" in Homberg (Ohm)Brauhausgasse 10

Sonntags 15.00 bis 17.00 Uhr
oder nach Vereinbarung unter Tel.: 06633/184-0 oder 7505

Freibad Homberg (Ohm)

Liebe Bürgerinnen und Bürger, liebe Badegäste

das Freibad der Stadt Homberg (Ohm) ist seit Donnerstag, den 03. Juni 2021 geöffnet.
Öffnungszeiten

Montag, Mittwoch, Freitag, Samstag und Sonntag	08:00 Uhr bis 12:00 Uhr und 14:00 Uhr bis 19:00 Uhr
Dienstag und Donnerstag	07:00 Uhr bis 12:00 Uhr und 14:00 Uhr bis 19:00 Uhr

Bitte beachten Sie die Auflagen des Hygiene- und Zugangskonzeptes aufgrund der Corona-Verordnungen.
Letzter Einlass ist eine Stunde vor Schließung des Schwimmbades.
Die Schwimm- und das Kleinkindbecken sind 30 Minuten vor Schließung des Bades, spätestens bei der Aufforderung durch das Badpersonal, zu verlassen.
Eintrittspreise
Einzeleintritt für jeden Badegast 2,00 €
Kinder unter 6 Jahren sind frei
Der Eintritt ist abgezählt in eine bereitgestellte Box an der Kasse zu legen.
Homberg (Ohm), 07.06.2021

Claudia Blum
Bürgermeisterin

Diakoniestation Ohm-Felda

Zur Alten Hohle 18, 35325 Mücke
Ein Zusammenschluss der Gemeinden Feldatal, Gemünden, Homberg und Mücke Aufgrund der Ansteckungsgefahr durch den Covid-Virus ist das Büro in Homberg für Publikumsverkehr geschlossen.

Wir sind aber weiter für Sie da und telefonisch für Sie erreichbar in Mücke:
Bürosprechzeiten Mücke / Nieder-Ohmen:

Montag - Freitag 8.00 Uhr - 14.00 Uhr
sowie nach telefonischer Vereinbarung
Tel. 06400 959949-0 Fax. 06400 959949-9

Öffnungszeiten der Kompostierungsanlage „Rote Kuh"

Die Kompostierungsanlage „Rote Kuh" ist jeweils mittwochs von 17:00 bis 19:00 Uhr und samstags von 10:00 bis 12:00 Uhr zur Anlieferung von kompostierbarem Pflanzen- und Grünabfall geöffnet.
Die Annahme erfolgt kostenfrei.

Bürgerinfo

Jahreshauptversammlung Ehringshäuser Laienspielgruppe

Der Vorstand der **Ehringshäuser Laienspielgruppe** lädt Euch recht herzlich zu unserer Jahreshauptversammlung ein,
die am Freitag, den **20. August 2021 um 19:30 Uhr** im Saal der **Theaterklause** stattfindet.

Tagesordnung
1. Eröffnung und Begrüßung
2. Bericht der Vorsitzenden 2020
3. Bericht des Spielleiters 2020
4. Bericht der Jugendleiterin 2020
5. Bericht des Rechners 2020
6. Bericht der Kassenprüfer und Entlastung des Vorstandes 2020
7. Bericht der Vorsitzenden 2021
8. Bericht des Spielleiters 2021
9. Bericht der Jugendleiterin 2021
10. Bericht Rechner 2021
11. Bericht der Kassenprüfer und Entlastung des Vorstandes 2021
12. Wahl Kassenprüfer
13. Wahl eines Jahresdelegierten
14. Wahl des Wahlleiters
15. Wahl des gesamten Vorstands
16. Verschiedenes
17. Schlusswort

Aufgrund der Pandemiebedingen Einschränkungen bitten wir um vorherige Anmeldung **bis spätestens 19.08.2021** unter per Email an vorstand@ehringshaeuser-laienspielgruppe.de oder unter der Telefonnummer: 0160 97983371. Sollte es erneut zu Einschränkungen kommen, sind wir gezwungen die Jahreshauptversammlung abzusagen und ggf. zu einem späteren Zeitpunkt nachzuholen.

- Anzeige -

Roßdorf
RHIEL
FENSTER + TÜREN
– Jetzt anrufen und kostenlose Fachberatung nutzen! –
... mit werkseigener Fensterproduktion ... erstklassigem Montageteam und Serviceabteilung (nur für eigene Produkte)
Ausstellung: Lindenstraße 1, 35287 Roßdorf
– täglich geöffnet –
www.fenster-rhiel.de – Tel. 0 64 24 / 92 68-0 · Fax -20

Empfang für Neugeborene und ihre Familien in Homberg (Ohm)

Mit einem Empfang möchte die Stadt Homberg (Ohm) neugeborene Kinder herzlich willkommen heißen. Persönliche Einladungen von Bürgermeisterin Claudia Blum sind Anfang August an Homberger Familien mit Kindern versendet worden, die vom 01. Juli 2020 bis zum 30. Juni 2021 geboren wurden.
Aufgrund der großen Zahl der im vergangenen Jahr geborenen Kinder planen wir zwei Empfänge, so dass sich Familien für den Termin entscheiden können, der ihnen besser passt.
Die Empfänge finden am Samstag, 28. August 2021 von 10:00 - 12:00 Uhr sowie von 14:00-16:00 Uhr im Mehrgenerationenhaus Ober-Ofleiden, Welckerstraße 1, statt.
Falls Sie im oben genannten Zeitraum ein Kind bekommen haben, aber bisher noch keine Einladung zum Empfang erhalten haben, können Sie sich gerne noch bis zum 20. August 2021 bei Frau Dr. Bick, E-Mail: abick@homberg.de, anmelden.
Während des Empfangs stellen sich Ihnen die Stadt Homberg (Ohm) und das Familienzentrum mit ihren Angeboten für Kinder und Familien sowie das Krabbelhaus mit seiner Betreuung für 1-3-jährige vor.
Genießen Sie anschließend bei Kaffee und Kuchen eine entspannte Zeit im Mehrgenerationenhaus. Kommen Sie ins Gespräch und lernen Sie andere Eltern kennen.
Wir freuen uns, wenn Sie unsere Einladung annehmen.
Mit herzlichen Grüßen

Ihre
Claudia Blum
Bürgermeisterin

Empfang für Neubürgerinnen und Neubürger in Homberg (Ohm)

Mit einem Empfang heißt die Stadt Homberg (Ohm) ihre neuen Einwohner herzlich willkommen. Persönliche Einladungen sind Anfang August an die Neubürgerinnen und Neubürger versendet worden, die vom 01. August 2020 bis zum 31. Juli 2021 neu nach Homberg (Ohm) gezogen sind.
Falls Sie sich im oben genannten Zeitraum in Homberg (Ohm) angemeldet haben, aber bisher noch keine Einladung zum Empfang erhalten haben, können Sie sich gerne noch bis zum 20.08.2021 bei Frau Dr. Bick, E-Mail: abick@homberg.de, anmelden.
Der Empfang findet am Freitag, 27. August 2021, um 18:00 Uhr im Mehrgenerationenhaus Ober-Ofleiden statt.
Nach einer Begrüßung und einem Spaziergang auf dem Welcker-Wiesen-Weg werden sich Ihnen an diesem Abend ab 19:00 Uhr in Kurzpräsentationen die Stadt Homberg (Ohm) mit ihren Angeboten sowie weitere Institutionen vorstellen, die für das Leben in Homberg wichtig sind.
Genießen Sie anschließend einen entspannten Abend im Garten des Mehrgenerationenhauses. Kommen Sie ins Gespräch und lernen Sie andere Hombergerinnen und Homberger kennen.
Wir freuen uns, wenn Sie unsere Einladung annehmen.
Mit herzlichen Grüßen

Ihre
Claudia Blum
Bürgermeisterin

„Humricher Sonntagsrunde“ am 15. August 2021

Optional mit anschließender Kaffeepause im Schlosscafé

Sonntag, 15.08.2021, 14:00 Uhr bis 16:00 Uhr
Treffpunkt: Torhaus vor dem Homberger Schlosstor, An der Schlossmauer 13
Kosten: 3 €/Erw.; Verzehr am Schloss separat zu zahlen

Die abwechslungsreiche Humricher Sonntagsrunde führt durch die Altstadt und zum Schloss. An bedeutsamen Plätzen oder an historischen Gebäuden erhalten die Teilnehmer von unserem Gästeführer Bernd Reiß Einblick in die lebhafte Vergangenheit und Gegenwart unserer Stadt und des Umlandes. Hier sind stellvertretend die Hangelburg, das Steinerne Haus, Rathaus, Brauhaus und Brauhausturm und natürlich unsere Stadtkirche von 1220 genannt. Anschließend gibt es die Möglichkeit zur Einkehr im Schlosscafé.
Während der Gästeführung wird das Tragen eines Mund-Nasen-Schutzes empfohlen, wenn die Abstandsregel nicht eingehalten werden kann. Werden bei der Führung geschlossene Räume betreten, so ist dort das Tragen eines solchen Schutzes Pflicht.
Die Zahlung der Teilnahmegebühr sollte kontaktfrei durch die Gäste erfolgen. Möglich sind eine Überweisung vorab, kontaktlose Bezahlung in der Tourist-Info oder die Bezahlung vor Ort, indem abgezähltes Geld in die Kasse des Gästeführers gelegt wird.
Eine Voranmeldung ist gewünscht:
Tourist-Info in der Buchhandlung, Frankfurter Straße 49, 35315 Homberg (Ohm), Tel.: 06633-184-43, tourist-info@homberg.de.

Blick in die Altstadt, © Purr

Aktuelle Info des Ortsbeirates Deckenbach

Die Fotos und Videos der enormen Verwüstungen, den der Starkregen vor kurzem in weiten Teilen Deutschlands angerichtet hat, haben uns alle doch ein wenig nachdenklicher gemacht.
Bei uns gibt es sowas nicht, ist ein großer großer Irrtum liebe Mitbürgerinnen und Mitbürger, das hat das Ausmaß des Starkregens am Dienstag den 27.7.2021 um ca. 17 Uhr in Deckenbach gezeigt.
Ca. 40 Liter Regen auf den Quadratmeter wurde in kurzer Zeit gemessen.
Damit wir nun schon im Vorfeld gewisse Gefahrenpunkte im Auge haben und Missstände bezüglich des Hochwasserschutzes in Deckenbach mit den zuständigen Behörden besprechen können, ist es uns wichtig, dass Sie liebe Mitbürgerinnen und Mitbürger uns ihre Beobachtungen diesbezüglich mitteilen.
So ist es gewiss wichtig, dass alle Graben- und Bachdurchlässe in und um Deckenbach uneingeschränkt wasserdurchlässig sind.
Etwaige verstopfte oder gar beschädigte Graben- und Bachdurchlässe lassen das Regenwasser bei Starkregen nur unzureichend abfließen und verursachen so einen Rückstau des Wassers, was gerade in der Ortslage zu großen Schäden und Verwüstungen führen kann.
Sollten Sie liebe Mitbürgerinnen und Mitbürger so einen Schaden an den Durchlässen beobachten, teilen Sie das umgehend dem Ortsvorsteher Herrn Reiß oder dem stellv. Ortslandwirt Herrn Wilhelm mit. Nach einer ersten Begutachtung wird der Schaden dann umgehend an die Bauverwaltung und oder dem Bauhof der Stadt gemeldet.
Ihre Mithilfe ist uns wichtig, der Ortsbeirat

Foto: Bernd Reiß

Die Stadt Homberg (Ohm) präsentiert im Rahmen der Kulturwochen „Ohm sweet Ohm“

Helden, Hexen, Feenzauber- Erzählkonzert mit Harfe Mit Peter Wucherpfennig

Harfen können sich vielseitig vermitteln. Während im Orchester praktisch alle Musiker in Gruppen organisiert sind, bleibt die Harfe aber auch hier alleine und setzt ihre Akzente als wunderschön klingendes Soloinstrument.
Ganz alleine gespielt oder in kleiner Besetzung entwickelt die Harfe ob ihrer außergewöhnlichen Eleganz aber auch ganz andere Qualitäten und eröffnet ganz andere Türen.
Besonders die Irische Harfe ist mehr als ein Musikinstrument. Als Nationalemblem der grünen Insel steht sie für die uralte Tradition der Poeten und Musiker. Ihre magischen Klänge sind untrennbar mit den Erzählungen der keltischen Mythologie verbunden.
Hier bringt die Harfe einen wahrlich tragenden Klangteppich hervor und illustriert das gesprochene Wort zusätzlich.
Diese Methodik beherrscht Peter Wucherpfennig hervorragend in seinen Erzählkonzerten. Es sind Konzerte zwischen Musik und Erzählung.
Fabelwesen und Traumwelten, bevölkert von Hexen und Werwölfen, treffen auf unerschrockene Wanderer und heldenhafte Krieger. Surreale Geschehnisse der keltischen Mythologie verschmelzen hier mit hypnotischen Melodien und lassen die Zuhörer in eine vergessene Welt eintauchen.
Am Samstag, dem 14. August, können sich die Gäste von Ohm sweet Ohm in die Tiefen der keltischen Anderswelt entführen lassen. Die Veranstaltung beginnt um 19:30 Uhr im Homberger Schlossgarten, Einlass ist eine Stunde zuvor bereits möglich. Eintrittskarten können in der Buchhandlung im VVK (10,-- Euro) erworben werden und Restkarten zu 12,-- Euro gibt es an der Abendkasse. Für Gäste von außerhalb gibt es zusätzlich die Möglichkeit Karten unter ohm-sweet-ohm@homberg.de zu reservieren.

Informationen zur Müllentsorgung:

Nichtentleerung Müllgefäße

Bei Nichtentleerung eines Müllgefäßes können Sie sich an folgende Entsorger wenden:
Hausmülltonnen:
Firma Knettenbrech + Gurdulic GmbH, Tel.: (06659) 9788-88;
Gelbe Tonne:
Firma Knettenbrech + Gurdulic GmbH, Tel.: (06659) 9788-88;
Biomülltonnen:
Firma Knettenbrech + Gurdulic GmbH, Tel.: (06659) 9788-88;
Papiertonnen:
Zweckverband Abfallwirtschaft Vogelsbergkreis, Tel.: (06641) 9671-0,
Sperrmüllabfuhr:
Firma Knettenbrech + Gurdulic GmbH, Tel.: (06659) 9788-88;

Neubestellung oder Rückgabe von „Gelben Tonnen“

Die Auslieferung und Abholung von „Gelben Tonnen“ findet durch die Entsorgungsfirma Firma Knettenbrech + Gurdulic GmbH statt. Bitte melden Sie sich unter der Tel.: (06659) 9788-88.

Sperrmüllanmeldung

Auch per Kurzbrief an:
Zweckverband Abfallwirtschaft Vogelsbergkreis
Am Graben 96
36341 Lauterbach
Per Fax (06641/9671-20)
Per E-Mail: info[at]zav-online.de
Per Online-Formular
oder per Telefon über die Sperrmüllhotline (06641/9671-22), welche immer von Montags - Donnerstags von 09:30 Uhr bis 12:00 Uhr und von 14.00 Uhr - 15.30 Uhr sowie Freitags von 09.30 Uhr - 12.00 Uhr Ihre Sperrmüllanmeldung persönlich entgegen nimmt.
Die Terminbenachrichtigung geht Ihnen per Post oder auf Wunsch per Telefon oder E-Mail zu.

Annahmestelle für die Entsorgung von Elektro-Kleingeräten aus privater Herkunft

Am Bauhof (hinter der Feuerwehr), Güntersteiner Weg 2 in 35315 Homberg (Ohm) werden **jeden ersten Montag im Monat nur zwischen 16.00 Uhr und 18.00 Uhr** Elektro-Kleingeräte aus privater Hand kostenlos zur Entsorgung entgegen genommen.
Sollte dieser Montag ein Feiertag sein, so ist der Termin am darauffolgenden Montag.
Bitte beachten Sie, dass hier nur Kleingeräte abgegeben werden können, die mindestens zwei Kanten von weniger als 50 Zentimeter Kantenlänge haben. Sie müssen frei von Verschmutzungen und Anhaftungen sein und dürfen nicht in zerlegtem und zerfleddertem Zustand sein. Es werden ausschließlich Geräte aus Privathaushalten und nicht von Gewerbetreibenden entgegen genommen.
Nachfolgend aufgeführte Elektrogeräte werden **nicht** angenommen: z.B.

- Leuchtstoffröhren,
- Gasentladungslampen,
- Monitore aller Art (mit Bildröhre oder Flachbild)
- Bildschirme aller Art (mit Bildröhre oder Flachbild)
- Batterien / Akkus

Bei der Sperrmüllsammlung werden weiterhin Elektroherde, Spülmaschinen, Fernsehgeräte, Kühl- und Tiefkühlgeräte (ohne Gebührenmarke) eingesammelt.

Psychosoziale Kontakt- und Beratungsstelle „Vogelsberger Lebensräume“

Hilfe für Menschen in seelischen Notlagen, Termine nach Vereinbarung unter Alsfeld, Am Ringofen 24, Tel.: (06631) 91 18 315, mit Frau van den Berg.

Pflegestützpunkt Vogelsbergkreis

Der Pflegestützpunkt ist eine gemeinsame Einrichtung des Vogelsbergkreises und den gesetzlichen Kranken- und Pflegekassen.
Wir bieten ***neutrale, unabhängige und kostenlose*** Unterstützung bei Fragen rund um das Thema Pflege und Versorgung.
Unsere Beratung steht pflegenden Angehörigen sowie pflege- oder hilfsbedürftigen Menschen zur Verfügung.
Sie finden uns in Alsfeld, Ludwigsplatz 5.

Ansprechpartnerinnen
Sonja Staubach, Tel: 06641 977-2095
Naomi Hedrich, Tel: 06641 977-2096
Claudia Vaupel, Tel: 06641 977-2097
Internet: www.pflegestuetzpunkt-vogelsbergkreis.de

Schutzmann vor Ort

Verantwortlicher Schutzmann vor Ort in Homberg (Ohm) ist Polizeioberkommissar Andreas Georg von der Polizeistation Alsfeld. Er wird von Polizeioberkommissarin Alexandra Jöckel unterstützt, um so eine noch größere Erreichbarkeit für die Bürger zu ermöglichen.
Die Schutzleute bieten bei Bedarf für die Bürgerinnen und Bürger Sprechstunden im Familienzentrum in der Frankfurter Str. 1 an.
Kontakt: E-Mail: schutzmann-homberg@polizei.hessen.de,
Tel.: 06631/974-0

Unsere Jubilare

Geburtstags- und Jubiläumsbesuche

Auf Grund der empfohlenen Vorsichtsmaßnahmen zur Eindämmung der Verbreitung des Coronavirus, wird die Bürgermeisterin zurzeit keine Geburtstags- und Jubiläumsbesuche durchführen. Gerade ältere Menschen gehören zu den Risikogruppen, die bei einer Infizierung besonders gefährdet sind, so dass die Bürgermeisterin diese Vorsichtsmaßnahme für gerechtfertigt hält und um Verständnis bittet.

Wir gratulieren:

zum 85. Geburtstag am 12. August 2021
Frau Liselotte Schank
Homberg (Ohm)

zur Goldenen Hochzeit am 13. August 2021
den Eheleuten Gerlinde und Herbert Klapp
Homberg (Ohm)
OT Ober-Ofleiden

zum 85. Geburtstag am 13. August 2021
Frau Irmgard Dippell
Homberg (Ohm)
OT Appenrod

zum 80. Geburtstag am 15. August 2021
Herrn Alfred Becker
Homberg (Ohm)

zum 80. Geburtstag am 17. August 2021
Herrn Walter Dechert
Homberg (Ohm)
Homberg (Ohm), 11.08.2021

Familienzentrum Homberg (Ohm)
- Angebote für Homberg (Ohm) und Stadtteile-

Beratungsangebote

Gerade in besonderen Lebenssituationen ist es manchmal schwierig, ganz alleine zurechtzukommen. Wir bieten Ihnen deshalb unsere Begleitung für alle Fragen rund um die Familie, Kinder und Erziehung sowie beim Umgang mit Ämtern an. Gerne nehmen wir uns auch Zeit, mit Ihnen gemeinsam nach Unterstützungsmöglichkeiten zu suchen.

Wir bieten an und vermitteln:

- die familienrechtliche Erstberatung (kostenpflichtig durch einen Anwalt)
- die Sozialberatung
- die Familien- und Erziehungsberatung
- die Schwangerenkonfliktberatung

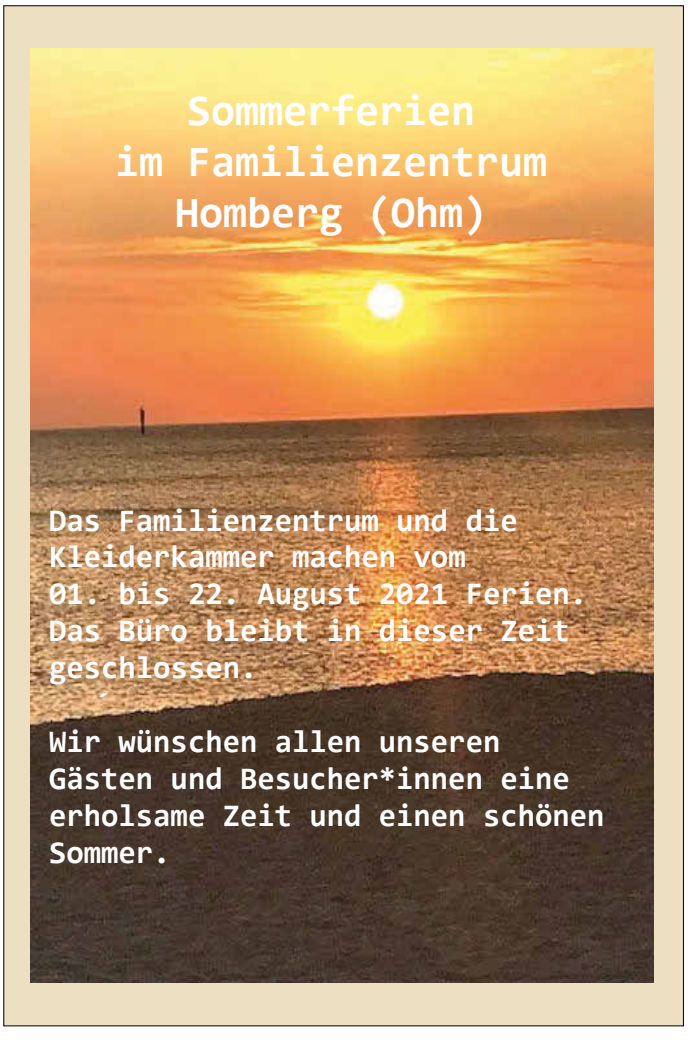

Kursangebot im Familienzentrum:

"Wege und Entspannung im Alltag „

Fehlhaltungen, Arbeitsverhältnisse wie z.B. stundenlanges Sitzen am Computer und Bewegungsmangel können zu einer chronischen Stressbelastung führen, die sich in körperlichen Beschwerden ausdrückt. Am Häufigsten sind Überlastungsprobleme der lokalen Muskulatur und des Weichteilgewebes durch statische Fehlhaltungen.

In diesem Kurs haben Sie die Möglichkeit Ihren „Verspannungen“ auf die Spur zu kommen, sowie Dehnungs- und Mobilisierungsübungen kennenzulernen. Durch gezielte Übungen wird Ihre Körperwahrnehmung sensibilisiert. Das Wissen um Atem- und Entspannungstechniken fördern die innere Ruhe und Gelassenheit. Es werden Entspannungsverfahren vermittelt, die Sie in den Alltag integrieren können.

Kursleitung: Consuelo Peral Ruiz, Heilpraktikerin

Kosten: 30,00 EUR

Datum und Uhrzeit: 11. September 2021 von 10.00 - 16.00 Uhr

Anmeldungen bis zum 02. September 2021 per E-Mail an:

fz@homberg.de

Bitte bringen Sie am Kurstag eine Decke und bequeme Kleidung mit.

Bezahlung der Kursgebühr auf das Konto der Stadtkasse IBANDE53530932000006920519

Verwendungszweck: Teilnehmername + Entspannungskurs

Stuhlgymnastik für Seniorinnen und Senioren des TV 1862 Homberg e.V. startet wieder!

Getreu dem Motto: „Wer rastet der rostet“ fand immer montags im Familienzentrum die vom TV 1862 Homberg e.V. veranstaltete Stuhlgymnastik statt. Gerastet wurde durch Corona genug. Jetzt geht es wieder los, unter neuer Leitung durch Ute Dietz.

Ab dem 07. September immer montagmorgens. Die Uhrzeit wird noch bekannt gegeben.

Anmeldungen und Informationen bei Ute Dietz unter der Telefonnummer: 06633 – 5170.

Wir danken Frau Lina Beyer, die jahrelang die Stuhlgymnastik des TV geleitet hat.

Actionbound Buchholzbrücke

Der zweite Actionbound des Familienzentrums Homberg Ohm geht im Rahmen der Ferienspielaktion online und integriert wieder die ganze Familie. Los geht es am Parkplatz der Buchholzbrücke in Homberg Ohm. Ab hier müssen verschiedene Aufgaben und Rätsel rund um die Buchholzbrücke und den Wald bearbeitet werden. Nehmt euch gerne etwas Proviant mit und genießt anschließend noch den großen Waldspielplatz an der Buchholzbrücke. An Sonntagen bietet auch der Wanderverein Homberg Ohm e.V. leckeren Kuchen, sowie Kaffee und Getränke an!

Bereitschaftsdienste

Ärztlicher Bereitschaftsdienst

kostenlos bundesweit gültige Rufnummer

Tel.: 116 117

Apotheken-Notdienst

Apotheken-Notrufnummer: 01801/ 555 777 9317

Mittwoch, 11.08.2021
Stadt Apotheke,
Neustädter Straße 21, 36320 Kirtorf, Tel. (06635) 223

Donnerstag, 12.08.2021
Teich Apotheke,
Niederkleiner Straße 5, 35260 Stadtallendorf, Tel. (06428) 921059

Freitag, 13.08.2021
Bahnhof Apotheke,
Bahnhofstraße 12 ½, 35274 Kirchhain, Tel. (06422) 1050

Samstag, 14.08.2021
Felsen Apotheke,
Frankfurter Straße 56, 35315 Homberg (Ohm), Tel. (06633) 1770
Alte Apotheke,
Bahnhofstraße 22, 35279 Neustadt, Tel. (06692) 919130

Sonntag, 15.08.2021
Die Thor Apotheke,
Rathausgasse 4, 35260 Stadtallendorf, Tel. (06428) 921892

Montag, 16.08.2021
Storchen Apotheke,
Mühlgasse 11, 35274 Kirchhain, Tel. (06422) 8992760

Dienstag, 17.08.2021
Haupt-Apotheke,
Neustadt 9, 35260 Schweinsberg, Tel. (06429) 391

Mittwoch, 18.08.2021
Born-Apotheke,
Hofackerstraße 11, 35274 Kirchhain, Tel. (06422) 1885
Ohm Apotheke,
Bahnhofstraße 14, 35329 Gemünden/Felda, Tel. (06634) 917590

Zahnärztlicher Notdienst

Der zahnärztliche Notdienst ist unter der folgenden zentralen Notrufnummer durch Telefonische Ansage zu erfahren:

Telefon: 0180 560 7011

Tierärztlicher Sonntagsdienst

Tierärztliche Gemeinschaftspraxis
Dr. G. Schäfer und Dr. J. Kräuter
Im Froschwasser 8,
35260 Stadtallendorf-Schweinsberg
Großtiere 06429/829105
Kleintiere 06429/1484

Tierärztin A. Sebald
Büßfelder Straße 11
35315 Homberg (Ohm), Stadtteil Bleidenrod
Groß- und Kleintiere 0172/3642969

Schutzambulanz Fulda

Kostenlose Hilfe für Opfer von Gestalttaten und Dokumentation von Gewaltfolgen - unabhängig von einer Strafanzeige. Vermittlung von individueller Unterstützung. Montag bis Freitag von 8-16 Uhr unter 0661 6006 1200. Zentrum Vital, Gerloser Weg 20, Fulda.
www.schutzambulanz-fulda.de

- Anzeige -

Liebe Patientinnen und Patienten,

in der Zeit von **Montag, den 23.08.2021 bis einschließlich Freitag, den 10.09.2021** bleibt unsere Praxis geschlossen.

Ab **Montag, den 13.09.2021** sind wir wieder zu den gewohnten Sprechzeiten für Sie erreichbar.

Praxis Dr. D. Ladwig, Berliner Str. 9a, 35315 Homberg/Ohm

Vertretung übernehmen alle anwesenden Homberger Kollegen und die Hausarztpraxis Gleen-Felda.

Vereine und Verbände

Freundeskreis Vogelsberg e.V.

Selbsthilfegruppe für Suchtabhängige und -gefährdete, sowie deren Angehörige, in der Gemeinde Homberg

Die Gruppenabende finden freitags (außer an Feiertagen) in der Winterzeit um **19.30** Uhr und in der Sommerzeit um **20.00** Uhr im evang. Gemeindehaus an der Stadtkirche in Homberg statt.
Die Angehörigengruppe findet jeden ersten Freitag im Monat zu den gleichen Zeiten statt.

In dringenden Fällen erreichen Sie uns unter den Tel.-Nr.:

06633-5876 06401/21308 06634-1449 (für Angehörige)

Ortsbeirat und Freiwillige Feuerwehr Erbenhausen

Einladung zur öffentlichen Probe des Blasorchesters Homberg (Ohm)

Wann? Am Donnerstag, den 12.08.2021 ab 19 Uhr
Wo? Am Feuerwehrgerätehaus in Erbenhausen

Für das leibliche Wohl ist bestens gesorgt.
Der Erlös des Abends wird zu Gunsten der Flutopfer aus den Überschwemmungsgebieten gespendet. Wir bitten um Einhaltung der aktuell geltenden Corona-Regeln. Der Ortsbeirat, die Freiwillige Feuerwehr Erbenhausen und das Blasorchester aus Homberg freuen sich auf eine rege Beteiligung und einen schönen Abend. Der Eintritt ist frei

Jagdgenossenschaft Nieder-Ofleiden

Einladung zur Jahreshauptversammlung

Die Jahreshauptversammlung der Jagdgenossenschaft Nieder-Ofleiden findet am 22.08.2021 um 10 Uhr im Dorfgemeinschaftshaus statt, zu der alle im Genossenschaftskataster eingetragenen Grundstückseigentümer oder deren mit schriftlicher Vollmacht versehenen Vertreter eingeladen sind.
Bitte haltet euch an die aktuell gültigen Corona-Beschränkungen!
Tagesordnung:

1. Eröffnung und Begrüßung
2. Jahresbericht des Jagdvorstehers
3. Verlesung der Niederschrift
4. Bericht des Kassenführers
5. Bericht der Kassenprüfer
6. Neuwahl eines Kassenprüfers
7. Verwendung der Jagdpacht
8. Bericht des Jagdpächters
9. Verschiedenes

Es wird darauf hingewiesen, dass die Versammlung ohne Rücksicht auf die Zahl der anwesenden Mitglieder beschlussfähig ist.

Der Vorstand

Bund der Pfadfinder „Stamm Wüstenfüchse“

Ansprechpartner:
Pauline Plitzko, Lorena Karn, Tel.: 01577/5454057
Weitere Informationen unter
www.wuestenfuechse.de

Gesangverein Silcherchor Homberg

Einladung zur Jahreshauptversammlung

Der Silcherchor Homberg 1856 e.V. lädt alle aktiven und passiven Mitglieder herzlich zur diesjährigen Jahreshauptversammlung **am Sonntag, 22.08.2021 um 14 Uhr** in die „Alte Kelterei“ in Kirtorf / Arnshain, Kasseler Straße 20, 36320 Kirtorf ein. Anträge zur Versammlung müssen rechtzeitig vor Versammlungsbeginn bei den Vorsitzenden Andrea Deeg oder Daniela Jensen eingegangen sein.
Der Vorstand hofft auf eine rege Beteiligung.

Tagesordnung

1. Eröffnung und Begrüßung
2. Totenehrung
3. Bericht der Vorsitzenden
4. Bericht der Schriftführerin
5. Bericht der Rechnerin
6. Bericht des Chorleiters
7. Aussprache zu den Punkten 3 bis 6
8. Bericht der Kassenprüfer
9. Entlastung von Rechnerin und Vorstand
10. Anträge / Verschiedenes

JFV Ohmtal Homberg e.V.

Einladung zur Jahreshauptversammlung 2021

Sehr geehrte Mitglieder und Eltern der Junioren-Mitglieder, hiermit möchten wir Euch herzlich zur Jahreshaupversammlung des JFV Ohmtal Homberg einladen. Wir bitte alle Mitglieder und Eltern der Junioren um zahlreiche Teilnahme.

Termin: Samstag, 28. Aug 2021, um 19:00 Uhr
Ort: Sportheim Nieder-Ofleiden

1. Eröffnung und Begrüßung
2. Bericht der Vorsitzenden
3. Kassenbericht 2020
4. Bericht der Kassenprüfer und Entlastung des Vorstandes
5. Wahl eines Kassenprüfers/Kassenprüferin
6. Satzungsänderung
7. Verschiedenes

Mit freundlichen Grüßen

Der Vorstand des JFV Ohmtal Homberg

aktuelle Informationen jederzeit unter
http://www.jfv-ohmtal-homberg.de/

Schützengilde Homberg

Schießzeiten

Zur Kenntnisnahme für alle Vereinsmitglieder
Die Trainings- und Wettkampfzeiten auf der Schießanlage Hermannsberg
Samstags von 15.00 - 17.30 Uhr
Sonntags von 10.30 - 12.30 Uhr
Wochentags kann in Ausnahmefällen von 10.30 -12.30 Uhr und von 15.00 - 17.30 Uhr geschossen werden.
Nicht geschossen wird an Ostern und bei Konfirmationen und Kommunionen. Diese Zeiten bestehen seit 75 Jahren und sind einzuhalten.
Trainingszeiten auf der Luftdruckanlage im Feuerwehrstützpunkt
Freitags von 18.00 bis 19.30 Uhr.

Königsschießen

Am Sonntag, den 5. September findet unser Königsschießen statt.
Start ist um 10.30 Uhr. Gegen 13.00 Uhr gibt es Erbsensuppe.
Wir bitten euch die aktuellen Hygiene- und Abstandsregeln einzuhalten.
Für bessere Planung meldet euch bitte beim Vorstand an.

TV 1862 Homberg e.V.

Halbjahresbeitrag wird zum 1. September eingezogen

Dein Sportverein in Homberg Lust auf Bewegung?
Kinderturnen - Breitensport - Badminton - Handball - Speedskaten - Mountainbike - Nordic Walking - Sportabzeichen - Lauftreff - Kursangebote
Informiert euch über die aktuellen Angebote auf unserer Homepage. Kostenloses Reinschnuppern ist jederzeit möglich.
Geschäftsstelle TV-Büro:
An der Stadtkirche 17, 35315 Homberg
Tel.: 06633 39 59 779 / Internet: www.tvhomberg.de
@mail: info@tvhomberg.de
Öffnungszeiten (außerhalb der Ferien): **1. Montag im Monat 18.30 - 19.30 Uhr**
Halbjahresbeitrag wird zum 1. September eingezogen
Liebe Mitglieder des TVH 1862 Homberg e. V.,
zum 1.9. werden die Halbjahresbeiträge eingezogen für die aktiven Mitglieder.
Sollte sich die Kontoverbindung geändert haben, bitten wir um Mitteilung der neuen Kontonummer bis **spätestens 20. August** (der SEPA-Lastschrifteneinzug braucht ein paar Tage Vorlauf).
Unserem Verein entstehen immer wieder erhebliche Kosten durch Rücklastschriften wegen falscher Kontonummer, die wir dann leider von den jeweiligen Mitgliedern zurück fordern müssen.
Bitte helft mit, dass diese unnötigen Kosten vermieden werden und teilt uns rechtzeitig geänderte Kontoverbindungen mit.
Am besten schriftlich: **Geschäftsstelle TV-Büro,** An der Stadtkirche 17, 35315 Homberg,oder per Mail: info@tvhomberg.de.
Vielen Dank für eure Mithilfe!
Sportabzeichen Erwachsene:
Der Einstieg zum Erwerb des Sportabzeichens ist jederzeit möglich, auch Nichtmitglieder können das Sportabzeichen machen!
Training dienstags, 18 Uhr auf dem Sportplatz an der Altenstadt.
Übung und Abnahmen jeweils Dienstag 31.8., 7.9., 14.9. u. 21.9. um 18 Uhr
Abnahmen Schwimmen im Freibad am Samstag 11.9. um 8 Uhr
Abnahmen Hochsprung in kleiner Turnhalle am Montag 13.9. um 18:45 Uhr
Abnahmen Radfahren (20 km oder 200 m) wird individuell abgesprochen
Kontakt: Birgit Justus, Tel. 06633/1239

Lauftreff
mittwochs, 18 Uhr, Parkplatz an der Buchholzbrücke.
Kontakt: Ute Dietz Tel. 06633/5170
Vulkanbiker
mittwochs, 18 Uhr am Weinkeller (unterhalb Rathaus).
Kontakt: Alfred Beutel, 06633/1306
Mountainbike-Gruppe
dienstags 19 Uhr und sonntags um 9.30 Uhr, Treffpunkt Bahnhof Homberg.
In den Sommerferien treffen sich die Gruppen nach Vereinbarung! Der Sportbetrieb findet unter Einhaltung der geltenden Corona-Regeln statt.

TSG Deckenbach

Einladung zur Jahreshauptversammlung

Die TSG Deckenbach plant am Sonntag, **22. August 2021** die Jahreshauptversammlung für die Geschäftsjahre 2019 und 2020 durchzuführen. Diese waren aufgrund der Corona-Pandemie nicht zu den üblichen und geplanten Terminen möglich. **Beginn ist um 10.30 Uhr, vor dem Sportheim in Deckenbach.** Die Tagesordnungspunkte werden zu Beginn der Versammlung bekannt gegeben.
Alle Mitglieder/-innen sind hierzu herzlich eingeladen. Es wird gebeten einen Mund-Nase-Schutz zu tragen.

Freiwillige Feuerwehr Gontershausen

Vogel - und Naturschutzgruppe Maulbach

Generalversammlung

Zur Generalversammlung für die abgelaufenen Geschäftsjahre 2019 und 2020 lädt der Vorstand alle Mitglieder am Samstag, den
14. August 2021, um 19.00 Uhr
vor dem Sportheim in Maulbach
recht herzlich ein.

Tagesordnung
1. Eröffnung und Begrüßung
2. Bericht des 1. Vorsitzenden
3. Totengedenken
4. Bericht der Revierbetreuer
5. Bericht des Rechners
6. Bericht der Kassenprüfer
7. Antrag auf Entlastung von Rechner und Vorstand
8. Neuwahlen
9. Naturbeobachtungen (Wortmeldungen aus der Versammlung)
10. Verschiedenes

Anträge zur Generalversammlung müssen spätestens eine Woche vor der Versammlung schriftlich beim 1. Vorsitzenden Bernd Fiedler, Wäldershäuser Str. 22, 35315 Maulbach, eingereicht werden.

Jagdgenossenschaft Schadenbach

Einladung zur Jahreshauptversammlung am 05.09.2021

Die Jahreshauptversammlung der Jagdgenossenschaft Schadenbach für die Jagdjahre 2019/20 und 2020/21 findet, sofern dies die zum geplanten Sitzungstermin gültigen Coronabeschränkungen zulassen, am **Sonntag, den 05.09.2021 um 10 Uhr** in der Grillhütte Schadenbach statt.
Hierzu lädt der Vorstand alle im Genossenschaftskataster eingetragenen Grundstückseigentümer oder deren mit schriftlicher Vollmacht versehenen Vertreter recht herzlich ein.
Sofern die Sitzung coronabedingt nicht wie geplant durchgeführt werden kann erfolgt bei entsprechender Coronalage zu einem späteren Termin eine neue Einladung.
Tagesordnung:
1. Eröffnung und Begrüßung
2. Jahresbericht des Jagdvorstehers
3. Verlesung der Niederschrift der letzten Jahreshauptversammlung
4. Bericht des Rechners
5. Bericht der Kassenprüfer und Entlastung des Vorstandes
6. Turnusmäßige Neuwahlen des Vorstandes und des Jagdausschusses
7. Bericht der Jagdpächter
8. Verwendung des Jagderlöses
9. Verschiedenes

Das Protokoll der letzten Generalversammlung sowie das Jagdkataster liegen für die Genossen in der Zeit vom 21.08. - 04.09.2021 nach vorheriger Terminabsprache beim Jagdvorsteher Klaus-Ulrich Bock, Tel. 0 66 33/ 12 87 zur Einsichtnahme aus.
Die Genossen werden darauf hingewiesen, dass gemäß § 2 Abs. 4 der Satzung Eigentumsänderungen dem Jagdvorstand zwecks ordnungsgemäßer Führung des Jagdkatasters anzuzeigen und nachzuweisen sind. Wir bitten deshalb alle Genossen, bisher nicht gemeldete Eigentumsänderungen dem Jagdvorstand möglichst umgehend anzuzeigen, nur so kann sichergestellt werden, dass alle berechtigten Interessen in der Beschlussfassung der Genossenschaftsversammlung auch angemessen berücksichtigt werden können.

Der Jagdvorstand

Einladung zum traditionellen Grillfest am 05.09.2021

Der Vorstand der Jagdgenossenschaft Schadenbach lädt alle Mitglieder und Ehemaligen sowie die Landpächter mit ihren Angehörigen zu unserem diesjährigen Grillfest an der Grillhütte Schadenbach für **Sonntag, den 05.09.2021** recht herzlich ein.
Die Feier findet ab 12 Uhr im Anschluß an unsere diesjährige Jahreshauptversammlung statt und unterliegt natürlich, wie alle Terminplanungen des letzten Jahres, dem zu diesem Termin jeweils gültigen Coronaregeln. Hoffen wir also, dass die entsprechenden Inzidenzwerte niedrig bleiben und uns eine möglichst unbeschwerte Feier ermöglichen.
Zur besseren Kapazitätsplanung für das Mittagessen würden wir uns über eine kurze telefonische Anmeldung bis zum 29.08.2021 unter 06633/1287 bei Jagdvorsteher Klaus-Ulrich Bock sehr freuen.
Außerdem wäre es schön, wenn sie uns bei der Müllvermeidung unterstützen und für den Verzehr eigene Teller und Bestecke mitbringen könnten.
Für Essen und Trinken ist selbstverständlich reichlich gesorgt, und der Vorstand freut sich auf eine zahlreiche Teilnahme.

Evang. Pfarramt Homberg/Ohm

11. Sonntag n. Trinitatis, 15. August
10 Uhr Gottesdienst in der Stadtkirche

Corona-Schutzmaßnahmen
Unsere Gottesdienste finden mit dem bewährten Hygienekonzept statt (FFP2- oder medizinische Maske bis zum Platz, Handdesinfektion, Abstand). Wir führen Listen mit den Namen der Teilnehmenden, um evtl. Infektionsketten nachvollziehen zu können.
Kein Publikumsverkehr im Pfarrbüro
Das Gemeindebüro ist bis zum 20. August wegen Urlaub der Sekretärin nicht besetzt.
Pfarrer und Pfarrerin Schrag nehmen Ihre Anliegen telefonisch entgegen (Tel. 06633.314).
35315 Homberg, An der Stadtkirche 7, Tel. 06633 314
eMail: ev-kirche-homberg@t-online.de
Homepage: www.kirche-homberg.de
www.facebook.com/Evangelische-Kirchengemeinde-Homberg-Ohm
Nächstes Treffen der Informations- und Motivationsgruppe für Angehörige von Suchtabhängigen und
–gefährdeten: Kontakt: 06634/1449
Telefonseelsorge
Es findet sich immer jemand, mit dem man reden kann -
auch bei der Telefonseelsorge
0 800 - 111 0 111
0 800 - 111 0 222
Vertraulich - anonym - Tag und Nacht

Evang. Pfarramt Deckenbach

Nächste Gottesdienste:
11. Sonntag nach Trinitatis

15. August

09.30 Uhr Gottesdienst in Schadenbach
10.30 Uhr Gottesdienst in Büßfeld

Corona-Schutzmaßnahmen
Unsere Gottesdienste finden mit dem bewährten Hygienekonzept statt (FFP2- oder medizinsche Masken bis zum Platz, Handdesinfektion, Abstand). Wir führen Listen mit den Namen der Teilnehmenden, um evtl. Infektionsketten nachvollziehen zu können.
Kein Publikumsverkehr während der Bürozeiten
Das Gemeindebüro ist bis zum 20. August wegen des Urlaubs der Sekretärin nicht besetzt. Pfarrerin und Pfarrer Schrag nehmen Ihre Anliegen telefonisch entgegen (Tel. 06633.7736 und 06633.314).

Evang. Kirchengemeinden Maulbach/ Appenrod/Dannenrod

Gottesdienste:

Sonntag, 15.08.

9.30 Uhr Maulbach
10.45 Uhr Dannenrod

Bei schönem Wetter finden die Gottesdienste als Klappstuhlgottesdienste vor den Kirchen statt.
(In Appenrod hinter der Feuerwehr!)
Für die Gottesdienste gelten die jeweils gültigen Hygienemaßnahmen. Denken Sie an einen medizinischen Mund-Nase-Schutz (OP- oder FFP2-Maske) und halten Sie Abstand. Die erfassten Kontaktdaten dienen der eventuellen Rückverfolgung und werden nach einem Monat vernichtet. Vielen Dank für Ihre Unterstützung.
Einschränkungen durch das Corona-Virus:
Geburtstagsbesuche und Gemeindeveranstaltungen entfallen bis auf Weiteres. Kirchliche Gruppen können sich unter bestimmten Voraussetzungen und mit Rücksprache des Kirchenvorstandes treffen. Das Ev. Gemeindehaus in Maulbach kann nur mit gesondertem Hygienekonzept genutzt werden.
Die Kirchen sollen, soweit möglich, für das persönliche Gebet geöffnet bleiben. Bitte beachten Sie die Hinweise zum Verhalten in den Kirchen!
Urlaub
Pfarrer Starck ist vom 31.07. bis einschließlich 22.08. im Urlaub.
In seelsorglichen Dingen wenden Sie sich bitte an Ursula Kadelka (Tel.: 06634-229).
Pfarramt Maulbach
Pfarrer Alexander Starck
Tel.: 06633 / 453, Mobil: 0177 / 4597115
E-Mail: pfarramt.maulbach@ekhn.de
Bürozeiten: Dienstag von 9 - 12 Uhr und Donnerstag von 16 - 18 Uhr.
Aktuellste Informationen: www.facebook.com/kirchspiel.maulbach

Evangelische Kirchengemeinden Ober-Ofleiden/Gontershausen, Nieder-Ofleiden und Haarhausen

Gottesdienste:

Sonntag, 15. August 2021

09.15 Uhr Gottesdienst in Nieder-Ofleiden
10.45 Uhr Gottesdienst in Ober-Ofleiden

Sonntag, 22. August 2021

10.00 Uhr Gottesdienst in Haarhausen

Sonntag, 29. August 2021

09.15 Uhr Gottesdienst in Nieder-Ofleiden
10.45 Uhr Gottesdienst in Ober-Ofleiden

Für alle Veranstaltungen gelten nach wie vor die aktuellen Hygienemaßnahmen. Denken Sie bitte an einen Mund- und Nasenschutz und halten Sie Abstand. Um eventuelle Infektionsketten nachvollziehen zu können, müssen wir eine Teilnehmerliste führen.
Vielen Dank für Ihre Mithilfe.
Kontakt:
Gemeindebüro (Tel. 06633-258):
Wegen Urlaub ist das Gemeindebüro nicht besetzt.
Sie können Anfragen gerne auf dem Anrufbeantworter hinterlassen oder eine Email an kirchengemeinde.ober-ofleiden@ekhn.de senden. Ihre Anfragen werden dann zeitnah bearbeitet.
Pfarrer Janka erreichen Sie unter 06633-9113134. Bitte wenden Sie sich bis zum 21. August vertretungsweise an das Pfarramt in Homberg, Tel. 06633-314.

Kath. Pfarrei Johannes Paul II.

Gottesdienste in Corona-Zeiten
Wir bitten um vorherige Anmeldung zu allen Gottesdiensten im Pfarrbüro Homberg für die vorgeschriebene Anwesenheitsliste. Ein medizinischer Mund-Nasen-Schutz ist beim Betreten und Verlassen der Kirche zu tragen.

Kirche „St. Matthias“ Homberg

Mittwoch, 11.08. Hl. Klara v. Assisi

17.30 Uhr Rosenkranzgebet
18.00 Uhr Eucharistiefeier

Sonntag, 15.08. Mariä Aufnahme in den Himmel Hochfest

09.00 Uhr Eucharistiefeier

Kirche „St. Jakobus“ Kirtorf

Samstag, 14.08. Meinhard

18.00 Uhr Wort-Gottes-Feier

Unser Pfarrbüro im Burgring 49, 35315 Homberg (Ohm) ist in der Regel am Montag und Mittwoch von 9.00 bis 13.30 Uhr besetzt. Hier erreichen Sie unsere Pfarrsekretärin Sidonie Lüttebrandt.
Tel: (0 66 33) 347
Fax: (0 66 33) 911204
E-Mail-Adresse: pfarrei.alsfeld-homberg@bistum-mainz.de.
In allen pfarramtlichen Fällen erreichen Sie:
Pfarrer Zbigniew Wojcik: (06631) 776510
Pfarrvikar Ajimon Joseph: (06631) 3361
Pfarrvikar Leszek Balkiewicz: (06638) 255
Pfarrvikar Sudhakar Reddimasu (06633) 911202
Diakon Jochen Dietz: (06636) 1456
Gemeindereferentin Sonja Hiebing: (06633) 911924
Notrufnummer in seelsorglichen Notfällen: (06631) 7765144
Informieren Sie sich auch auf unserer Internetseite:
www.katholisch-alsfeld-homberg.de

Evang. Pfarramt Ehringshausen

Sonntag, 15.08. - 11.Sonntag nach Trinitatis -

10.00 Uhr 1. Workshop-Jugend-Gottesdienst in Ehringshausen, Workshop-Team (max.36 Pers.)

Sonntag, 22.08. – 12.Sonntag nach Trinitatis -

10.00 Uhr Festgottesdienst zur Jubelkonfirmation in Ermenrod, Pfr. Weigle (max. 27 Pers.)

Wichtige Hinweise!
In unseren Gottesdiensten gelten die gesetzlich festgelegten Abstands- und Hygienevorschiften!
Mund- und Nasenschutz darf nach den neuesten Verordnungen jetzt während des Gottesdienstes am Platz abgenommen werden!
Der Gemeindegesang darf allerdings nur mit Maske erfolgen!
Aufgrund von Urlaub ist das Pfarrbüro vom 26.07.2021 bis zum 15.08.2021 geschlossen.
In dringenden Fällen wenden Sie sich bitte entweder an:
Pfr. Weigle, Tel. 0170-8041014
oder an das Ev. Dekanat Vogelsberg, Tel. 06631-911490

Ev. Katharinengemeinde Gemünden

Ev. Katharinengemeinde@ekhn.de

Dienstag, 10.08.21

Nieder-Gemünden 20.00 Uhr Kirchenvorstandssitzung im ev. Gemeindehaus

Sonntag, 15.08.21

Nieder-Gemünden 9.30 Uhr Gottesdienst
Burg-Gemünden 10.45 Uhr Gottesdienst im Freien mit den Bläsern

Kollekte: Für besondere gesamtkirchliche Aufgaben (EKD)

Montag, 16.08.21

Nieder-Gemünden 19.00 Uhr BuNiElOt in der Kirche

Mittwoch, 18.08.21

Nieder-Gemünden um 11.30 Uhr und 12.00 Uhr starten wir wieder mit dem Mittagstisch im ev. Gemeinde haus in Nieder-Gemünden mit Hygiene und Abstandsregeln und Maskenpflicht, Anmeldung bis montags bei Frau Gisela Krug, Tel. Nr. (0 66 34) 91 94 67

Essen 1: 3 Stück Salzekuchen mit Speck
Essen 2: 3 Stück Salzekuchen ohne Speck mit Kümmel

ZEITUNGSLESER WISSEN mehr!

Stadt Amöneburg

11er-Turnier
21.08.2021
BEGINN 14.00
am Trainingsplatz
Erfurtshausen
Anmeldung unter:
hunnen-erfurtshausen@gmx.de
Anmeldeschluss: 18.08.2021

Aus dem Rathaus wird berichtet

Öffnungszeiten der Stadtverwaltung Amöneburg

Die Stadtverwaltung im Rathaus ist von Montag bis Freitag in der Zeit von 08.30 bis 12.00 Uhr zur allgemeinen Sprechstunde geöffnet.
Für einen Besuch vor 08.30 Uhr oder am Nachmittag wird eine Terminabsprache erbeten, um sicherzustellen, dass der gewünschte Gesprächspartner auch persönlich anwesend ist.
Die Stadtverwaltung hat zusätzlich jeden Donnerstagnachmittag von 15.00 bis 18.30 Uhr geöffnet. Eine Terminanmeldung für diesen Dienstleistungsnachmittag ist nicht erforderlich.
*Die Stadtverwaltung ist unter der Telefonnummer **06422/92950** zu erreichen.*
Telefax-Nr. 06422/929522.
Email: stadtverwaltung@amoeneburg.de

Notdienst nach Dienstschluss der Stadtverwaltung:
Unter der Rufnummer 06422/92950 ist nach Dienstschluss der telefonische Anrufbeantworter der Stadtverwaltung Amöneburg aufgeschaltet. In diesen Fällen bitte den Namen, die Rufnummer des Anrufers und den Grund des Anrufes auf Band sprechen.
Bitte beachten Sie jedoch, dass erst am darauf folgenden regulären Arbeitstag eine Rückmeldung durch die Verwaltung erfolgen kann.

Durchwahlnummern der Verwaltung:

Vorzimmer des Bürgermeisters	06422/9295-11
Hauptamt	9295-23
Standesamt	9295-24
Bauamt	9295-26 und -16
Meldeamt	9295-28
Finanzabteilung	9295-11
Kasse	9295-29
Museum	9295-10

Rufbereitschaft des städtischen Bauhofes
Die Stadt Amöneburg hat für den städtischen Bauhof unter der Tel.-Nr. 0174/9207200 eine allgemeine Rund-um-die-Uhr-Rufbereitschaft für Wasserrohrbrüche etc. eingerichtet. Diese bezieht sich auf die Zeit nach Dienstschluss der städtischen Arbeiter und auf das Wochenende.

Kinder- und Jugendtelefon des Deutschen Kinderschutzbundes
Seit dem 01.11.1998 ist das Kinder- und Jugendtelefon Marburg in das Netz der Kinder- und Jugendtelefone eingebunden und kann von jedem Kind bzw. Jugendlichen unter der bundesweit gültigen Rufnummer 0800/1110333 kostenlos erreicht werden **(rufbereit rund um die Uhr).**
Dieses Kinder- und Jugendtelefon Marburg ist montags bis freitags von 15.00 bis 19.00 Uhr besetzt.

Telefonseelsorge Marburg
0800/1110111 oder 0800/1110222 - rufbereit rund um die Uhr

Ortsvorsteher

Amöneburg
Dennis Stein, In den Lückeäckern 4,
ortsbeirat.amoeneburg@gmx.de

Mardorf
Kathrin Rhiel, Marburger Straße 22b, 06429/ 921781
Bürgersprechstunde der Ortsvorsteherin, jeden 1. Dienstag im Monat von 18 bis 19 Uhr im BGH

Roßdorf
Andrea Rhiel-Luzius, Eulenstraße 11a, 06424/70226
Ortsbeirat-Rossdorf@t-online.de

Rüdigheim
Bernhard Becker, Niederkleiner Straße 7, 06429/7515

Erfurtshausen
Wolfgang Rhiel, Ringstraße 1, 06429/8269250

Schiedsmann
Norbert Heiland, Brücker Str. 2, 35287 Amöneburg 06422/3764
Stellvertretender Schiedsmann / Schiedsfrau
Kordula Hof, Kellmarkstraße 21,
35287 Amöneburg-Mardorf 06429/7677

Ortsgericht Amöneburg
Der Ortsgerichtsvorsteher
Willi Krähling
Gerhart-Hauptmann-Straße 7
35287 Amöneburg-Roßdorf
Tel.: 06424/92060, Fax: 06424/92061
Mobil: 0175/1677304
Mail: info@wko-ag.de
Mail: willi.kraehling@t-online.de

Stellvertretende Ortsgerichtsvorsteherin
Ivonne Linne
Ernstbach 13
35287 Amöneburg-Erfurtshausen
Tel.: 06429/826428
Mobil: 0173/6730456
Mail: mail@artifex-bau.de
Sprechzeit nur nach Terminvereinbarung per E-Mail oder Telefon!

Bürgerhäuser und Gemeinschaftseinrichtungen

Bürgerstuben Amöneburg
Andreas Wilschke,
Berger Weg 2, Marburg-Schröck Tel. 0152/01091314
Bürgerhaus Mardorf
Frau Anna Schick, Homberger Straße 11, Mardorf 06429/7399
Mehrzweckhalle Roßdorf
Frau Nicole Fuchs-Luzius, Zur Bornwiese 6a, 0152/54542201
Treffpunkt Rüdigheim
Achim Dörr, An der Hauptstraße 33, 06429 / 8291285
TreffpunktRuedigheim@t-online.de
Bürgerhaus Erfurtshausen
Willi Mann, Hauptstr. 19 06429/829974
Gemeenshaus Mardorf
Marburger Str. 2
Annemarie Stein
E-Mail: gemeenshaus@gmx.de 06429 8290513
Mobil: 0178 6353650
Ansprechpartnerin Grillhütte Mardorf
Gertrud Ivo, 06429/6162
Steingarten 2, 35287 Amöneburg-Mardorf

Annahme von Sondermüll
Jeden 1. Samstag im Monat zwischen 10.00 und 12.00 Uhr beim Landratsamt Marburg-Cappel (Garagen der Kfz-Stelle). Die Sondermüllsammlungen innerhalb der Großgemeinde Amöneburg werden rechtzeitig bekannt gegeben.

Altbatterie-Entsorgung
Sammelbehälter befinden sich in Amöneburg-Kernstadt im Rathaus (Einwurfzeiten von Montag bis Donnerstag von 08.30 Uhr bis 15.00 Uhr und am Freitag von 08.30 Uhr bis 12.00 Uhr) sowie in Mardorf im Bürgerhaus, in Roßdorf in der Mehrzweckhalle, in Erfurtshausen im Bürgerhaus und in Rüdigheim im Treffpunkt.
Batterien können Sie übrigens auch bei der Sondermüll-Kleinmengensammlung abgeben.

Öffnungszeiten der Kompostierungsanlage
Stausebach **Tel. 06422/8981990**
Montag - Freitag: 8.00 Uhr - 15.30 Uhr
sowie jeden zweiten und letzten Samstag im Monat
von 9.00 Uhr - 12.00 Uhr

Standorte der Wertstoff-Container
Alle Stellplätze sind mit Glascontainer sowie für Weißblech (Dosenschrott) bestückt.
Amöneburg
Parkplatz „Gollgarten“, K 30
Parkplatz „Bonifatiusstraße“ (Altkleider Kolpingfamilie)
Parkplatz „Steinweg/Tränkgasse“ (Altkleider Altkleider Fa. Eurocycle)
Bauhof „Nicolaistraße“
Mardorf
Kläranlage „Zum Wiesengrund“ (Altkleider Malteser Hilfsdienst)
Hinter dem Bürgerhaus
Am Grillplatz
Roßdorf
Bei der Mehrzweckhalle
Am Sportplatz (Altkleider Fa. Eurocycle)
Feuerwehrhaus, Am Dorfbrunnen
Rüdigheim
Am Schützenhaus, In den Raingärten, (Altkleider Deutsches Rotes Kreuz)
Erfurtshausen
Festplatz
Altes Feuerwehrgerätehaus (Altkleider Deutsches Rotes Kreuz)
Aufgrund erheblicher Lärmbelästigung der Nachbarn bitten wir die Bevölkerung, die Einwurfzeiten der Glascontainer zu beachten:
von 07.00 -bis 13.00 Uhr
und 15.00 bis 20.00 Uhr
Kein Einwurf an Sonn- und Feiertagen.

Borromäusbücherei Rüdigheim
Wöchentliche Öffnungszeiten:

Sonntag	von 10.15 bis 11.15 Uhr
Mittwoch	von 19.30 bis 20.30 Uhr
Freitag	von 15.00 bis 16.00 Uhr

Internetadresse: www.eopac.de
Bücherei St. Johannes Amöneburg
(im Kindergarten, Steinweg)
Öffnungszeiten:

Donnerstag	von 16.30 bis 18.30 Uhr

Wichtige Telefonnummern
Selbsthilfe-Kontaktstelle, Biegenstraße 7, 35037 Marburg
Beratung und Information zu Selbsthilfe allgemein, Auskunft über Selbsthilfegruppen im Landkreis Marburg-Biedenkopf, Bereitstellung und Vermittlung von Gruppenräumen, Unterstützung bei der Gruppengründung, Beratung zu finanziellen Hilfen.
Telefonische Anmeldung unter **06421/17699-34 und 17699-36 (Herr Sander und Frau Hilgenbrink)**
E-Mail: Info@selbsthilfe-marburg.de
Internet: www.selbsthilfe-marburg.de

Der Amöneburger Bürgerbus

Auch während der Corona-Pandemie ist der Amöneburger Bürgerbus weiterhin unterwegs.
Der Bus ist derzeit aber immer **nur montags** unterwegs, der Freitag entfällt weiterhin.
Bitte beachten Sie:
Wer den Bürgerbus am Montag nutzen will, muss sich am Freitag davor zwischen 8.00 Uhr und 11.00 Uhr bei der Stadtverwaltung Amöneburg **telefonisch** unter den Nummern 06422/9295-28 oder -18 **anmelden**.
Für die Nutzung des Bürgerbusses besteht ein Hygienekonzept.
Derzeit können **4 Fahrgäste** pro Fahrt mitgenommen werden. Die Fahrgäste sind verpflichtet für die Dauer der Fahrzeit eine **medizinische Maske** (OP-Maske oder FFP2) zu tragen. Beim Einsteigen in den Bus müssen die Hände desinfiziert werden. Die Mittel werden im Bus bereitgehalten.
Fahrplan des Bürgerbusses Amöneburg

Einziges Fahrtziel: Kirchhain, Bahnhof und Ärztehaus

HINFAHRT

Abfahrtsort	**Abfahrtszeit**
Erfurtshausen	
- Bürgerhaus	8.30 Uhr*
- Bushaltestelle	8.30 Uhr*
Mardorf	
- Homberger Straße (Aldi)	8.30 Uhr*
- Ledergasse (Arzt, Zahnarzt)	8.30 Uhr*
- Marburger Straße (Schwesternhaus)	8.30 Uhr*
Roßdorf	
- Lindenstraße (Tegut-Markt)	8.30 Uhr*
- Torgartenstraße (Bushaltestelle)	8.30 Uhr*
Amöneburg	
- Rathaus	9.15 Uhr
- Steinweg (Edeka)	9.15 Uhr
Rüdigheim	
- An der Hauptstraße (Bushaltestelle)	10.00 Uhr

RÜCKFAHRT
Rückfahrt von Kirchhain (Ärztehaus und Bahnhof) nach Roßdorf, Mardorf und Erfurtshausen: 11.15 Uhr
Rückfahrt von Kirchhain (Ärztehaus und Bahnhof) nach Amöneburg: 11.45 Uhr
Rückfahrt von Kirchhain (Ärztehaus und Bahnhof) nach Rüdigheim: 12.15 Uhr
* Die Abfahrtszeiten können sich um ein paar Minuten verzögern.

Vorwort zu den HYGIENEKONZEPTEN

zur Nutzung der Einrichtungen der Stadt Amöneburg

Die Nutzung der Räumlichkeiten ist nur unter Einhaltung des jeweils gültigen Hygienekonzeptes möglich. Diese dienen dazu, dass die Gefahr der Ansteckung mit dem Sars-CoV-2-Virus soweit als möglich vermieden wird. Der Träger der Einrichtung hat bei der Belegung zwingend darauf zu achten, dass ausreichend Zeit zwischen der Belegung der Räumlichkeiten besteht (mindestens 30 Minuten), so dass nach der jeweiligen Nutzung die nötigen Aufgaben (Reinigen, Lüften, etc.) erledigt werden können. Für die Einrichtungen, für die die Stadt Amöneburg nicht selbst Träger ist, hat der zuständige Träger in einem Abstand von zwei Wochen der Stadtverwaltung Amöneburg, Frau Damm, die tatsächlich stattgefundenen Belegungen mit mehr als 25 Teilnehmer*innen sowie die jeweils verantwortliche Person mitzuteilen. Eine Fehlanzeige ist notwendig. Nur durch diese Mitteilung kann festgestellt werden, ob alle Nachweislisten zur Kontaktnachverfolgung vorliegen.
Die Hausmeister bzw. die für die Belegung der Einrichtungen zuständigen Personen teilen bitte rechtzeitig der Stadtverwaltung Amöneburg mit, wenn Desinfektionsmittel oder Reinigungsmaterial zur Neige gehen.

Objekt		Personenzahl	Bemerkung
Bürgerstuben Amöneburg	Kleiner Raum: Großer Raum:	20 25	Von der Höchstzahl der Nutzer kann nach oben hin abgewichen werden, sofern dem Ordnungsamt der Stadt Amöneburg ein Bestuhlungsplan und ein Hygienekonzept vorgelegt werden und dies vom Ordnungsamt genehmigt wird.
Bürgerhaus Erfurtshausen	Kleiner Raum: Großer Raum:	7 60	
Bürgerhaus Mardorf	Kleiner Raum: Großer Raum mit Foyer:	12 50	
Gemeenshaus Mardorf	1. OG: 2. OG: DG:	25 17 10	
Mehrzweckhalle Roßdorf	Halle:	100	
Sternstube Roßdorf	Raum	25	
Treffpunkt Rüdigheim	1. OG	40	

HYGIENEKONZEPT

1. Vor ausnahmslos jeder Nutzung ist dem Träger der Einrichtung eine verantwortliche Person zu benennen, die auf die Einhaltung der nachstehend genannten Regelungen achtet.

Objekt	**Träger**
Bürgerstuben Amöneburg	Stadt Amöneburg, Frau Damm E-Mail: i.damm@amoeneburg.de Tel.: 06422/9295-24 Fax: 06422/9295-22
Bürgerhaus Erfurtshausen	Aktivgemeinschaft Erfurtshausen e. V. Herr Dr. Volker Seumer Tel.: 06429/6217
Bürgerhaus Mardorf	Stadt Amöneburg, Frau Damm E-Mail: i.damm@amoeneburg.de Tel.: 06422/9295-24 Fax: 06422/9295-22
Gemeenshaus Mardorf	Backhausgemeinschaft Mardorf e. V. Frau Annemarie Stein 0178/6353650
Mehrzweckhalle Roßdorf	Stadt Amöneburg, Frau Damm E-Mail: i.damm@amoeneburg.de Tel.: 06422/9295-24 Fax: 06422/9295-22
Sternstube Roßdorf	Stadt Amöneburg, Frau Damm E-Mail: i.damm@amoeneburg.de Tel.: 06422/9295-24 Fax: 06422/9295-22
Treffpunkt Rüdigheim	Kirchengemeinde St. Antonius d. E. Rüdigheim Herr Achim Dörr Tel.: 06429/8291285

2. Die Nutzung darf nur durch Personen erfolgen, die nicht mit COVID-19 infiziert sind und nach eigener Einschätzung vollständig frei von Corona-Virus-Symptomen sind. Sollten Personen Krankheitssymptome aufweisen, darf diesen der Zutritt nicht gestattet werden.
   Für Zusammenkünfte und Veranstaltungen mit mehr als 100 Teilnehmern, ist ein Negativnachweis gemäß § 3 CoSchuV vorzulegen, dass keine Anhaltspunkte für eine Infektion mit dem SARS-CoV2-Virus vorliegen. Der Nachweis kann durch einen Impfnachweis, Genesenennachweis oder einen Testnachweis erfolgen. Die Nachweispflicht gilt nicht für Kinder unter 6 Jahren.
3. Die verantwortliche Person (siehe Nr. 1) ist verpflichtet, bei Veranstaltungen an denen mehr als 25 Personen teilnehmen, Name, Anschrift und Telefonnummer aller anwesenden Personen zu erfassen. Diese Daten dienen der Corona-Kontaktnachverfolgung durch die nach dem Infektionsschutzgesetz zuständigen Behörden.
   Zur Erfassung der Daten ist der von der Stadtverwaltung Amöneburg erstellte Vordruck zu verwenden. Dieser Vordruck ist durch die verantwortliche Person zeitnah, spätestens fünf Tage nach der erfolgten Nutzung, bei der Stadtverwaltung Amöneburg, Frau Damm, abzugeben. Eine Übermittlung per E-Mail (i.damm@amoeneburg.de) oder Fax (06422/9295-22) ist ebenfalls möglich.
   Bei offenkundig falschen Angaben ist auf die korrekte Angabe der personenbezogenen Daten hinzuwirken. Werden die Angaben verweigert, ist die betreffende Person unverzüglich aus dem Gebäude zu verweisen.

4. Während der gesamten Dauer des Aufenthaltes ist in dem Gebäude sowie im Außenbereich eine medizinische Maske oder eine FFP2 Maske zu tragen. Am festen Sitzplatz muss keine Maske getragen werden.
5. Der erforderliche Mindestabstand von 1,5 Metern nach allen Seiten hin sollte innerhalb und außerhalb des Gebäudes stets eingehalten werden. Ist dies nicht möglich, sind andere geeignete Schutzmaßnahmen zu treffen, wie beispielsweise das Bilden von Sitzgruppen mit maximal 25 Personen und ausreichendem Mindestabstand zur jeweils nächsten Gruppe oder das Tragen einer medizinischen Maske auch am festen Sitzplatz.
6. Die Zahl an Personen, die sich gleichzeitig in einer Räumlichkeit aufhalten dürfen, ist von der Größe des Raums abhängig (siehe obenstehende Tabelle).
   Von der Höchstzahl der Nutzer kann nach oben hin abgewichen werden, sofern dem Ordnungsamt ein Bestuhlungsplan und ein Hygienekonzept vorgelegt werden und dies vom Ordnungsamt genehmigt wird.
7. Es sind nach Möglichkeit getrennte Ein- und Ausgänge zu nutzen. Ein- und Ausgang werden mit einem Plakat mit der Beschriftung „nur Eingang“ bzw. „nur Ausgang“ gekennzeichnet.
   In den Bürgerstuben Amöneburg und im Treffpunkt Rüdigheim gibt es keine Möglichkeit der getrennten Ein- und Ausgänge. Beim Betreten und Verlassen der Gebäude sowie in den Treppenhäusern ist besonders darauf zu achten, dass der Mindestabstand von 1,5 m nicht unterschritten wird.
8. Aufzüge sind in beide Richtungen nutzbar. Es ist darauf zu achten, dass sich in den Etagen vor dem Aufzug keine Warteschlange bildet.
9. Eingangs- bzw. Ausgangstüren sowie sämtliche Zwischentüren sollen nach Möglichkeit vor und nach der Nutzung offengehalten werden, damit eine Berührung der Türgriffe durch jeden einzelnen Nutzer vermieden wird.
10. Im Eingangsbereich steht an gut sichtbarer Stelle Desinfektionsmittel bereit, das durch jeden Nutzer bei Betreten des Gebäudes verwendet werden sollte.
11. Der Getränkeverzehr ist nur aus Flaschen möglich. Die Zapfanlage darf nicht genutzt werden.
12. Vorhandene Umkleidekabinen und Duschen bleiben geschlossen.
13. Sportler nutzen ihre eigenen Materialien. Der Einsatz von Materialien zur Nutzung durch mehrere Personen ist verboten.
14. Nach Ende der Nutzung sind sämtliche Handläufe, Schalter, Tür- und Fenstergriffe zu reinigen. Die Reinigung erfolgt mit warmem Wasser und Reinigungsmittel.
   Sofern die Toilettenanlage benutzt wird, ist diese (Toilette, Waschbecken usw.) ebenfalls mit dem dafür bereitgestellten Reinigungsmaterial zu reinigen. Von der verantwortlichen Person ist festzulegen, ob jeder Nutzer der Toilette direkt nach der Nutzung eine Reinigung vorzunehmen hat oder ob diese nach Beendigung der Veranstaltung mit allen anderen Reinigungsarbeiten erfolgen soll.
15. Die Räumlichkeit muss gut belüftet sein. Dies kann gut durch geöffnete oder gekippte Fenster erreicht werden. Ist dies nicht möglich, muss für mindestens 10 Minuten nach spätestens 45 Minuten der Raum stoßgelüftet werden. Nach Beendigung der Veranstaltung ist der Raum ebenfalls noch einmal zu lüften.
16. Die Nutzer der Räumlichkeit werden im Eingangsbereich durch geeignete Informationen (Hinweisschilder, Aushänge) über Handhygiene, Abstandsregeln, Husten -und Niesetikette und deren Einhaltung informiert.

Amöneburg, 22.07.2021

Michael Plettenberg
Bürgermeister

Baumaßnahmen und damit einhergehende Verkehrsbeeinträchtigungen im Ortsteil Amöneburg

Ab dem 09.08.2021 starten parallel mehrere Baumaßnahmen in und um Amöneburg, die zu Verkehrsbeeinträchtigungen führen. Das ist leider nicht anders möglich, da die Einschränkungen für den Busverkehr minimiert werden müssen und die Arbeiten deshalb möglichst in den Sommerferien stattfinden. Der RMV veröffentlicht den Baustellenfahrplan in der Presse und in der Regel am jeweiligen Freitag vor Baustellenbeginn unter dem folgenden Link:
https://www.rnv-mobil.de/fahrplaene/busverkehre/
Die K29 wird unterhalb der Siedlung von der Kreuzung *„Am kleinen Born“* über den Bahnübergang (BÜ) und die historische Brücke hinweg bis zur Umgehungsstraße L3073 saniert. In den ersten ca. 5 Wochen wird erst der Abschnitt von dem Aussiedlergrundstück *„Am Bahnhof 14“* bis zu den Gleisen und anschließend von den Gleisen bis zur L3073 hergestellt. In dieser Zeit ist die im folgenden Umleitungsplan rot dargestellte Strecke immer abschnittsweise voll gesperrt.

Gleichzeitig entsteht vor dem Edeka eine neue barrierefreie Bushaltestelle, siehe folgendem Planausschnitt. Um den barrierefreien Ein- und Ausstieg in den Bus zu ermöglichen werden 22 cm hohe Sonderborde verbaut.
Die angrenzenden Gehwege werden entsprechend angepasst, erhalten taktile Leitrichtungen und Nullabsenkungen. Der *„Steinweg“* wird dann in diesem Bereich halbseitig gesperrt sein. Die Zufahrt zum Edeka ist von der Sperrung aber nicht betroffen.

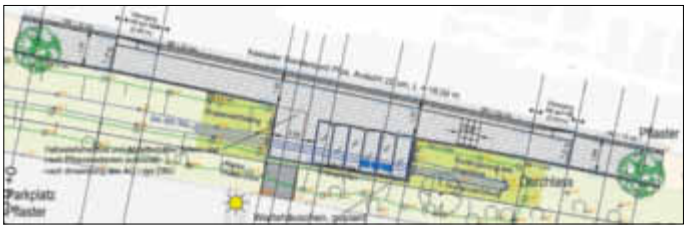

Im Anschluss daran folgt die Bushaltestelle im *„Steinweg“* vor dem Kindergarten, siehe folgendem Planausschnitt. Um den barrierefreien Ein- und Ausstieg in den Bus zu ermöglichen, wird die Busbucht zurückgebaut, sodass die Busse zukünftig auf der Straße an 22 cm hohen Sonderborden halten können.
Die angrenzenden Gehwege werden auch hier entsprechend angepasst, erhalten taktile Leitrichtungen und Nullabsenkungen. In diesen ca. 4 Wochen erfolgt ebenfalls eine halbseitige Sperrung.

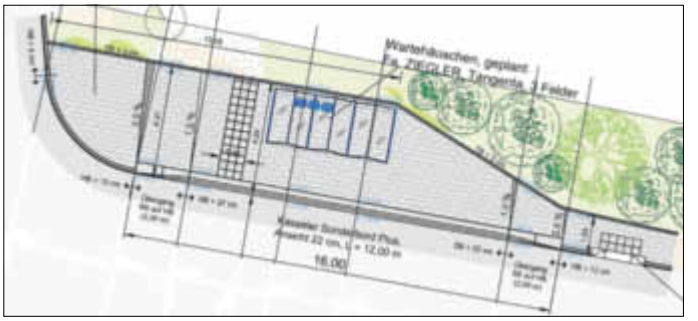

Wiederum gleichzeitig zur Bushaltestelle am Kindergarten erfolgt über ca. 8 Wochen die Sanierung der K29 unterhalb der Siedlung von der Kreuzung *„Am kleinen Born“* bis zum Anschluss an den ersten Bauabschnitt, siehe folgendem Umleitungsplan.
Da ab Dezember die Busse über die Straßen „U*nter den Stockwiesen“* und die *„Dr. Josef- Gutmann- Straße“* auf den „*Steinweg*“ fahren, wird in diesem Zuge auch der Einmündungsbereich in die Straße „*Unter den Stockwiesen“* angepasst.

STADT AMÖNEBURG

STELLENAUSSCHREIBUNG

Die Stadt Amöneburg beabsichtigt, zum nächstmöglichsten Zeitpunkt eine(n) im Rahmen eines geringfügigen Arbeitsverhältnisses beschäftigte(n)

Mitarbeiter(in) für die Ortspflege von Mardorf

einzustellen.

Von dem/der Bewerber/in für diese Stelle werden selbstständiges Arbeiten, Pflicht- und Verantwortungsbewusstsein sowie die Bereitschaft, eigeninitiative zu ergreifen, erwartet. Ferner sollte der/die Bewerber/in ortsansässig sein.
Die Tätigkeit wird eine **wöchentliche** Arbeitszeit von ca. **7,5 Stunden** erfordern.
Die Entlohnung richtet sich nach dem Tarifvertrag für den Öffentlichen Dienst (TVöD).

Schwerbehinderte Bewerber(innen) werden bei gleicher Eignung und Qualifikation im Rahmen der geltenden gesetzlichen Bestimmungen bevorzugt eingestellt.

Bewerbungen mit den üblichen Unterlagen richten Sie bitte bis zum **20.08.2021** an den

Magistrat der Stadt Amöneburg
Personalamt
Am Markt 1
35287 Amöneburg
d.mueglich@amoeneburg.de
Eine Bewerbung per E-Mail ist ebenfalls möglich: d.mueglich@amoeneburg.de

Für Fragen steht Ihnen der Haupt- u. Personalamtsleiter, Herr Müglich, unter 06422 9295-23 gerne auch im Vorfeld Ihrer Bewerbung zur Verfügung.

Mit Einreichung der Bewerbungsunterlagen stimmen Sie der Verarbeitung Ihrer personenbezogenen Daten im Rahmen des Bewerbungsverfahrens zu. Eine Weitergabe an Dritte erfolgt nicht. Nach Abschluss des Verfahrens werden die Bewerbungsunterlagen vernichtet und die persönlichen Daten gelöscht.

Karibische Rhythmen verzaubern

Mit gleich zwei Konzerten beeindruckten Jan Luley (piano, vocals) und Thomas L'Etienne (clarinet, tenor saxophon) Ende Juli die Besucher*innen aus nah und fern im Mühlenhof der Brücker Mühle. Das internationale Renommee und die musikalische Perfektion der beiden Musiker war Anlass für das große Interesse, an der OHM - unserem Ober Hessen Mississippi - den mitreisenden Darbietungen aus den Frühzeiten des Jazz zu folgen. Insbesondere die Eigenkompositionen von Jan Luley, der regelmäßig in New Orleans seine Anregungen holt, und Thomas L'Etienne, der viele Jahre dort lebte und inzwischen eine zweite Heimat in Brasilien gefunden hat, waren beeindruckend. Gleichwohl passt dieses Event zum Grundgedanken der kulturellen Veranstaltungen des Vereins „aus der Region - für die Region", da Jan Luley einige Jahre im Amöneburger Stadtteil Erfurtshausen lebte und seitdem zu einer festen Größe im Jahresprogramm gehört. „Unsere Veranstaltungen sind als gelungener Beitrag zu den 1300-Jahre Feierlichkeiten der Stadt Amöneburg zu sehen", meinte der Vereinsvorsitzende Reiner Nau.

Gleichwohl müsse klar sein, dass die Durchführung unter Coronabedingungen hohe Anforderungen stellen. „Ich denke, dass uns die Künstler dies wert sein sollten," so Nau abschließend.

Pflegestützpunkt
Landkreis Marburg-Biedenkopf

Pflegestützpunkt in gemeinsamer Trägerschaft der Pflege- und Krankenkassen und des Landkreises Marburg-Biedenkopf.

Unser kostenloses Angebot:

- Beratung zu Angeboten in der ambulanten und stationären Pflege
- Beratung zu Pflegegrad und Sozialleistungen
- Vermittlung von Hilfen rund um die häusliche Pflege und Versorgung
- Wohnraumberatung
- Hausbesuche

Pflegestützpunkt Marburg-Biedenkopf in Marburg

Frau Fichte	Tel. 06421 405 7404
Frau Gockel	Tel. 06421 405 7403
Herr Kurth	Tel. 06421 405 7401

Pflegestützpunkt West in Biedenkopf

Frau Bajraktari	Tel.: 06461 79 3118
Frau Konnerth	Tel.: 06461 79 3115

Pflegestützpunkt Ost in Stadtallendorf

Frau Kretschmar	Tel.: 06428 447 2161
Frau Schikorsky	Tel.: 06428 447 2205

E-Mail: pflegestützpunkt@marburg-biedenkopf.de

www.marburg-biedenkopf.de

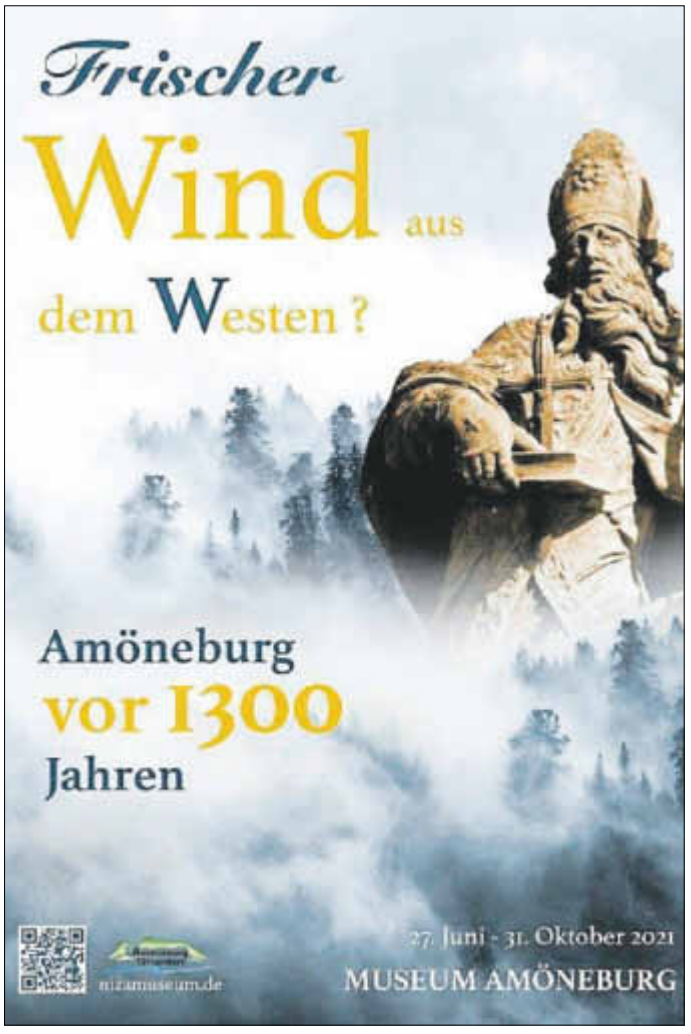

Nutzen Sie ihn - unseren sozialen Mittagstisch

Für alle, die unser Sozialprojekt „Mittagstisch“ nutzen wollen, wurde dieser mit Hilfe unserer Ehrenamtlichen und in bewährter Kooperation mit der Gaststätte Hofmann dem Schutz vor Corona angepasst.
Nach Hygieneregeln gekocht und per ehrenamtlichen Bürgerbus-Lenker*innen an die Frau oder den Mann gebracht, setzen wir das Sozialprojekt so lange fort, wie es notwendig und gefragt ist. Für Dienstag und oder Mittwoch und oder Donnerstag bestellen Sie telefonisch direkt unter 06429/238 (Gaststätte Hofmann) bis spätestens einen Tag vorher 12 Uhr und genießen dann Ihren Mittagstisch zu Hause.
Das Essen bestellen Sie telefonisch direkt bei der Gaststätte Hofmann in Erfurtshausen, mindestens einen Tag vor der Lieferung bis 12 Uhr unter der Telefonnummer 06429/238. Das Essen kostet 6,- € und wird kostenlos bis an die Haustür geliefert! Sie bekommen es geliefert, ohne in direkten Kontakt mit anderen Menschen zu kommen!

Mittwoch	11.08.	Schweinesteak mit gebratenen Zwiebel und Käsesoße dazu Spätzle
Donnerstag	12.08.	Frikadelle mit Möhrengemüse und Kartoffeln
Dienstag	17.08.	Hähnchenstreifen in Curryrahm dazu Brokkoli und Reis
Mittwoch	18.08.	Bratwurst mi Erbsen-Möhren-Gemüse und Kartoffeln
Donnerstag	19.08.	Gulaschsuppe mit Brot dazu Dessert
Dienstag	24.08.	Putenschnitzel mit Paprikasoße, Nudeln und Salat
Mittwoch	25.08.	Fleischkäse mit Rahmwirsing und gebackenen Kartoffeln
Donnerstag	26.08.	Erfurtshäuser Mehlklöße mit Apfelmus
Dienstag	31.08.	Kartoffel-Lauch-Auflauf mit Hackfleisch

Preis pro Gericht 6,00 € / Bei Fragen und Neuanmeldungen oder Änderung bitte rechtzeitig bis 12:00 Uhr am Vortag anrufen!!!
Telefon: 06429-238

Aktuell | Erfolgreich | Informativ
Ihr Mitteilungsblatt!

Landkreis bringt Spendenaktion für Hochwasseropfer auf den Weg

LANDKREIS MARBURG BIEDENKOPF

Kreisausschuss

Marburg-Biedenkopf hilft!

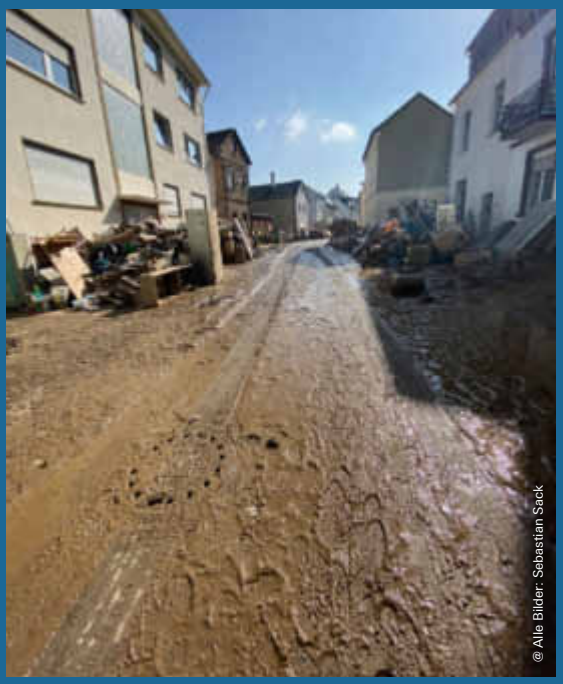

© Alle Bilder: Sebastian Sack

Spendenaktion

für die Opfer / Betroffenen der Hochwasserkatastrophe in Rheinland-Pfalz und Nordrhein-Westfalen

SPENDENKONTO bei der Sparkasse Marburg-Biedenkopf
KONTOINHABER: Landkreis Marburg-Biedenkopf
VERWENDUNGSZWECK: Hochwasserhilfe
IBAN: DE71 5335 0000 0021 0120 92, BIC: HELADEF1MAR

Mit dem nebenstehenden QR-Code können Sie ganz einfach eine Überweisung generieren – Voraussetzung ist ein Smartphone mit Giropay-fähiger Banking-App.

Erreichbarkeit der Beratungsstellen der LOK in Stadtallendorf

Wir sind weiterhin für Sie da! Alle unsere Beratungsangebote werden telefonisch durchgeführt. Darüber hinaus beraten wir auch Menschen, die durch die besondere Situation in der Corona-Krise psychologische Unterstützung möchten. Die Beratungsstellen sind zu folgenden Zeiten telefonisch erreichbar:

Verein für
Beratung und Therapie e.V.

Psychosoziale Kontakt- und Beratungsstelle / Sexual- und Schwangerschaftsberatungsstelle
Montag, Mittwoch, Freitag 9.00 bis 13.00 Uhr, Dienstag u. Donnerstag 11.00 bis 15 Uhr
Telefon 06428 1035
E-Mail beratung@lok-stadtallendorf.de
Schuldnerberatungsstelle
Montag bis Donnerstag 9.00 bis 13.00 Uhr
Telefon 06428 449640
E-Mail schuldnerberatung@lok-stadtallendorf.de (Herr Vaterroth) E-Mail insolvenzberatung@lok-stadtallendorf.de (Frau Pelken)
Beratungsstelle für Zugewanderte
Montag bis Freitag 9.00 bis 15.00 Uhr
Telefon 06428 4472206 oder 064284472217
E-Mail YuezguelenK@marburg-biedenkopf.de und SibakA@marburg-biedenkopf.de
Dienstag bis Donnerstag 9.00 bis 15.00 Uhr
Telefon 06248 2272207 oder 06428 4472214
E-Mail HahnA@marburg-biedenkopf.de und mbe@lok-stadtallendorf.den UhligI@marburg-biedenkopf.de

Sprechstunde für ehrenamtliche rechtliche Betreuer und Interessierte

Achtung!
Coronabedingt vorübergehende Telefonsprechstunde des Forum Betreuung e.V. ab Januar 2021
Sprechstunde für ehrenamtliche rechtliche Betreuer
Sprechstunde für Interessierte an privaten Vorsorgemöglichkeiten:
- Vorsorgevollmacht / Betreuungsverfügung
- Patientenverfügung (Informationen)

jeden 2. Mittwoch im Monat 16-18 Uhr
Schwesternhaus Mardorf
Telefonische Beratung durch Sabine Kramer-Schwarz, Forum Betreuung e.V. Marburg unter 0176 394 34 684

Fundsachen

Aktuelle Fundsachen
- Ohrring, Fundort: Amöneburg
- Fahrrad, Fundort: Stadtteil Roßdorf
- Kinderjacke, Marke adidas (Fundort: Am Wasserfall, Amöneburg)

Fundgegenstände können nach Terminabsprache während der Sprechzeiten der Stadtverwaltung eingesehen werden (Zimmer 6, Frau Damm).

Müllabfuhrtermine

Restmüll

wird am Mittwoch, 11.08.2021, in Roßdorf, abgeholt.

Kompost

wird am Mittwoch, 11.08.2021, in Roßdorf, am Donnerstag, 12.08.2021, in Amöneburg und Rüdigheim, sowie am Freitag, 13.08.2021, in Erfurtshausen und Mardorf, abgeholt.

Abfuhr brauchbarer Sperrgüter (Kein Sperrmüll !)

Die Abfuhr brauchbarer Sperrgüter ist bei der Praxis Gmbh Marburg, Tel. 06421/87333-0, anzumelden. Nächster Abfuhrtermin: Donnerstag, 12.08.2021.

Sondermüll-Kleinmengen

können am Samstag, 14.08.2021, in Stadtallendorf, Bauhof, Niederrheinische Straße 26b, in der Zeit von 10.00 – 12.00 Uhr, abgegeben werden.

Ankündigung bodenkundlicher Kartierarbeiten

Das Hessische Landesamt für Naturschutz, Umwelt und Geologie (HLNUG) ist der bodenkundliche Dienst des Landes Hessen. Im Rahmen der Bestandsaufnahme der hessischen Böden sind auch Böden mit Torfen (> 30 % organische Substanz) zu erfassen.

In Anlehnung an die vorhandenen Bodenschätzungsergebnisse nach dem Bodenschätzungsgesetz (BodSchätzG) ist eine entsprechende Kartierung in der Klein- Niederung in der Gemarkung Amöneburg in der Zeit von Anfang August bis Ende September 2021 vorgesehen. Bei Rückfragen steht Ihnen Herr Dr. Heller gerne unter der Nummer 0611/6939-366 zur Verfügung.
Im Auftrag
Dr. Christian Heller
Hessisches Landesamt für Naturschutz, Umwelt und Geologie
Dezernat G3 - Boden und Altlasten
Rheingaustraße 186
D-65203 Wiesbaden
Tel.: +49(0)611 6939-366
Fax: +49(0)611 6939-774
E-Mail: christian.heller@hlnug.hessen.de
Internet: www.hlnug.de

HESSEN
HLNUG
Für eine lebenswerte Zukunft
Gütesiegel Familienfreundlicher Arbeitgeber Land Hessen

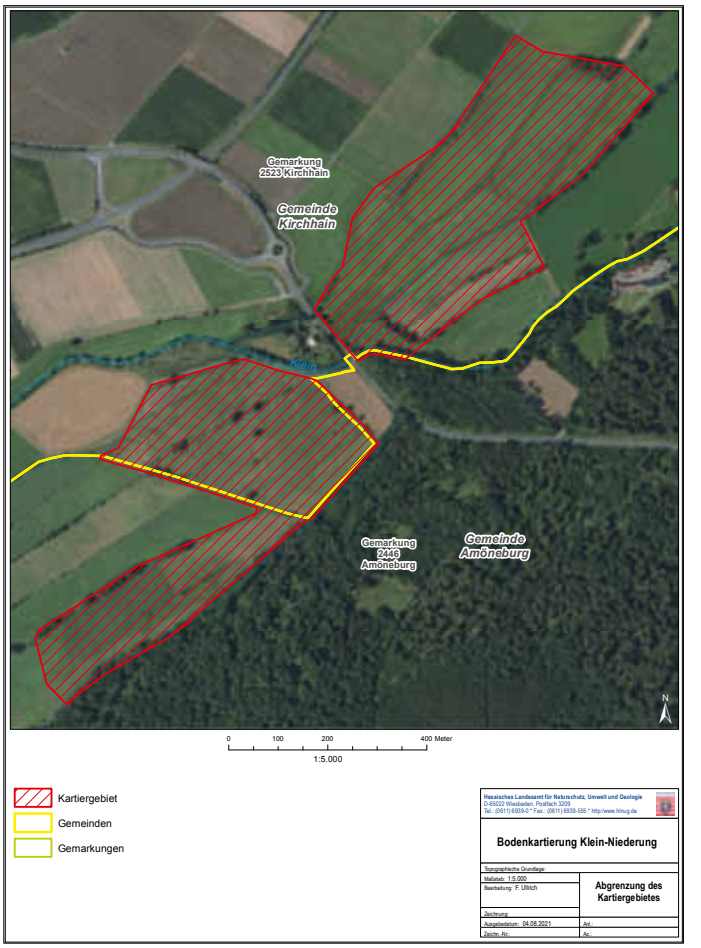

Klimaschutz Gemeinsam

Interkommunale Zusammenarbeit & Klimaschutz

Amöneburg, Kirchhain, Neustadt und Rauschenberg wollen Miteinander ausbauen

Zwei Themen sind derzeit in aller Munde: Interkommunale Zusammenarbeit und Klimaschutz. Die Ostkreiskommunen Amöneburg, Kirchhain, Neustadt und Rauschenberg wollen darüber aber nicht nur reden, sondern gemeinsam handeln.
Im Neustädter Rathaus stellten die Bürgermeister Michael Plettenberg, Olaf Hausmann, Thomas Groll und Michael Emmerich nun das Vorhaben der vier Städte näher vor.
Die Stadtoberhäupter sind sich darin einig, dass das Zukunftsthema Klimaschutz nur dann erfolgreich besetzt werden kann, wenn man es professionell angeht. Die vier Kommunen wollen daher ab 2022 gemeinsam einen Klimaschutzmanager beschäftigen.

Bei diesem Vorhaben können sie sich der Unterstützung der jeweiligen Stadtverordnetenversammlungen und Magistrate sicher sein.
„Mit rund 35.000 Einwohnern haben wir zusammen die richtige Größe für eine solche hauptamtliche Stelle. Es können Synergien genutzt und Veranstaltungen gemeinsam angeboten werden. Wenn ein Förderantrag für eine Kommune erarbeitet wird, kann er – wenn der Bedarf vorhanden ist – auch für die anderen Städte gestellt werden. Vorstellbar sind auch gemeinsame Ausschreibungen und Beschaffungen“, erläuterten die Bürgermeister die Vorteile des Miteinanders. Personal- und Sachkosten für die Stelle dürften sich auf zumindest 90.000 Euro belaufen. Daher lassen die vier Ostkreiskommunen mit Unterstützung des Landkreises Marburg-Biedenkopf aktuell einen Förderantrag nach der Kommunalrichtlinie des Bundesumweltministeriums erarbeiten. Im Idealfall könnte es hier bis zu 65 % Förderung für zwei Jahre geben.
Um in den Genuss der Förderung zu kommen, muss für jede Kommune ein Konzept erstellt werden. Dieses beinhaltet folgende Punkte:

- Energie- und CO2-Bilanz
- Potenzialanalyse
- Szenarienentwicklung Klimaschutz
- Maßnahmenkatalog für die jeweilige Kommune
- Akteursbeteiligung
- Verstetigungs- und Kommunikationsstrategie
- Controlling-Konzept

Beauftragt ist hiermit Armin Raatz von KEAA- Klima- und Energieeffizienzagentur aus Kassel. Mit den Ergebnissen wird im November 2021 gerechnet. Der Projektträger Jülich, der für den Bund die Antragsbearbeitung übernimmt, hat bereits mitgeteilt, dass die Prüfung und Bewilligung etwa fünf Monate in Anspruch nehmen dürfte. Die Bürgermeister gehen daher davon aus, dass Mitte kommenden Jahres ein Klimaschutzmanager sein Amt antreten dürfte. Bis dahin will man sich auch darüber verständigen, wie die Arbeitszeit konkret aufgeteilt wird und wo das Büro sein wird. Plettenberg, Hausmann, Groll und Emmerich sind sich darin einig, dass man hier gute Lösungen finden werde. Bis Juli 2022 seien es zwar noch elf Monate, aber man müsse den umfangreichen Vorgaben des Fördergebers Rechnung tragen und stehe für ein konzeptionelles Vorgehen.
Die Bürgermeister streben an, den Klimaschutzmanager über den zweijährigen Förderzeitraum des Bundes hinaus zu beschäftigen. Daher stehen sie bereits in Kontakt mit dem Kompetenzzentrum des Landes für interkommunale Zusammenarbeit. Hier seien die ersten Signale positiv und man werde deshalb auch hier einen Förderantrag erarbeiten.
„Klimaschutz ist eine dauerhafte Aufgabe. Wir wollen es gemeinsam angehen und gehen davon aus, dass der Mehrwert für unsere Städte über dem zu erbringenden finanziellen Einsatz liegen wird“, so Michael Plettenberg, Olaf Hausmann, Thomas Groll und Michael Emmerich.

Unsere Jubilare

Wir gratulieren zum Geburtstag

in Mardorf

Herrn Paul Zecher, Kellmarkstraße 20, am 12.08., 85 Jahre
Frau Maria Brand, Gartenweg 9, am 15.08., 70 Jahre
Herrn Hartmut Schwarz, Raiffeisenstraße 10A, am 15.08., 70 Jahre
Wir wünschen den Jubilarinnen viel Freude und Zufriedenheit, vor allem aber Gesundheit für den weiteren Lebensweg.

Bereitschaftsdienste

Ärztlicher Notdienst

Außerhalb der normalen Praxisöffnungszeiten steht die unten aufgeführte Notdienstzentrale dienstbereit zur Verfügung. Bitte achten Sie jedoch darauf, **im Falle einer lebensbedrohlichen Erkrankung zuerst die Notrufnummer 112** anzuwählen! Nur so kann der sofortige Einsatz des Rettungsdienstes ausgelöst werden.
Eine **neue Notruf-Nummer** startete **deutschlandweit** am 16.April 2012. Patienten, die am Wochenende oder in der Nacht in dringenden Fällen einen Arzt verständigen müssen, können die **Rufnummer 116 117** wählen. Damit wird die Notruf-Nummer für den kassenärztlichen Bereitschaftsdienst bundesweit vereinheitlicht. In schweren Notfällen wie einem Herzinfarkt gilt weiterhin die 112.

Ärztlicher Bereitschaftsdienst Marburg

Ärztliche Bereitschaftsdienstzentrale Marburg
am Universitätsklinikum Gießen-Marburg (UKGM)
Baldingerstraße 35043 Marburg
Bundesweite Nummer des
Ärztlichen Bereitschaftsdienstes (ÄBD): 116117

Defibrillatoren retten Leben

Die Standorte im Überblick:

- Marktplatz Amöneburg, kostenlose Telefonzelle am Rathaus (rund um die Uhr)
- Verwaltungsgebäude der Stiftsschule (während der Schulzeit)
- Grundschule Amöneburg (während der Schulzeit)
- Grundschule Mardorf (während der Schulzeit)
- VR Bank Roßdorf / Geldautomat (rund um die Uhr)

Integrationsfachdienst IFD

Marburg-Biedenkopf, Biegenstrasse 44, 35037 Marburg
Berufsbegleitung
Beratung und Begleitung bei Problemen und Konflikten im Arbeitsleben für Schwerbehinderte und ihnen gleichgestellte Arbeitnehmer
Tel.: 06421/68513-13 Herr Wolff, -14 Frau Knieß,
-15 Frau Hering und -32 Herr Hörwick
Telefonische Sprechzeiten: Di. 12:00 - 13:00 Uhr und Do. 15:30 -17:00 Uhr

Fachdienst für Hörbehinderte und Gehörlose

Beratung und Begleitung hörbehinderter und gehörloser Menschen bei Problemen und Konflikten im Arbeitsleben
Tel.: 06421/6851328 und Fax.: 06421/ 6851322 Frau Trampe
Information und Beratung erhalten Sie auch außerhalb unserer Sprechzeiten.

Tierärztlicher Notdienst für Groß- und Kleintiere

Gemeinschaftspraxis Rauischholzhausen **Tel. 06429/829105**
Laufende Bestellungen sind bis 08.30 Uhr anzumelden.

Caritas Sozialstation Amöneburg

Information und Beratung
Grund- und Behandlungspflege, Unterstützung bei der Klärung der Kostenübernahme
Telefonsprechstunde Montag bis Freitag 12.00 Uhr - 14.00 Uhr
Tel. 06421/45577 Fax: 06421/482424
Mobil: 0172/3922297
Ihr Ansprechpartner: Frau Roder, Pflegedienst

Pflegedienste

Betreuung in der Großgemeinde Amöneburg

Pflegeteam Cerstin Hofmann
Tel. 06422/6903
oder 0173/3043841

AurA-Tagespflege
Falkenstraße 3, Amöneburg-Mardorf Tel. 06429/8269724

DAHEIM - Arbeitsgemeinschaft Ambulante Alten- und Krankenpflege e.V.
Alte Kasseler Straße 43, 35039 Marburg, Tel. 06421/681171
Ansprechpartner: Herr Schillgalies und Frau Höpp
Weitere Informationen:
Martin Kewald, Amöneburg, Tel. 06422/1883

Rettungsdienst

Feuerwehr/Notruf Tel. 112
Krankentransporte Tel. 06421/19222

Beratungsstelle für das Trägerübergreifende Persönliche Budget

Persönliches Geld statt Sachleistung:
Information und Beratung für alle behinderten Menschen von der Antragstellung bis zur Budgetnutzung.
Marburger Verein für Selbstbestimmung und Betreuung (S.u.B.) e.V.
Am Grün 16, 35037 Marburg
Tel.: 06421 6200190, Fax: 06421 681550
Internet: www.sub-mr.de, E-Mail: budget@sub-mr.de

Apotheken- Notdienste

Siehe Stadt Homberg/Ohm

Kirchliche Nachrichten

SEELSORGEEINHEIT
AMÖNEBURG | GEMEINSAM GLAUBEN LEBEN

Seelsorgeeinheit Amöneburg

Amöneburg - St. Johannes der Täufer
Mardorf - St. Hubertus. Roßdorf - Mariä Geburt u. Johannes d. T.
Rüdigheim - St. Antonius d. E.. Erfurtshausen - St. Michael

Gottesdienstordnung

Samstag, 14. August - Jahrestag der Weihe des Domes zu Fulda (B)
Kollekte: zum Erhalt der eigenen Kirche
Amöneburg: 13.30 Uhr Trauung Laura Neu und Michael Wisny (a)
Roßdorf: 17.00 Uhr Vorabendmesse zum Hochfest - mit Kräutersegnung - Bitte mit Anmeldung!
Amöneburg: 18.30 Uhr Vorabendmesse zum Hochfest - mit Kräutersegnung - Bitte mit Anmeldung!

Sonntag, 15. August - Mariä Aufnahme in den Himmel - Hochfest (B)
Kollekte: zum Erhalt der eigenen Kirche/ für die Renovierung der Orgel (Stausebach)
Rüdigheim: 09.00 Uhr Heilige Messe zum Hochfest Mariä Himmelfahrt an der Mariengrotte - Sitzgelegenheit bitte mitbringen!
Amöneburg: 10.30 Uhr Heilige Messe zum Hochfest Mariä Himmelfahrt
- mit Kräutersegnung - Bitte mit Anmeldung!

Dienstag, 17. August - Hl. Maximilian Maria Kolbe
Mardorf: 09.00 Uhr Wortgottesfeier mit eucharistischer Anbetung -
Bitte mit Anmeldung!

Mittwoch, 18. August
Rüdigheim: 19.00 Uhr Heilige Messe - Bitte mit Anmeldung!

Donnerstag, 19. August
Roßdorf: 19.00 Uhr Heilige Messe - Bitte mit Anmeldung!

Freitag, 20. August - Hl. Bernhard von Clairvaux
Mardorf: 19.00 Uhr Heilige Messe an der Kellmarkkapelle (bei günstiger Witterung) - Sitzgelegenheit bitte mitbringen!

Samstag, 21. August - Hl. Pius X., Papst
Kollekte: zum Erhalt der eigenen Kirche
Amöneburg: 11.00 Uhr Taufe von Konrad Bretthauer
14.00 Uhr Trauung Isabelle und Dominik Pafla (a)
Kellmarkkapelle: 14.00 Uhr Taufe von Hedwig von der Beeke
Erfurtshausen: 17.00 Uhr Vorabendmesse an der Mariengrotte - Bitte mit Anmeldung!

Sonntag, 22. August - 21. Sonntag im Jahreskreis (B)
Kollekte: zum Erhalt der eigenen Kirche
Mardorf: 09.00 Uhr Wortgottesfeier an der Kellmarkkapelle – Sitzgelegenheit bitte mitbringen!
Amöneburg: 10.30 Uhr Heilige Messe - Bitte mit Anmeldung!
Kellmarkkapelle: 10.45 Uhr Taufe von Charlotte Schick

Info Pfarrämter
Katholisches Pfarramt St. Johannes der Täufer, Amöneburg
Am Johannes 1, 35287 Amöneburg
Tel.: 06422/2103 Fax: 06422/938194
E-Mail: pfarrei.amoeneburg@bistum-fulda.de
Katholisches Pfarramt St. Hubertus, Mardorf,
Dorfgraben 6, 35287 Mardorf
Tel.: 06429/285 Fax: 06429/829604
E-Mail: pfarrei.mardorf@bistum-fulda.de

Seelsorgeteam
Pfarrer Marcus Vogler, Ritterstr. 12, 35287 Amöneburg
Tel.: 06422/899109 (privat) oder 06422/2882 (Johanneshaus)
Mobil: 0171/1070981 (nur für dringende seelsorgliche Notfälle)
E-Mail: marcus.vogler@bistum-fulda.de
Pater Edward Xavier Santhiyagu, MSFS
Bauerbacher Str. 33, 35043 Marburg
Tel.: 0160/1868468
E-Mail: edward.santhiyagu@bistum-fulda.de
Diakon Wilfried Jockel, Weimarer Str. 14, 35274 Kirchhain
Tel.: 06422/3540
E-Mail: wilfried.jockel@bistum-fulda.de
Diakon Gerhard Jungmann, Kesselgasse 12a, 35287 Amöneburg
Tel.: 06422/6338
E-Mail: gerhard.jungmann@stiftsschule.de
Diakon Dr. Paul Lang, An der Hauptstr. 15, 35287 Amöneburg
Tel.: 06429/6143
E-Mail: lang.paul@stiftsschule.de
Gemeindereferent Patrick Jestädt
Am Johannes 1, 35287 Amöneburg
Tel. 06422/938197 (Büro), 01726264071 (mobil)
E-Mail: patrick.jestaedt@bistum-fulda.de
Vertretung in seelsorgerischen Fällen:
Franziskanerpatres (Kirchhain) 06422/85529

Ev.-luth. Kirchengemeinde Rauischholzhausen mit Mardorf und Roßdorf

15.08. 11. So. n. Trinitatis
Kein Gottesdienst

Wochenspruch
„Gott widersteht den Hochmütigen, aber den Demütigen gibt er Gnade."
1. Petr 5,5b

Evangelische Kirchengemeinde Schweinsberg

Sonntag, 15.8.
10 Uhr Gottesdienst in der Stephanskirche Schweinsberg

Kindergartennachrichten

NULL bis SECHS
Präventive Beratung
für Eltern & Kitas

NULL bis SECHS

Das Team von NULL bis SECHS ist weiter für Sie da!

Auch in Zeiten der Coronakrise können Sie sich an uns wenden,

- wenn Sie Fragen haben zur Erziehung und Entwicklung Ihres Kindes zwischen null und sechs Jahren,
- wenn Sorgen und Ängste Sie belasten,
- wenn Sie das Gefühl haben, den Anforderungen nicht mehr gerecht zu werden,
- wenn Sie einfach mal jemanden zum Reden brauchen.

Wir sind über E-Mail als auch
telefonisch oder per SMS erreichbar.
Ebenso sind auf diesem Weg Terminvereinbarungen möglich.

NULL bis SECHS | Maike Marwedel für die Gemeinden
Amöneburg, Kirchhain, Neustadt, Rauschenberg, Stadtallendorf und Wohratal

E-Mail: m.marwedel@kize-weisser-stein.de
Tel.: 06422-899 19 03 oder 0170-916 15 80

NULL bis SECHS · 6 regionale Anlaufstellen im Landkreis
Frühe Förderung für Kinder: Integration und Prävention verbinden
Beratungsangebot des Landkreises Marburg-Biedenkopf

Träger:
Kinderzentrum Weißer Stein Marburg-Wehrda e. V. (06421) 30 32 120
www.kize-weisser-stein.de/fruehe-hilfen/beratung-null-bis-sechs

Senioren

Juli/August 2021

vhs | LANDKREIS MARBURG BIEDENKOPF

„Schlaue Graue“

Liebe schlaue Graue,

der Sommer lockt uns nach draußen, Ausflüge mit dem Auto und dem Fahrrad, aber auch zu Fuß, sind angesagt. Heiße Zeiten! Da heißt es aufgepasst. „Sicherheit im Straßenverkehr“ ist das Thema der vorliegenden Ausgabe. Wir laden Sie zum kostenlosen Online-Vortrag mit dem Geschäftsführer des Verkehrspräventionsprogramms des Polizeipräsidiums Mittelhessen „verkehrssicher-in-mittelhessen“ **Herrn Polizeihauptkommissar Dirk Brandau,** am **Montag, den 20. September 2021, um 15:00 Uhr,** ein.

Sie benötigen hierzu eine E-Mail-Adresse, einen PC oder ein Tablet mit Internetverbindung.
Und so geht’s: Melden Sie sich unter seniorenbildung@marburg-biedenkopf.de oder telefonisch unter 06421-405 6712 an, dann erhalten Sie eine E-Mail mit weiteren technischen Informationen und einer Schritt-für-Schritt-Anleitung.

Sicherheit im Straßenverkehr

Menschen, die älter werden, machen viele charakteristische Erfahrungen. Sie können mit vielen Lebenssituationen besser umgehen als früher und verfügen über mehr und spezielleres Wissen als in jungen Jahren sowie einen Erfahrungsschatz, den sie für sich und andere Menschen nutzen können. Das gilt auch für die Teilnahme am Straßenverkehr. Bedingt durch den Anstieg der Bevölkerungsgruppe der Generation 65plus, steigt der Anteil älterer Menschen, die aktiv und in allen Verkehrsarten am Straßenverkehr teilnehmen, deutlich an.

MAX - Maximal mobil bleiben und das mit Verantwortung, ist das Motto des Vortrages am **Montag, den 20. September 2021, um 15:00 Uhr,** von Herrn Dirk Brandau.

Anmeldemodalitäten siehe oben.

Es liegt in der Natur der Dinge, dass körperliche Defizite die Teilnahme am Straßenverkehr beeinträchtigen. Dies betrifft die Senior*innen in unterschiedlichem Maße, z. B. ein verlangsamtes Reaktionsvermögen, vermindertes Hörvermögen und Sehvermögen und eventuell die tägliche Einnahme von Medikamenten.

90 Prozent aller menschlichen Sinneseindrücke werden über die Augen wahrgenommen. Das **Sehvermögen** ist daher im Straßenverkehr von essenzieller Bedeutung. Um Geräusche von herannahenden Autos, Fahrradklingeln und einem Martinshorn rechtzeitig wahrnehmen und entsprechend reagieren zu können, ist gutes **Hören** mit beiden Ohren, auch das Erkennen aus welcher Richtung die Geräusche kommen, wichtig. Eine regelmäßige Überprüfung der Hör- und Sehkraft ist daher notwendig.

Im Straßenverkehr kommt der **Reaktionszeit** eine besondere Bedeutung zu - je langsamer die Reaktion und je schneller das Fahrzeug, desto länger der Reaktionsweg. Daher wird empfohlen, die Reaktionsfähigkeit immer wieder zu trainieren!

Es gibt kein Gesetz, das die Teilnahme am Straßenverkehr nach Einnahme von **Medikamenten** generell verbietet oder einschränkt. Daher müssen Sie stets selbst entscheiden, ob Sie ein Fahrzeug benutzen.

Aktuelle Informationen auf unserer Homepage: **www.vhs.marburg-biedenkopf.de** und auf der Seite des Landkreises: **www.marburg-biedenkopf.de**

„Wünsche und Anregungen nehmen wir gerne entgegen“

Seniorenbeirat der Stadt Amöneburg

Ansprechpartner:

Petra Becker, Beiratsmitglied	Tel.: 06429/7515
Ursula Dörr, Beiratsmitglied	Tel.: 06429/6727
Erika Feldpausch, Beiratsmitglied	Tel.: 06422/9448882
Fritz Kessler, stellv. Vorsitzender	Tel.: 06424/2840
Hildegard Kräling, Vorsitzende	Tel.: 06429/405
Anna Nasemann, Beiratsmitglied	Tel.: 06424/4332
Willi Ried, Beiratsmitglied	Tel.: 06424/3498

Nutzen Sie unser Angebot und rufen Sie uns an.

Bürgerhilfe der Stadt Amöneburg
Marburger Straße 12
Amöneburg-Mardorf
Tel.: 06429 / 8291541
Fax: 06429 / 8291542
E-Mail: buergerhilfe-amoeneburg@t-online.de
Home: www.buergerverein-mardorf.de

Der Mittagstisch Rüdigheim ist auch in Corona-Zeiten für Sie da!

Liebe Mittagstischgäste!

Wenn wir auch derzeit nicht gemeinsam am Mittagstisch sitzen können, so müssen Sie nicht auf Ihr Mittagessen verzichten. Jeden Dienstagfahren ehrenamtliche Helfer des Mittagstisches Rüdigheim nach entsprechender Anmeldung Essen aus.
Wenn Sie dieses Angebot wahrnehmen möchten, so melden Sie sich bitte bis spätestens Montag, 12.00 Uhr, bei Petra Becker, Tel. 06429/7515, an
Bis wir uns wieder sehenBleiben Sie gesund!

Offene Telefonsprechstundender Alzheimer Gesellschaft Marburg-Biedenkopf e.V.

Die Alzheimer Gesellschaft Marburg-Biedenkopf e.V ist für Beratungen weiterhin für Sie da – derzeit ausschließlich telefonisch. Die Sprechzeiten wurden erweitert und offene Telefonsprechstunden eingerichtet.
Sie können uns unter folgenden Telefonnummern erreichen:

- unter der Festnetztelefonnummer **06421 690 393** (montags bis freitags von 9:00 bis 13:00 Uhr)
- unter den Mobilnummern
- **0176 3430 3441,** Elisabeth Bender, Region Marburg
- **0159 0675 6020,** Dr. Anne Wächtershäuser, Region Ostkreis
- **0151 2623 1066,** Diana Gillmann-Kamm, Region Hinterland

Gerne können Sie uns auch über unsere E-Mail-Adresse kontaktieren: info@alzheimer-mr.de.

Vereine und Verbände

Wichtige Nachricht von der Bürgerhilfe

Nächste Schulung beginnt im Herbst!

Nachdem wir unsere Basis-Schulung im letzten Jahr zweimal mit großem Bedauern verschieben mussten, haben wir uns jetzt mutig für einen neuen Anlauf entschieden.
Die kostenfreie Schulung, die dazu befähigt, als Bürgerhelfer*in eingesetzt zu werden, umfasst ca. 40 Unterrichtseinheiten, die innerhalb von 2 Monate durchgeführt werden.
Der Infoabend findet am 30.9. von 18 – 19:30 Uhr statt.
Den Verlaufsplan mit den genauen Terminen und Zeiten senden wir Ihnen gerne zu. Sollte entgegen unserer Erwartung im Oktober noch kein Präsenzunterricht möglich sein, werden wir eine Online-Alternative anbieten. Das wird dann für uns eine Premiere und wir machen gemeinsam diese neue Erfahrung.
Mit Fragen können Sie sich gerne an die Koordination der Bürgerhilfe wenden.
Christina Stettin, Schwesternhaus in Mardorf, Telefon 06429 / 82 91 541.
Herzliche Grüße aus dem Schwesternhaus in Mardorf

Christina Stettin

- Anzeige -

BROSCHÜREN | BÜCHER | WAHLWERBUNG
EINTRITTSKARTEN | ETIKETTEN | FEST-WERBUNG
BAUZAUN-WERBUNG | PLATTEN | SCHILDER
OFFICE-PRODUKTE | BRIEFUMSCHLÄGE
KUGELSCHREIBER | FEUERZEUGE | KUNDENSTOPPER
HEMDEN | HOODIES | POLOSHIRTS | SOFTSHELLJACKEN
KAPPEN | T-SHIRTS | SCHÜRZEN | HANDTÜCHER
POSTKARTEN | FOTO-TAPETE | STEMPEL | SPEISEKARTEN
FLYER | KALENDER | PLAKATE
BANNER | DISPLAYS | AUFKLEBER
JETZT UNVERBINDLICHES ANGEBOT ANFORDERN!
Tel.: 06643.9627-384 | marketing@wittich-herbstein.de

Immer noch Corona und kein Hunnenfest in diesem Jahr.
Was ist eigentlich mit den Hunnen los?

Es ist soweit!
Die Erfurtshäuser Hunnen melden sich nach viel zu langer Zeit zurück und kündigen Euch hiermit ein 11er-Turnier am Erfurtshäuser Trainingsplatz an.

Am 21.08.2021 ab 14:00Uhr
Am Trainingsplatz Erfurtshausen

Was ist geplant?
Auf dem Trainingsplatz findet ein 11er-Turnier für Frauen, Männer, jung & alt statt. Jeder ist herzlich willkommen.
Zusätzlich gibt es ein **XXL Fußballdart** und vieles mehr. **Eintritt 2€**

Was ist eigentlich ein 11er-Turnier?
Ihr stellt ein Team aus **fünf Personen** (4 Spieler 1 Tormann) zusammen und werdet gegen verschiedene Mannschaften Elfmeter schießen. Der Schuss wird euch manchmal auch schwierig gemacht. Zusätzlich wird es zwischendurch noch verschiedene Spiele geben.
Ihr müsst also keine Profifußballer sein. Der Spaß und auch ein, zwei kühle Getränke stehen hier im Vordergrund.

Und wie läuft das ab?
Anmeldung erfolgt im Vorhinein per Formular. Dabei werden die notwendigen Kontaktdaten erfasst, um die Teilnehmerzahl zu überwachen.
Gespielt wird in 5-erTeams. Beginn des Turniers ist um 14:00Uhr. Es wird einen **Sauf- und einen Spielpokal** geben.
Der Ablauf und die Regeln des Turniers werden vor Ort von unseren Schiedsrichtern erklärt.
Es ist auch möglich die Mannschaft außerhalb des Spielfeldes ausreichend zu feiern.
Es wird Speisen & Getränke geben, wofür man sich vorher Wertmarken kaufen muss.

Wo melde ich mich an?
Ihr könnt Euch per E-Mail **hunnen-erfurtshausen@gmx.de** mit dem Formular anbei anmelden.
Oder schickt einfach eine Nachricht mit dem ausgefüllten Formular direkt an unsere Instagram/Facebook Seite.

Rückmeldung bitte bis 18.08.2021

Erfurtshäuser Hunnen

Naturschutz-Informationszentrum Amöneburg

Angelsportverein Mardorf-Schweinsberg

Fischereiausbildung

Der ASV Mardorf-Schweinsberg führt im Zeitraum 22. August bis 05. November 2021 einen Vorbereitungslehrgang zur staatlichen Fischereiprüfung durch. Beginn ist am Sonntag den 22. August 2021 um 10.00 Uhr im Gemeenshaus in Mardorf. Prüfung ist am 06. und 07. Dezember 2021 im Landratsamt in Marburg.
Nähere Informationen erteilt Dieter Kremp 06429 / 6350 oder 0162 1787527 oder Ewald Mann 06429 / 7436.

Backhausgemeinschaft Mardorf

Leckere Brötchen backen – ohne Zusatzstoffe!

Im Brötchenbackkurs werden 8 verschiedene, aromatische Brötchen gebacken. Vermittelt wird dazu wissenswertes über Getreidearten und Rohstoffen zur Brötchenherstellung. Alle Rezepte sind einfach zum Nachbacken. Lecker süße und herzhafte Aufstriche werden zwischen den Geh- und Backzeiten zubereitet.
Termine:
Samstag, 11.09.2021
Samstag, 02.10.2021
jeweils von 13 – 17 Uhr im Gemeenshaus Mardorf, Marburger Str. 2
Kursgebühr: 60,-- € inkl. umfangreiche Rezepte zum Nachbacken, diverse selbstgebackene Brötchen und Kostproben der Brotaufstriche zum Mitnehmen
Teilnehmer: max. 8 Personen
Anmeldungen über anfrage@brotbackkurse-mardorf.de
Anmeldungen werden in der Reihenfolge des Eingangs berücksichtigt.
Backhausgemeinschaft Mardorf e.V. – www.brotbackkurse-mardorf.de

Backhausgemeinschaft Mardorf e.V. – online

Mit freundlicher Unterstützung der Staatskanzlei Hessen ist der Internetauftritt der Backhausgemeinschaft Mardorf nun fertig. Unter: www.brotbackkurse-mardorf.de
stellt sich die Backhausgemeinschaft Mardorf vor und informiert über Brot- / Brötchenbackkurse.

Schwätztermin - Projekt „Backhäuser 21“

Die Backhausgemeinschaft Mardorf ist aktiv im Projekt „Backhäuser 21“ beteiligt. Dieses Projekt wurde von Marburg Stadt & Land Tourismus (MSLT) zusammen mit dem Naturpark Lahn-Dill-Bergland ins Leben gerufen.
Das Ziel ist es, Backhäuser in der Region Marburg und Lahn-Dill nachhaltig zu beleben und backinteressierten Menschen an „Schwätzterminen“ Gelegenheit zum Austausch über traditionelles Brotbacken zu geben.
Den zweiten diesjährigen „Schwätztermin“ richtet die Backhausgemeinschaft Mardorf aus am Samstag, dem 14.08.2021, zwischen 11.00 und 15.00 Uhr am Oberen Backhaus, Marburger Str. 2.
Mit erfahrenen Mardorfer BrotbäckerInnen können sich die TeilnehmerInnen über Säuern, Teigherstellen und Backen mit Roggenmehl nach dem traditionellen Mardorfer Brotbackrezept austauschen. Im historischen Backhaus gibt es Informationen zum modernen Holzofen sowie Tipps und Tricks zum Anheizen und Backen.

Wissenswertes

Altersgerecht Wohnen - barrierefrei und energieeffizient

DEN: „Mietwohnung und Eigenimmobilien der persönlichen Situation anpassen!“

Was tun mit der eigenen Immobilie im Alter? Was tun mit der vielleicht ans Herz gewachsenen Mietwohnung, in der man schon so lange lebt? Sind beide möglicherweise zu groß, wenn die Kinder erst einmal aus dem Haus sind? Oder sollte man vielleicht an eine spätere Betreuung im eigenen Haus denken, die dann dort auch gleich untergebracht werden könnte? Immer mehr Menschen im fortgeschrittenen Alter müssen sich mit solchen oder ähnlichen Fragen beschäftigen.
„Am besten tut man dies rechtzeitig“, findet der Vorsitzende des Deutschen Energieberater-Netzwerks DEN e.V., Dipl.-Ing. Hermann Dannekker. „Wir neigen zwar alle dazu, uns für jugendlicher zu halten, als wir in Wirklichkeit sind - das ist nur zu menschlich. Aber irgendwann holt uns dann doch die Wahrheit ein“, sagt er mit Blick auf eigene Erfahrungen. Dannecker hat sein über lange Jahre bewohntes großes Haus eingetauscht gegen ein deutlich kleineres Nachbargebäude, welches er nun zusammen mit seiner Frau altersgerecht und weitestgehend barrierefrei gestaltet hat. In seinem ehemaligen Haus wohnt jetzt eine seiner Töchter mit ihrer Familie.
„Wir haben bei diesem Haustausch natürlich auch gleich Nägel mit Köpfen gemacht“, sagt der Ingenieur. Sein neues, bislang energetisch nicht saniertes Zuhause bekam eine 26 Zentimeter starke Außendämmung. Auf dem Dach arbeitet jetzt eine Photovoltaikanlage und versorgt unter anderem die neu installierte Luft- Wärmepumpe mit Strom. „Wir haben so aus einer bereits betagten Immobilie ein modernes und durchaus energieeffizientes Haus gemacht“, bilanziert Dannecker. Er verweist bei dieser Gelegenheit auf hochinteressante Förderungen der öffentlichen Hand: „Eine Internet-Recherche bei der KfW oder bei der BAFA lohnt sich!“
Unabhängig von seinem persönlichen Beispiel rät er dazu, sich frühzeitig mit solchen Fragen zu beschäftigen: „Es ist nie gut, wenn so schwerwiegende Entscheidungen unter Druck oder gar in finanzieller Not getroffen werden müssen. Alte Bäume sollte man nicht mehr verpflanzen. Dieses Sprichwort stimmt durchaus. Aber das Verhältnis zum eigenen Haus ändert sich im Laufe eines Lebens. In frühen Jahren legt man vielleicht mehr Wert auf viel Platz, besonders wenn man Kinder hat. Treppen stellen noch kein Problem dar, wenn man jung ist. Aber das wird sich mit zunehmendem Alter ändern. Man sollte diesen Überlegungen nicht ausweichen.“
Es gebe zahlreiche Möglichkeiten, die eigene Situation und die eigene Zukunft zu überdenken und zu gestalten, meint Dannecker: „Es muss ja nicht gleich immer ein Verkauf oder ein Umzug sein. Man kann Teile seines Hauses auch untervermieten. Eventuell werden Umbauten nötig. Hier sollte man kompetente Fachleute zu Rate ziehen, etwa Architekten und Energieberater, wie man sie im DEN findet. Der Umbau einer Immobilie bietet gleichzeitig auch die Chance, sie energetisch auf den neuesten Stand zu bringen.“

Corona-Schutzimpfung auch während der Rehabilitation in der Klinik Sonnenblick möglich

MARBURG. Die Klinik Sonnenblick bietet Rehabilitandinnen und Rehabilitanden die Möglichkeit zur Corona-Schutzimpfung.
Alle Rehabilitandinnen und Rehabilitanden der Klinik Sonnenblick, die noch nicht vollständig geimpft sind, erhalten in ihrem Aufnahmegespräch ein Impfangebot. Die Klinik organisiert die Impfung in Kooperation mit dem Impfzentrum Marburg-Biedenkopf. Die Impfung und die Dokumentation sowie die Ausstellung des Impfnachweises erfolgen im Impfzentrum. Während der Rehabilitation in der Klinik sind Erst- oder Zweitimpfungen möglich. Je nach Impfstoff bzw. zeitlichem Umfang der Rehabilitation kann auch der vollständige Impfschutz erreicht werden. Besonders für Men- schen, deren Termin für die Zweitimpfung in die Zeit der Reha-Maßnahme fällt, ist dies eine große Erleichterung.
Derzeit sind alle in Deutschland zugelassenen Impfstoffe verfügbar. „Durch die gute Kooperation mit dem Impfzentrum Marburg-Biedenkopf können wir unseren Rehabilitandinnen und Rehabilitanden schon am Tag der Anreise oder spätestens am Folgetag einen Termin für die Erstimpfung anbieten. Auch Zweitimpfungen lassen sich problemlos organisieren. Für die Fahrten zwischen Klinik und Impfzentrum gibt es einen eigenen Shuttleservice“, sagt Priv. Doz. Dr. med. Ulf Seifart, Chefarzt der Klinik Sonnenblick.

- Anzeige -

Gemeinde Gemünden (Felda)

Amtliche Bekanntmachungen

Bekanntmachung der Gemeindebehörde über das Recht auf Einsicht in das Wählerverzeichnis und die Erteilung von Wahlscheinen für die Wahl zum Deutschen Bundestag und die Direktwahl der Bürgermeisterin oder des Bürgermeisters in der Gemeinde Gemünden (Felda) am 26. September 2021

1. Das verbundene Wählerverzeichnis zur Bundestagswahl und Direktwahl für die Wahlbezirke der Gemeinde Gemünden (Felda) wird in der Zeit vom 06.09.2021 bis 10.09.2021 während der allgemeinen Öffnungszeiten im Rathaus der Gemeinde Gemünden (Felda), Zimmer EG.01, Rathausgasse 6, 35329 Gemünden (Felda) für Wahlberechtigte zur Einsichtnahme bereitgehalten. Der Ort der Einsichtnahme ist barrierefrei.
   Jeder Wahlberechtigte kann die Richtigkeit oder Vollständigkeit der zu seiner Person im Wählerverzeichnis eingetragenen Daten überprüfen. Sofern ein Wahlberechtigter die Richtigkeit oder Vollständigkeit der Daten von anderen im Wählerverzeichnis eingetragenen Personen überprüfen will, hat er Tatsachen glaubhaft zu machen, aus denen sich eine Unrichtigkeit oder Unvollständigkeit des Wählerverzeichnisses ergeben kann. Das Recht auf Überprüfung besteht nicht hinsichtlich der Daten von Wahlberechtigten für die im Melderegister ein Sperrvermerk gemäß den § 51 Absatz 1 des Bundesmeldegesetzes eingetragen ist.

   Das Wählerverzeichnis wird im automatisierten Verfahren geführt. Die Einsichtnahme ist durch ein Datensichtgerät möglich.

   Wählen kann nur, wer in das Wählerverzeichnis eingetragen ist oder einen Wahlschein für die Bundestagswahl und einen Wahlschein für die Direktwahl hat, sofern die Wahlberechtigung besteht.

2. Wer das Wählerverzeichnis für unrichtig oder unvollständig hält, kann in der Zeit vom 06.09.2021 bis zum 10.09.2021, spätestens am 10.09.2021 bis 12:00 Uhr, bei der Gemeinde Gemünden (Felda), Rathausgasse 6, 35329 Gemünden (Felda) (Gemeindebehörde) Einspruch einlegen.

   Ein Einspruch kann schriftlich oder durch Erklärung zur Niederschrift eingelegt werden.

3. Wahlberechtigte, die in das Wählerverzeichnis eingetragen sind, erhalten bis spätestens zum 05.09.2021 eine verbundene Wahlbenachrichtigung für die Bundestagswahl und die Direktwahl sowie für eine gegebenenfalls erforderlich werdende Stichwahl, auf der kenntlich gemacht ist, für welche der Wahlen die Wahlberechtigung besteht. Für eine mögliche Stichwahl werden neue Wahlbenachrichtigungen grundsätzlich nicht versandt. Wahlberechtigte, die einen Wahlschein nur für die Direktwahl beantragt haben, erhalten mit dem Wahlschein zugleich eine Wahlbenachrichtigung für die Stichwahl mit einem Antrag auf Ausstellung eines entsprechenden Wahlscheins.

   Wer keine Wahlbenachrichtigung erhalten hat, aber glaubt, wahlberechtigt zu sein, muss Einspruch gegen das Wählerverzeichnis einlegen, wenn er nicht Gefahr laufen will, dass er sein Wahlrecht nicht ausüben kann.

   Wahlberechtigte, die nur auf Antrag in das Wählerverzeichnis eingetragen werden und die bereits Wahlschein/e und Briefwahlunterlagen beantragt haben, erhalten keine Wahlbenachrichtigung.

4. Wer einen Wahlschein für die Bundestagswahl hat, kann an der Wahl im Bundeswahlkreis 173 Gießen
   durch **Stimmabgabe** in einem beliebigen **Wahlraum** (Wahlbezirk) dieses Wahlkreises
   oder
   durch **Briefwahl**
   teilnehmen.

   Mit einem gelben Wahlschein für die Direktwahl ist eine Wahlbeteiligung in einem beliebigen Wahlraum der Gemeinde Gemünden (Felda) oder durch Briefwahl möglich.

5. Einen Wahlschein erhält auf Antrag
   5.1 ein in das Wählerverzeichnis **eingetragener** Wahlberechtigter,
   5.2 ein **nicht** in das Wählerverzeichnis **eingetragener** Wahlberechtigter,
   a) wenn er nachweist, dass er ohne sein Verschulden die Antragsfrist auf Aufnahme in das Wählerverzeichnis bis zum 05.09.2021
   oder die Einspruchsfrist gegen das Wählerverzeichnis bis zum 10.09.2021 versäumt hat,
   b) wenn sein Recht auf Teilnahme an der Wahl erst nach Ablauf der Antragsfrist oder der Einspruchsfrist entstanden ist,
   c) wenn sein Wahlrecht im Einspruchsverfahren festgestellt worden und die Feststellung erst nach Abschluss des Wählerverzeichnisses zur Kenntnis der Gemeindebehörde gelangt ist.

   Wahlscheine können von in das Wählerverzeichnis eingetragenen Wahlberechtigten bis zum 24.09.2021, 18:00 Uhr, bei der Gemeindebehörde mündlich, schriftlich oder elektronisch beantragt werden.

   Im Falle nachweislich plötzlicher Erkrankung, die ein Aufsuchen des Wahlraumes nicht oder nur unter nicht zumutbaren Schwierigkeiten möglich macht, kann der Antrag noch bis zum Wahltag, 15:00 Uhr, gestellt werden.

Versichert ein Wahlberechtigter glaubhaft, dass ihm der beantragte Wahlschein nicht zugegangen ist, kann ihm bis zum Tag **vor** der Wahl, 12:00 Uhr, ein neuer Wahlschein erteilt werden.

Nicht in das Wählerverzeichnis eingetragene Wahlberechtigte können aus den unter 5.2 Buchstabe a bis c angegebenen Gründen den Antrag auf Erteilung eines Wahlscheines noch bis zum Wahltag, 15:00 Uhr, stellen.

Wer den Antrag für einen anderen stellt, muss durch Vorlage einer **schriftlichen Vollmacht** nachweisen, dass er dazu berechtigt ist. Ein Wahlberechtigter mit Behinderung kann sich bei der Antragstellung der Hilfe einer anderen Person bedienen.

6. Mit dem weißen Wahlschein für die Bundestagswahl erhält der Wahlberechtigte
   - einen amtlichen weißen Stimmzettel des Wahlkreises,
   - einen amtlichen blauen Stimmzettelumschlag,
   - einen amtlichen, mit der Anschrift, an die der Wahlbrief zurückzusenden ist, versehenen roten Wahlbriefumschlag und
   - ein Merkblatt für die Briefwahl.

Mit dem gelben Wahlschein für die Direktwahl erhält der Wahlberechtigte
- einen amtlichen gelben Stimmzettel,
- einen amtlichen gelben Stimmzettelumschlag,
- einen amtlichen, mit der Anschrift, an die der Wahlbrief zurückzusenden ist, versehenen gelben Wahlbriefumschlag
  und
- ein Merkblatt für die Briefwahl.

Die Abholung von Wahlschein und Briefwahlunterlagen für einen anderen ist nur möglich, wenn die Berechtigung zur Empfangnahme der Unterlagen durch Vorlage einer schriftlichen Vollmacht nachgewiesen wird und die bevollmächtigte Person nicht mehr als vier Wahlberechtigte vertritt; dies hat sie der Gemeindebehörde vor Empfangnahme der Unterlagen schriftlich zu versichern. Auf Verlangen hat sich die bevollmächtigte Person auszuweisen.

Ein Wahlberechtigter, der des Lesens unkundig oder wegen einer Behinderung an der Abgabe seiner Stimme gehindert ist, kann sich zur Stimmabgabe der Hilfe einer anderen Person bedienen. Die Hilfsperson muss das 16. Lebensjahr vollendet haben. Die Hilfestellung ist auf technische Hilfe bei der Kundgabe einer vom Wahlberechtigten selbst getroffenen und geäußerten Wahlentscheidung beschränkt. Unzulässig ist eine Hilfestellung, die unter missbräuchlicher Einflussnahme erfolgt, die selbstbestimmte Willensbildung oder Entscheidung des Wahlberechtigten ersetzt oder verändert oder wenn ein Interessenkonflikt der Hilfsperson besteht. Die Hilfsperson ist zur Geheimhaltung der Kenntnisse verpflichtet, die sie bei der Hilfeleistung von der Wahl einer anderen Person erlangt hat.

Bei der Briefwahl muss der Wähler den Wahlbrief mit dem Stimmzettel und dem Wahlschein so rechtzeitig an die angegebene Stelle absenden, dass der Wahlbrief dort spätestens am Wahltag bis 18:00 Uhr eingeht.

Der rote Wahlbrief für die Bundestagswahl wird innerhalb der Bundesrepublik Deutschland ohne besondere Versendungsform ausschließlich von der Deutschen Post AG unentgeltlich befördert; der gelbe Wahlbrief für die Direktwahl ist für die Versendung innerhalb der Bundesrepublik Deutschland freigemacht. Die Wahlbriefe können auch bei der auf dem Wahlbrief angegebenen Stelle abgegeben werden.

Gemünden (Felda), den 09.08.2021

Der Gemeindevorstand
der Gemeinde Gemünden (Felda)

Lothar Bott
Bürgermeister

GEMEINDE GEMÜNDEN (FELDA) 2

Aus dem Rathaus wird berichtet

Gemeinde Gemünden (Felda)

Sitz der Gemeindeverwaltung Rathausgasse 6, 35329 Gemünden (Felda), OT Nieder - Gemünden

Öffnungszeiten der Gemeindeverwaltung

Montag, Dienstag, Mittwoch und Freitag	8:30 – 12:00
Donnerstag	14:00 – 18:00

Die Öffnungszeiten gelten in erster Linie für das Bürgerbüro. Wir bitten allerdings auch hier um vorherige Terminvereinbarung.
Für alle anderen Dienstleistungen bieten wir Ihnen persönliche Sprechzeiten an. Bitte vereinbaren Sie telefonisch (während der oben angegebenen Zeiten) oder per E-Mail direkt beim zuständigen Sachbearbeiter / der zuständigen Sachbearbeiterin einen Termin.

Gemeindeverwaltung - Zentrale **(06634) 9606-0**
Telefax **(06634) 9606-15**
Zentrale E-Mail Adresse info@gemuenden-felda.de
Homepage www.gemuenden-felda.de
Hauptverwaltung - Frau Viktoria Maininger **9606-10**
E-Mail: viktoria.maininger@gemuenden-felda.de
Bürgerservice - Frau Simone Schmuck **9606-18**
E-Mail: simone.schmuck@gemuenden-felda.de
Finanzverwaltung - Frau Corinna Kern **9606-22**
E-Mail: corinna.kern@gemuenden-felda.de
Hauptverwaltung / Gemeindekasse - Frau Bianca Reitz **9606-14**
E-Mail: bianca.reitz@gemuenden-felda.de
Hauptverwaltung - Frau Julia Myska **9606-12**
E-Mail: julia.myska@gemuenden-felda.de
Gemeindekasse u. Personalverwaltung – Frau Svenja Groß **9606-16**
E-Mail: svenja.gross@gemuenden-felda.de
Finanz- und Personalverwaltung - Frau Mareike Musch **9606-13**
E-Mail: mareike.musch@gemuenden-felda.de
Bauverwaltung - Frau Iris Rohrbach **9606-20**
E-Mail: iris.rohrbach@gemuenden-felda.de
Bauverwaltung - Frau Anja Seibert **9606-21**
E-Mail: anja.seibert@gemuenden-felda.de
Kindertagesstätte **8166**
E-Mail: kita@gemuenden-felda.de
Bau- und Servicehof - Bauhofleiter
Herr Udo Richber **918481**
Telefax **918482**
E-Mail: bauhof@gemuenden-felda.de
Kläranlage Rülfenrod **918756**

Internet

Homepage www.gemuenden-felda.de
zentrale E-Mail info@gemuenden-felda.de

Dorfgemeinschaftshäuser

Dorfgemeinschaftshaus Nieder-Gemünden
- Hausmeister Herr Fischer 9188520

Dorfgemeinschaftshaus Burg-Gemünden
- Hausmeisterin Frau Martin 918746

Dorfzentrum Ehringshausen
- Hausmeister Herr Müller 604

Dorfgemeinschaftshaus Elpenrod
- Hausmeister Herr Henkel 1572

Dorfgemeinschaftshaus Hainbach
- Hausmeister Herr Korn 7549034
- Vermietung Herr Lutz 748

Dorfgemeinschaftshaus Otterbach
- Ansprechpartnerin Frau Braun 8374

Feuerwehrhaus Rülfenrod
- Ansprechpartner Herr Klein 919942
- Ansprechpartner Herr Griesler 919943

Mehrzweckhalle Nieder-Gemünden
- Hausmeisterin Frau Scherer 8827

Ortsvorsteher / Ortsvorsteherinnen

OT Nieder-Gemünden – Frau Becker	06634 - 919738
OT Burg-Gemünden – Herr Wagner	0172 - 6590535
OT Ehringshausen – Herr Dr. Müller	06634 - 604
OT Elpenrod – Frau Henkel	06634 - 8956
OT Hainbach – Herr Lutz	06634 - 748
OT Rülfenrod – Herr Klein	06634 - 237016

In dem Ortsteil Otterbach konnte kein Ortsbeirat für die 12. Legislaturperiode gestellt werden. Bei Fragen diesbezüglich wenden Sie sich bitte an die Gemeindeverwaltung unter 06634 / 96060.

Diakoniestation Ohm Felda

Zur Alten Hohle 18, 35325 Mücke
Ein Zusammenschluss der Gemeinden Feldatal, Gemünden, Homberg und Mücke
Aufgrund der Ansteckungsgefahr durch den Covid-Virus ist das Büro in Homberg für Publikumsverkehr geschlossen.

Wir sind aber weiter für Sie da und telefonisch für Sie erreichbar in Mücke:
Bürosprechzeiten Mücke / Nieder-Ohmen:

Montag - Freitag 8.00 Uhr - 14.00 Uhr
sowie nach telefonischer Vereinbarung
Tel. 06400 959949-0 Fax. 06400 959949-9

Ortsgerichte

Ortsgericht Gemünden (Felda) I - *Burg-Gemünden*
Ortsgerichtvorsteher: *Bernd Deichert,*
Weideweg 3, *Tel. 06634 - 8464*
Stellvertretender Ortsgerichtvorsteher: *Arno Philippi,*
Ohmstraße 10, *Tel. 06634 - 1517*
Ortsgericht Gemünden (Felda) II - *Nieder-Gemünden*
Ortsgerichtvorsteher: *Hartmuth Schäfer,*
Hohlstraße 14, *Tel. 06634 - 390*
Stellvertretender Ortsgerichtvorsteher: *Bodo Karnasch,*
Homberger Straße 22, *Tel. 0172 - 6422448*
Ortsgericht Gemünden (Felda) III - *Elpenrod, Hainbach und Otterbach*
Ortsgerichtvorsteher: *Michael Weicker,*
Am Zollstock 3, *Tel. 06634 - 918987*
Stellvertretender Ortsgerichtvorsteher: *Gerhard Rühl,*
Örtenröder Straße 27, *Tel. 06634 - 8144*
Ortsgericht Gemünden (Felda) IV - *Ehringshausen und Rülfenrod*
Ortsgerichtvorsteher: *Hans-Werner Heinl,*
Gartenweg 6, *Tel. 06634 - 716*
Stellvertretender Ortsgerichtvorsteher: *Wolfgang Beutlberger,*
Birkenweg 16, *Tel. 06634 - 1732*

Schiedsamt Gemünden (Felda)

zuständig für alle Ortsteile
Schiedsfrau
Antje Schäfer
Hohlstraße 14
35329 Gemünden (Felda) Tel.: 06634/919544
(Terminvereinbarungen nach 18.00 Uhr)
Stellvertretende Schiedsfrau
Anneliese Philippi
Ohmstraße 10
35329 Gemünden (Felda) Tel.: 06634/1517
(Terminvereinbarungen nach 18.00 Uhr)

Betreuungsbeamte des Bezirks Antrifttal, Gemünden (Felda), Kirtorf und Romrod

Polizeioberkommissar Thomas Lachmann
und Polizeioberkommissar Helmut Lerch Tel.: 06631/974-0
(Polizeistation Alsfeld)

Annahme von Elektro-Kleingeräten aus privater Herkunft

Der Bau- und Servicehof Gemünden (Felda), Feldastr. 58, 35329 Gemünden (Felda), OT Nieder-Gemünden, nimmt immer

freitags zwischen 11.45 und 12.15 Uhr
oder nach telefonischer Vereinbarung

Elektro-Kleingeräte aus privater Hand kostenlos zur Entsorgung an.
Bitte beachten Sie, dass hier nur Kleingeräte abgegeben werden können, die mindestens zwei Kanten von weniger als 50 Zentimeter Kantenlänge haben. Sie müssen frei von Verschmutzungen und Anhaftungen sein und dürfen nicht in zerlegtem und zerfleddertem Zustand sein. Es werden ausschließlich Geräte aus Privathaushalten und nicht von Gewerbetreibenden entgegengenommen. Nachfolgend aufgeführte Elektrogeräte wie z.B. Leuchtstoffröhren, Gasentladungslampen, Monitore und Bildschirme werden nicht angenommen! Bei der Sperrmüllsammlung werden weiterhin Elektroherde, Spülmaschinen, Fernsehgeräte, Kühl- und Tiefkühlgeräte (künftig ohne Gebührenmarke) eingesammelt.

Öffnungszeiten der gemeindlichen Kindertagesstätte

Die gemeindliche Kindertagesstätte Gemünden (Felda), Feldastraße 56, 35329 Gemünden (Felda), OT Nieder-Gemünden ist von
Montag bis Donnerstag von 07.15 Uhr - 16.15 Uhr
und Freitags von 07.15 Uhr - 16.00 Uhr
geöffnet.
Es besteht die Möglichkeit Kinder von 1 - 6 Jahren dort betreuen zu lassen. Ein Mittagessen wird täglich gegen Entgelt zur Verfügung gestellt. Informationen erhalten Sie in der Kindertagesstätte unter der Telefonnummer: (06634) 8166.

Bürgerinformation ÖPNV

Nächstgelegene Fahrkartenausgaben und Auskunftsstellen für DB-Fernverkehr und den Rhein-Main-Verkehrsverbund (RMV):
Bahnhof Alsfeld, RMV Mobilitätszentrale und DB-Agentur, Telefon: 06631/963333
Mo.-Fr. 07.30 - 16.45 Uhr
Fahrplanauskunft: „Fahrplan- und Fahrpreisauskünfte können Sie außerhalb der Öffnungszeiten am RMV Servicetelefon unter der Rufnummer 069 / 24 24 80 24 erfragen.
Ansprechpartner für alle Fragen zum ÖPNV im Vogelsbergkreis:
VGO Verkehrsgesellschaft Oberhessen mbH
Verwaltung: Bahnhofstraße 14 (im Bahnhof
Info-Telefon: 06631/963333

Verkehrsverbindungen ab Gemünden (Felda)

Vogelsbergbahn 45:	Limburg - Gießen - Alsfeld - Lauterbach - Fulda und zurück
Buslinie MR - 82: (ehemals 382)	Kirchhain - Homberg - (Burg- u. Nieder-Gemünden) und zurück
VB-71:	Ehringshausen - Nieder-Gemünden - Homberg und zurück
VB-77:	Helpershain - Feldatal - Elpenrod - Mücke

Die Fahrpläne dieser und weiterer Linien finden Sie auf den Internetseiten der VGO unter www.vgo.de

Öffnung des Sammelplatzes für die Annahme von Grüngut in Gemünden (Felda)

Die Sammelstelle in Nieder-Gemünden, Hinter dem Kahlen Berg ist jeden Samstag von 10:00 Uhr - 12:00 Uhr geöffnet.

Lärmschutz – Geräte- und Maschinenlärm

Aufgrund eingegangener Beschwerden möchte die Gemeinde Gemünden (Felda) auf die Geräte- und Maschinenlärmschutzverordnung (32. BImSchV) hinweisen.
Hiernach ist es in allgemeinen und reinen Wohngebieten verboten, Rasenmäher an Sonn- und Feiertagen ganztägig und an Werktagen in der Zeit von 20 Uhr bis 7 Uhr zu nutzen.
In diesen Gebieten gilt darüber hinaus für bestimmte lärmrelevante Geräte, wie zum Beispiel für Laubbläser und Laubsammler, grundsätzlich auch ein Betriebsverbot in der Zeit von 7 Uhr bis 9 Uhr, 13 Uhr bis 15 Uhr und 17 Uhr bis 20 Uhr.

gez. Bott, Bürgermeister

Öffentliche Erinnerung

Die Gemeindekasse Gemünden (Felda) erinnert an die am 15. August 2021 fälligen Grundbesitzabgaben.
Wir bitten um rechtzeitige Überweisung. Bitte geben Sie bei Ihrer Zahlung unbedingt Ihr Kassenzeichen an.
Werden Forderungen der Gemeinde Gemünden (Felda) nicht bis zum Fälligkeitstermin entrichtet, ist die Gemeinde verpflichtet, sie im Verwaltungs-zwangsverfahren kostenpflichtig beizutreiben.
Um kostenpflichtige Maßnahmen zu vermeiden, bieten wir Ihnen die Teilnahme am Einzugsverfahren an. Die Forderungen werden dann unsererseits zum Fälligkeits-termin von Ihrem Konto eingezogen.
Den Vordruck für die Erteilung des SEPA Lastschriftmandates erhalten Sie entweder auf unserer Homepage unter www.gemuenden-felda.de unter dem Punkt ‚Bürgerservice/Anträge und Formulare' oder bei der Gemeindekasse.
Die Erteilung des SEPA-Lastschriftmandates senden Sie bitte an die Gemeinde Gemünden (Felda), Rathausgasse 6, 35329 Gemünden (Felda) Gemeindekasse Gemünden (Felda)

Bereitschaftsdienste

Bereitschaftsdienste

Siehe Stadt Homberg!

Senioren

Seniorentelefon des Seniorenbeirates der Gemeinde Gemünden (Felda)

Ansprechpartner:
Vorsitzende – Renate Müller 06634 - 439
Stellv. Vorsitzender – Peter Gabriel 06634 - 503

Seniorentreff

Liebe Gäste des Seniorentreffs,
leider hat uns die Pandemie unverändert fest im Griff.
Um uns alle zu schützen und dem Corona-Virus keine Möglichkeit zur Ausbreitung zu geben, muss unser

Senioren-Treff

leider ***weiterhin geschlossen***

bleiben.

Renate Müller
Vorsitzende des Seniorenbeirates

Vereine und Verbände

Sportverein 1921 Ehringshausen e.V.

Sonntagscafé am 15. August geöffnet

Was wäre ein gemütlicher Sonntagnachmittag ohne eine gute Tasse Kaffee und ein leckeres Stück selbstgemachter Kuchen? Kommt vorbei und genießt etwas besonders Leckeres. Am kommenden Sonntag, dem 15. August werden im Biergarten des SVE wieder frisch gebackener Kuchen, Brezeln, Kaffee und gekühlte Getränke angeboten.
Zwischen 14:00 Uhr und 17:30 Uhr sind wir für EUCH da. Wir freuen uns.

SV 1921 Ehringshausen e.V.

Sonntagscafé am 12. September geöffnet

Was wäre ein gemütlicher Sonntagnachmittag ohne eine gute Tasse Kaffee und ein leckeres Stück selbstgemachter Kuchen? Kommt vorbei und genießt etwas besonders Leckeres. Am kommenden Sonntag, dem 12. September werden im Biergarten des SVE wieder frisch gebackener Kuchen, Brezeln, Kaffee und gekühlte Getränke angeboten.
Zwischen 14:00 Uhr und 17:30 Uhr sind wir für EUCH da. Wir freuen uns.

SV 1921 Ehringshausen e.V.

Schützenverein Hainbach

Einladung zur Jahreshauptversammlung der KSG Elpenrod/Hainbach

Die KSG Elpenrod/ Hainbach lädt alle Mitglieder zur diesjährigen Jahreshauptversammlung **am 14.08.2021 um 19.30 Uhr** in das DGH in Hainbach ein.

Tagesordnung:
1. Eröffnung und Begrüßung
2. Feststellung der ordnungsgemäßen Einladung und Beschlussfähigkeit
3. Totenehrung
4. Protokoll des Vorjahres
5. Tätigkeitsberichte
6. Kassenbericht
7. Bericht der Kassenprüfer
8. Wah eines Kassenprüfers
9. Wahl eines Wahlleiters
10. Vorstandswahlen
11. Ehrungen
12. Verschiedenes

Wir bitten um telefonische Voranmeldung bei Albert Maul, 06634/8099980, und um Beachtung der gültigen Abstands- und Hygienemaßnahmen.

der Vorstand
I.A. Doris Momberger (Schriftführerin)

- Anzeige -

Farbanzeigen
fallen auf!
WITTICH MEDIEN

Lassen Sie sich von uns beraten:
info@wittich-herbstein.de

Ihr Ansprechpartner für Strom & Gas

Michael Schneider
Tel.: 06422/ 8983798
Mobil: 0151 / 16115447

Kundenservicebüro
Borngasse 15
35274 Kichhain

Sprechzeiten:
Mo: 09:00 – 12:00 Uhr
Di: 14:00 – 17:00 Uhr
Do: 13:00 – 17:00 Uhr

EAM
www.EAM.de

Ich besuche Sie gerne persönlich zu Hause

FERIENHÄUSER UND FERIENWOHNUNGEN
AN DER MECKLENBURGISCHEN SEENPLATTE
» WWW.FERIENKONTOR-MV.DE

Telefon: 01 78 / 5 31 95 13 | 03 99 31 / 54 36 79 | info@ferienkontor-mv.de

Erste Hilfe.
Selbsthilfe.
Brot für die Welt
Würde für den Menschen.
Mitglied der actalliance

www.KragImmobilien.de
Einfach beim Immobilienverkauf Geld verschenken
Es klingt so einfach: Interessenten haben sich schon so gemeldet und man wird sich bestimmt schnell einig. Weil Ihr Käufer besser informiert ist als Sie und natürlich nicht will, dass Sie einen Profi fragen. Er spart sich nicht nur die Provision, sondern noch viel Geld durch den Schnäppchenpreis. Zu Ihrem Nachteil. Ohne dass Sie es merken. Lassen Sie sich besser einmal unverbindlich zeigen, wie Sie mit einem richtigen Profi einen außerordentlichen Preis erzielen. **Rufen Sie am besten gleich an!**
Ihr lokaler Experte in Immobiliensachen:
Jürgen Krag

KRAG 06462-9148-0

WITTICH MEDIEN
LINUS WITTICH
Lokal informiert. Druck. Internet. Mobil.

Bücher für Städte und Gemeinden
Seit unserer Verlagsgründung 1970 gehören Amts- und Mitteilungsblätter sowie Broschüren, Flyer und weitere Druckerzeugnisse zu unserer Produktpalette.
Die LINUS WITTICH Medien KG hat seit 01. Januar 2018 in Erweiterung des Angebotes die Buchproduktion und Verlagstätigkeit von
GEIGER-VERLAG
Eine Marke der LINUS WITTICH Medien KG
übernommen und führt diese unter der Marke Geiger-Verlag zuverlässig weiter.
Zu unserer Produktpalette gehören u.a.:
Historische Bildbände | Städte und Gemeinden im Wandel
Farb-Bildbände | Heimatbücher | Jahrbücher | Chroniken
sowie individuelle Kalender für Kommunen, Vereine, sonstige Unternehmen und sogar Privatpersonen
Rufen Sie uns an!
Industriestr. 9-11 | 36358 Herbstein | Tel. 06643/9627-383
buch@wittich-herbstein.de | www.wittich.de
... wir sind der Verlag für Städte und Gemeinden!

Rinis Brautmoden
in Bendorf bei Koblenz
www.rinis-brautmoden.com

Bike - Shop - Pfeil
SCHLIESST NACH 30 JAHREN
zum 30. Sept. 2021
ALLES MUSS RAUS
30% – 40% – 50%
Rosenstraße 5 · 35287 Amöneburg /Erf.
Telefon: 06429/7618
E-Mail: Pfeil.Bikes@t-online.de · www.bikepfeil.de

Diese Preise sind der Wahnsinn!
Jetzt günstig online drucken
Druckkosten vergleichen und bares Geld sparen!

LW-FLYERDRUCK.DE
Ihre Onlinedruckerei von LINUS WITTICH Medien

LINUS WITTICH
Lokal informiert. Druck. Internet. Mobil.

Wir sind für Sie da

Ihre Medienberater vor Ort

Anzeigen-Annahmeschluss beim Verlag **montags, 8.00 Uhr** bei Feiertagsvorverlegung einen Werktag früher

Daniel Wandner
Medienberater für
Homberg (Ohm) und Gemünden (Felda)
Tel.: 0175 5951098
d.wandner@
wittich-herbstein.de

Hartmut Stamm
Medienberater für
Amöneburg
Tel.: 0175 5951099
h.stamm@
wittich-herbstein.de

www.wittich.de
Anzeigenwerbung | Beilagenverteilung | Drucksachen

Mein Traumurlaub
an der
Mecklenburgischen Seenplatte

17213 Malchow/OT Lenz

☎ 039932 825201

Ferienhäuser & Ferienwohnungen
FERIENPARK LENZ
Entspannung pur ...

WWW.TRAUMURLAUB-SEE.DE

– Anzeige –

zu Hause wohlfühlen

Moderne Gestaltung –
kein Problem für uns

Wir verlegen Großformate
bis 3 m Kantenlänge!

alles-für-dein-Haus

Fliesenfachbetrieb
Peter Steidl
Wir verlegen Qualität

ALLES AUS EINER HAND!

Fliesenfachbetrieb
Peter Steidl

Hintergasse 30
35460 Staufenberg

0179 52 15 112

steidl_service@web.de

www.fliesenleger-wettenberg.de

Uwe Klehm
Installateur & Heizungsbauer

Heizung
Badplanung
Wärmepumpen

Telefon 06426 / 930550
www.uwe-klehm.de

Zur Schmiede 4b
35112 Fronhausen-Bellnh.

Mobile Jobsuche einfach & schnell

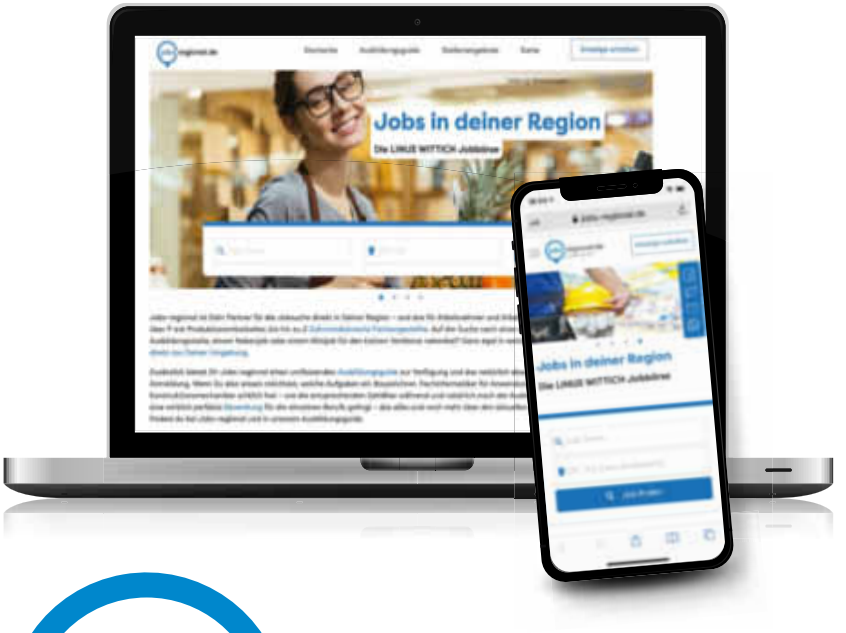

jobs-regional.de
by LINUS WITTICH

Für Arbeitgeber ist es heute eine der größten Herausforderungen qualifiziertes Personal zu finden. Wir haben es uns zur Aufgabe gemacht, Ihnen diese Suche zu erleichtern. Jobs-regional.de ist Ihr Partner für die Jobsuche direkt in Ihrer Region – und das für Arbeitnehmer und Arbeitgeber.

Erscheinungsdauer print:
Einmalig
Erscheinungsdauer online:
Vier Wochen

Erscheinungstermin:
Frei wählbar
i.d.R. wöchentliche Erscheinung
Anzeigenschluss:
Es gelten unsere regulären Anzeigenschlüsse

WITTICH MEDIEN

Printanzeige **buchen** **1.**

Einfach **Stellenangebot** im **Wunschgebiet** schalten

plus **79,-** **2.**

Onlineauftritt im PDF-Format **dazu**

vier Wochen **online** **3.**

auf **jobs-regional.de** gefunden werden

Industriestr. 9-11 | 36358 Herbstein | Tel. 06643 9627-0

HAWESKO
Hanseatisches Wein und Sekt Kontor

Prämierte *Grauburgunder*

GOLDMEDAILLE
MUNDUS VINI
2021

Bester Produzent Italien
MUNDUS VINI
2021

SIE SPAREN
52%

8 Flaschen + 2 Weingläser statt € ~~82,46~~ nur **€ 39,90**

JETZT **VERSANDKOSTENFREI** BESTELLEN: **hawesko.de/blatt**

JAHRZEHNTELANGE ERFAHRUNG Über 55 Jahre Erfahrung im Versand und Leidenschaft für Wein bündeln sich zu einzigartiger Kompetenz.

GARANTIERTE QUALITÄT Wir stellen hohe Qualitätsanforderungen an unsere Weine – von der Entscheidung beim Winzer bis zur fachgerechten Lagerung.

BESTER ONLINE WEINFACHHÄNDLER 2021 Ausgezeichnet von der Frankfurt International Trophy, Wine, Beer & Spirits Competition

Zusammen mit 8 Fl. im Vorteilspaket erhalten Sie 2 Gläser von Schott Zwiesel im Wert von € 14,90. Telefonische Bestellung unter 04122 50 44 55 mit Angabe der **Vorteilsnummer 1092288**

Versandkostenfrei innerhalb Deutschlands. Max. 3 Pakete pro Kunde und nur solange der Vorrat reicht. Es handelt sich um Flaschen von 0,75 Liter Inhalt. Alkoholische Getränke werden nur an Personen ab dem vollendeten 18. Lebensjahr geliefert. Informationen zu Lieferbedingungen und Datenschutz finden Sie unter www.hawesko.de/service/lieferkonditionen und www.hawesko.de/datenschutz. Ihr Hanseatisches Wein- und Sekt-Kontor Hawesko GmbH, Geschäftsführer: Gerd Stemmann, Alex Kim, Anschrift: Friesenweg 4, 22763 Hamburg, Handelsregistereintrag: HRB 99024 Amtsgericht Hamburg, USt-Identifikationsnr: DE 25 00 25 694.

Ihr Autohaus am Berg - Ford spezialisiert

Die Nr. 1 am Berg

SCHEUER

- Verkauf von Neu- und Gebrauchtwagen
- HU* und Abgasuntersuchung
  * im Namen und Rechnung der GTÜ, KÜS und TÜV Hessen
- Reifen- und Klima-Service
- Lackierarbeiten
- Karosserie-Instandsetzung
- Kfz-Reparaturen, Tuning und Wartung aller Fabrikate
- Oldtimer-Service

Autohaus Oliver Scheuer
Steinweg 14 · 35287 Amöneburg · Tel. 0 64 22 / 63 46

Meisterhaft auto reparatur

D&F Berben GmbH

- Kfz-Inspektion
- Kfz-Reifenservice
- Kfz-Unfallreparatur
- Kfz-Glasreparatur
- Kfz-Klimaservice
- Kfz-Lackierung

Fuldaer Straße 4 · 35274 Kirchhain · Telefon 0 64 22 / 46 64
www.kfz-berben.de

Vogel
Karosserie + Lack
35315 Homberg/Ohm Tel. 0 66 33 / 50 77
www.vogel-lackierungen.de
Unfallreparatur
Autolackierung
Industrielackierung
Autoglasreparatur

Korkbeläge • Tapeten • Farben

Ein Markt
mit
Fachberatung • Bedienung • Qualität

Fassadenfarbe
UV-beständig, weiß matt,
hoch wasserabweisend,
sehr ergiebig

2,5 l.. 12,00 €
5 l .... 19,60 €
10 l... 36,40 €

Unser TOP-Service für Sie!
Farbmischanlage!
Wir mischen Ihren Wunschton für Acryl-Lacke, Fassaden- und Wandfarben!

KÖMPF GmbH & Co. KG
EXCLUSIV
mehr als nur ein Markt!

35315 Homberg/Ohm 1
Frankfurter Straße 13A
Telefon: (0 66 33) 4 57
Fax: (0 66 33) 76 49
P

Parkett • Fertigparkett • PVC-, Linoleum-
Malerbedarf • Badgarnituren • Läufer
Teppiche • Brücken

Thomas R. Pabst
Rechtsanwalt

Homberger Str. 16 A
35325 Mücke-Bernsfeld

Tel.: 06634/918828
Fax: 06634/918833
E-Mail: kanzlei@ra-pabst.de
Internet: www.RA-Pabst.de

Das menschliche Bedürfnis

Das Landgericht Nürnberg-Fürth hatte sich in einem Urteil vom 24.02.2021 mit einem Totalschaden eines Cabrios zu beschäftigen. Dabei hatte der Cabrio-Fahrer ein menschliches Bedürfnis und landete auf einem Schotterweg auf einem Privatgrundstück. Er stellte seinen Pkw direkt neben einem Bagger ab und ging seinem Bedürfnis nach. Der Baggerfahrer übersah den Pkw und drehte im Zuge seiner Arbeit mit der Baggerschaufel nach links und demolierte dabei das Cabrio.

Das Landgericht Nürnberg-Fürth sah den Unfall für beide Parteien als vermeidbar an. Der Pkw-Fahrer hätte einen größeren Abstand zum Bagger einhalten müssen, während der Baggerfahrer die Baustelle entsprechend hätte beschildern müssen und auch damit rechnen müssen, dass sich andere Verkehrsteilnehmer auf das Grundstück begeben.

Thomas R. Pabst, Rechtsanwalt